



# **BİLECİK ŞEYH EDEBALI ÜNİVERSİTESİ 2022 YILI FAALİYET RAPORU**

**Hazırlayan  
Bilecik Şeyh Edebali Üniversitesi  
Strateji Geliştirme Dairesi Başkanlığı  
2022**

## ÜST YÖNETİCİ SUNUŞU

Bilecik Şeyh Edebali Üniversitesi kurulduğu yıldan bu yana gerek eğitim-öğretimi, akademik kadrosu, idari kadrosu ve eğitim alt yapısı ile gerekse öğrencilerine sağladığı sosyal ve kültürel imkanlarıyla alanlarında sürekli gelişmeyi ve ilerlemeyi hedefleyen ve kendisine verilen görev ve yetkiler doğrultusunda faaliyetlerini 11 fakülte, 1 enstitü ve 8 yüksekokul ile sürdürmektedir.

Her geçen yıl gelişmekte olan Üniversitemiz, kaliteli eğitim-öğretim hizmeti sunmak, her bakımdan alanında donanımlı ve kültürel değerlerimize bağlı bireyler yetiştirmek, özgün bilimsel araştırmalar yapılmasını sağlayarak ülkemize ve insanlığa hizmet edebilmek olan misyonu ile üniversitemizin sorumluluğu eğitim-öğretim faaliyetlerinde nitelik, araştırma-geliştirme çalışmalarında yenilikçi olma yolunda emin adımlarla ilerlemektedir.

5018 Sayılı Kamu Mali Yönetimi ve Kontrol Kanunu'nun Faaliyet Raporları başlıklı 41. maddesinde "Üst yöneticiler ve bütçeyle ödenek tahsis edilen harcama yetkililerince, hesap verme sorumluluğu çerçevesinde, her yıl faaliyet raporu hazırlanır. Üst yönetici, harcama yetkilileri tarafından hazırlanan birim faaliyet raporlarını esas alarak, idaresinin faaliyet sonuçlarını gösteren idare faaliyet raporunu düzenleyerek kamuoyuna açıklar." hükmü çerçevesinde üniversitemizin nihai faaliyetlerinin somut bir göstergesi olan 2022 Yılı İdare Faaliyet Raporu yükseköğretim sistemimizin gelişmesine katkı sağlamasını, öğrencilerimize ve diğer paydaşlarımıza faydalı olmasını diler, özverili çalışmalarından dolayı emeği geçen tüm mesai arkadaşlarıma teşekkür ederim.

**Prof. Dr. Şükrü BEYDEMİR**  
**Rektör**

ÜST YÖNETİCİ SUNUŞU.....	2
I. GENEL BİLGİLER.....	4
A. Misyon ve Vizyon.....	4
Misyonumuz.....	4
Vizyonumuz.....	4
B. Yetki, Görev ve Sorumluluklar.....	4
Yükseköğretim Kurumlarının Kuruluşu.....	4
C. İdareye İlişkin Bilgiler.....	7
1. Fiziksel Yapı.....	7
2. Teşkilat Yapısı.....	11
3. Teknoloji ve Bilişim Altyapısı.....	12
4. İnsan Kaynakları.....	16
5. Sunulan Hizmetler.....	18
6. Yönetim ve İç Kontrol Sistemi.....	56
II. AMAÇ ve HEDEFLER.....	58
A. Temel Politika ve Öncelikler.....	58
B. İdarenin Stratejik Planında Yer Alan Amaçlar ve Hedefler.....	58
C. Diğer Hususlar.....	59
III. FAALİYETLERE İLİŞKİN BİLGİ VE DEĞERLENDİRMELER.....	59
A. Mali Bilgiler.....	59
1. Bütçe Uygulama Sonuçları.....	59
2. Temel Mali Tablolara İlişkin Açıklamalar.....	66
3. Mali Denetim Sonuçları.....	127
4. Diğer Hususlar.....	127
B. Performans Bilgileri.....	137
1. Program, Alt Program, Faaliyet Bilgileri.....	137
2. Performans Sonuçlarının Değerlendirilmesi.....	141
3. Stratejik Planın Değerlendirilmesi.....	146
4. Performans Bilgi Sisteminin Değerlendirilmesi.....	173
IV. KURUMSAL KABİLİYET ve KAPASİTENİN DEĞERLENDİRİLMESİ.....	174
A. Stratejik Planda Öngörülme Kurumsal Kapasite İhtiyaçları.....	174
B. Üstünlükler.....	174
C. Zayıflıklar.....	175
D. Değerlendirme.....	176
V. ÖNERİ VE TEDBİRLER.....	177
Öneri ve Tedbirler.....	177
EKLER.....	179
Üst Yöneticinin İç Kontrol Güvence Beyanı.....	179
Malî Hizmetler Birim Yöneticisinin Beyanı.....	180

## **I. GENEL BİLGİLER**

### **A. Misyon ve Vizyon**

#### **Misyonumuz**

Kaliteli eğitim-öğretim hizmeti sunmak, her bakımdan alanında donanımlı ve kültürel değerlerimize bağlı bireyler yetiştirmek, özgün bilimsel araştırmalar yapılmasını sağlayarak ülkemize ve insanlığa hizmet edebilmektir.

#### **Vizyonumuz**

Kaliteli eğitim-öğretim hizmetleriyle ve özgün bilimsel çalışmalarıyla tercih edilen, kurum kimliği ve kültürüyle geleneği olan ve şehriyle bütünleşerek geleceğe ışık tutan bir üniversite olabilmektir.

### **B. Yetki, Görev ve Sorumluluklar**

#### **Yükseköğretim Kurumlarının Kuruluşu**

Anayasamızın “Yükseköğretim Kurumları” başlıklı 130. maddesi uyarınca, “Kamu tüzel kişiliğine ve bilimsel özerkliğe sahip üniversiteler Devlet tarafından kanunla kurulur.”

2547 sayılı Yükseköğretim Kanunu’nun 5/f maddesi uyarınca, “Üniversiteler ile yüksek teknoloji enstitüleri ve bunlar içindeki fakülte, enstitü ve yüksekokullar, kalkınma plan ve programlarının ilke ve hedefleri doğrultusunda ve yükseköğretim planlaması çerçevesince Yükseköğretim Kurulu’nun görüşü veya önerisi üzerine kanunla kurulur.”

Üniversitelerde Akademik Teşkilat Yönetmeliği’nin 3. maddesi uyarınca, “Üniversite, devlet kalkınma planları ilke ve hedefleri doğrultusunda ve yükseköğretim planlaması çerçevesince Yükseköğretim Kurulu’nun olumlu görüşü veya önerisi üzerine kanunla kurulur.”

#### **Bilecik Şeyh Edebali Üniversitesinin Kuruluşu**

Üniversitemiz, 29.05.2007 tarihli ve 26536 sayılı Resmi Gazete’de yayımlanan 5662 sayılı Kanunun 7. maddesi ile kurulmuştur. Kuruluş Kanununda rektörlüğe bağlı Fen-Edebiyat Fakültesi, Mühendislik Fakültesi, Sosyal Bilimler Enstitüsü, Fen Bilimleri Enstitüsü ile Dumlupınar Üniversitesi Rektörlüğü’ne bağlı iken adı ve bağlantısı değiştirilerek oluşturulan ve rektörlüğe bağlanan İktisadî ve İdarî Bilimler Fakültesi; Osmangazi Üniversitesi Rektörlüğü’ne bağlı iken adı ve bağlantısı değiştirilerek oluşturulan ve rektörlüğe bağlanan Sağlık Yüksekokulu; Dumlupınar Üniversitesi Rektörlüğü’ne bağlı iken adı ve bağlantısı değiştirilerek oluşturulan ve rektörlüğe bağlanan Osmaneli Meslek Yüksekokulu, Pazaryeri Meslek Yüksekokulu, Gölpazarı Meslek Yüksekokulu, Söğüt Meslek Yüksekokulu ile Sağlık Hizmetleri Meslek Yüksekokulu; Anadolu Üniversitesi Rektörlüğü’ne bağlı iken adı ve bağlantısı değiştirilerek oluşturulan ve rektörlüğe bağlanan Meslek Yüksekokulu ile Bozüyük Meslek Yüksekokulu yer almıştır. Bugün mevcut akademik birimlere Ziraat ve Doğa Bilimleri Fakültesi, Güzel Sanatlar ve Tasarım Fakültesi, İslami İlimler Fakültesi, Fen Fakültesi, İnsan ve Toplum Bilimleri Fakültesi, Mühendislik Fakültesi, Uygulamalı Bilimler

Fakültesi, İktisadi ve İdari Bilimler Fakültesi, Tıp Fakültesi ve Diş Hekimliği Fakültesi ile birlikte toplam 11 fakülte, 1 enstitü, 1 yüksekokul, 7 meslek yüksekokulu ile faaliyetine devam etmektedir.

## **Yükseköğretim Kurumlarının Görev ve Sorumlulukları**

Yükseköğretim Kurumları, Anayasamızın 130'uncu maddesi ile 2547 sayılı Yükseköğretim Kanunu'nun 12'nci maddesinde belirtilen görevleri yerine getirmekle yükümlüdür.

2547 sayılı Yükseköğretim Kanunu'nun 12'nci maddesi uyarınca bu kanundaki amaç ve ana ilkelere uygun olarak Yükseköğretim Kurumlarının görevleri aşağıdaki şekilde belirtilmiştir:

- Çağdaş uygarlık ve eğitim-öğretim esaslarına dayanan bir düzen içinde, toplumun ihtiyaçları ve kalkınma planları ilke ve hedeflerine uygun ve ortaöğretime dayalı çeşitli düzeylerde eğitim-öğretim, bilimsel araştırma, yayım ve danışmanlık yapmak,
- Kendi ihtisas gücü ve maddi kaynaklarını rasyonel, verimli ve ekonomik şekilde kullanarak, milli eğitim politikası ve kalkınma planları ilke ve hedefleri ile Yükseköğretim Kurulu tarafından yapılan plan ve programlar doğrultusunda, ülkenin ihtiyacı olan dallarda ve sayıda insan gücü yetiştirmek,
- Türk toplumunun yaşam düzeyini yükseltici ve kamuoyunu aydınlatıcı bilim verilerini söz, yazı ve diğer araçlarla yaymak,
- Örgün, yaygın, sürekli ve açık eğitim yoluyla toplumun özellikle sanayileşme ve tarımda modernleşme alanlarında eğitilmesini sağlamak,
- Ülkenin bilimsel, kültürel, sosyal ve ekonomik yönlerden ilerlemesini ve gelişmesini ilgilendiren sorunlarını, diğer kuruluşlarla iş birliği yaparak, kamu kuruluşlarına önerilerde bulunmak suretiyle öğretim ve araştırma konusu yapmak; sonuçlarını toplumun yararına sunmak ve kamu kuruluşlarınca istenecek inceleme ve araştırmaları sonuçlandırarak düşüncelerini ve önerilerini bildirmek,
- Eğitim-öğretim ve seferberliği içinde, örgün, yaygın, sürekli ve açık eğitim hizmetini üstlenen kurumlara katkıda bulunacak önlemleri almak,
- Yörelerindeki tarım ve sanayinin gelişmesine ve ihtiyaçlarına uygun meslek elemanlarının yetişmesine ve bilgilerinin gelişmesine katkıda bulunmak; sanayi, tarım ve sağlık hizmetleri ile diğer hizmetlerde modernleşmeyi, üretimde artışı sağlayacak çalışma ve programlar yapmak, uygulamak ve yapılanlara katılmak, bununla ilgili kurumlarla iş birliği yapmak ve çevre sorunlarına çözüm getirici önerilerde bulunmak,
- Eğitim teknolojisini üretmek, geliştirmek, kullanmak, yaygınlaştırmak,
- Yükseköğretimin uygulamalı yapılmasına ait eğitim-öğretim esaslarını geliştirmek, döner sermaye işletmelerini kurmak, verimli çalıştırmak ve bu faaliyetlerin geliştirilmesine ilişkin gerekli düzenlemeleri yapmaktır.

## **Üniversite Organlarının Yetki, Görev ve Sorumlulukları**

Üniversitemizde; Rektör, Üniversite Senatosu, Üniversite Yönetim Kurulu, Fakülte, Enstitü ve Yüksekokullar, 2547 sayılı Yükseköğretim Kanunu ile 5018 sayılı Kamu Mali Yönetimi ve Kontrol Kanununda belirtilen yetki, görev ve sorumluluklar çerçevesinde faaliyetlerini sürdürmektedirler.

Üniversitemizin idari teşkilatı da 2547 sayılı Yükseköğretim Kanunu, 657 sayılı Devlet Memurları Kanunu, 5018 sayılı Kamu Mali Yönetimi ve Kontrol Kanunu ile 124 sayılı Yükseköğretim Üst Kuruluşları ile Yükseköğretim Kurumlarının İdari Teşkilatı Hakkında Kanun Hükmünde Kararnamede belirtilen yetki, görev ve sorumluluklar çerçevesinde faaliyetlerini sürdürmektedirler.

## C. İdareye İlişkin Bilgiler

### 1. Fiziksel Yapı

#### Eğitim Alanları Derslikler

Okul Adı	Amfi (Adet-Kapasite)		Sınıf (Adet-Kapasite)		Bilgisayar Lab. (Adet-Kapasite)		Diğer Lab. (Adet-Kapasite)	
	Adet	Kapasite	Adet	Kapasite	Adet	Kapasite	Adet	Kapasite
İ.İ.B.F.	6	1.500	37	3.300	4	225	8	550
Mühendislik Fakültesi (CBlok+Tobb)	2	378	19	1.378	2	80	23	1690
Güzel San. ve Tas. Fakültesi (D Blok)	1	167	5	235	1	44	4	0
Fen Edebiyat Fakültesi	6	1.000	32	2.500	1	90	0	0
Bozüyük MYO ve Uygulamalı Bilimler YO	3	300	27	1.620	3	300	0	0
Gölpazarı MYO	0	0	6	300	1	50	1	50
Meslek Yüksekokulu	0	0	11	540	4	140	2	45
Osmaneli MYO	0	0	9	360	2	80	0	0
Pazaryeri MYO	0	0	8	200	3	70	2	40
Söğüt MYO	1	120	12	636	2	100	2	70
Söğüt MYO (Aşçılık Bölümü)	0	0	1	50	0	0	1	50
İslami İlimler Fakültesi (B Blok)	0	0	10	645	1	70	0	0
Ziraat ve Doğa Bilimleri Fakültesi	0	0	7	592	1	50	0	400
Merkezi Araştırma Lab	0.	0	0	0	0	0	21	21
Tıp Fakültesi/ Sağlık Bilimleri Fakültesi/Sağlık Hizmetleri MYO	7	700	32	2500	0	0	70	1400
<b>TOPLAM</b>	<b>26</b>	<b>4.165</b>	<b>216</b>	<b>14.856</b>	<b>25</b>	<b>1.299</b>	<b>134</b>	<b>4.316</b>

#### Toplantı-Konferans Salonları

Birimler/Okullar	0-50		101-150	
	Toplantı	Konferans	Toplantı	Konferans
Gülümbe Kampüsü	2	0	0	1
İktisadi ve İdari Bilimler Fakültesi	2	0	1	1
Mühendislik Fakültesi ( C Blok )	1	1	0	1
Fen-Edebiyat Fakültesi (E-F Blok)	8	0	0	0
Bozüyük MYO / Uygulamalı Bilimler Yüksekokulu	3	0	0	1
Gölpazarı Meslek Yüksekokulu	1	0	0	0
Meslek Yüksekokulu	1	0	0	0
Osmaneli Meslek Yüksekokulu	0	0	0	1
Pazaryeri Meslek Yüksekokulu	1	0	0	1
Söğüt Meslek Yüksekokulu	1	0	0	0
Lisansüstü Eğitim Enstitüsü	1	0	0	0
Sağlık Yüksekokulu / Sağlık Hizmetleri MYO/Tıp Fakültesi	1	0	0	1
Güzel San. ve Tas. Fak. (D Blok)	1	1	0	0
Merkezi Araştırma Lab.	6	0	0	1
<b>TOPLAM</b>	<b>29</b>	<b>2</b>	<b>1</b>	<b>7</b>

## İdari Personel Hizmet Alanları

Birimler/Okullar	Servis			Çalışma Odası		
	Sayı	Alan (m <sup>2</sup> )	Kapasite (kişi)	Sayı	Alan (m <sup>2</sup> )	Kapasite (kişi)
İktisadi ve İdari Bilimler Fakültesi	2	70	7	17	361	22
Mühendislik Fakültesi	0	0	0	24	580	40
Fen-Edebiyat Fakültesi (E-F BLOK)	0	0	0	53	1.350	68
Bozüyük MYO/Uygulamalı Bilimler Yüksekokulu	0	0	0	8	120	16
Gölpazarı MYO	0	0	0	4	132	7
Meslek Yüksekokulu	4	115	10	1	20	9
Osmaneli MYO	1	25	3	6	149	6
Pazaryeri MYO	0	0	0	3	80	5
Söğüt MYO	1	25	2	2	125	6
Söğüt (Aşçılık Bölümü)	0	0	0	1	14	1
Lisansüstü Eğitim Enstitüsü	0	0	0	4	80	5
Rektörlük Hizmet Binası	10	90	60	76	1.515	125
Kütüphane Dök. Dai. Bşk.	14	1.000	65	76	1.515	125
Bilgi İşlem Dai. Bşk.	4	500	25	31	1.550	80
İslami İlimler Fakültesi	0	0	0	5	104	5
Ziraat ve Doğa Bilimleri Fakültesi	0	0	0	5	102	3
Merkezi Araştırma Lab.	0	0	0	5	102	3
Sağlık Yüksekokulu / Sağlık Hizmetleri MYO/Tıp Fakültesi	0	0	0	10	200	20
<b>TOPLAM</b>	<b>36</b>	<b>1.825</b>	<b>172</b>	<b>318</b>	<b>7.833</b>	<b>524</b>

## Akademik Personel Hizmet Alanları

Birimler/Okullar	Çalışma Odası		
	Sayı	Alan (m <sup>2</sup> )	Kapasite (kişi)
İktisadi ve İdari Bilimler Fakültesi	102	2.189	118
Mühendislik Fakültesi ( C Blok +Tobb)	74	1.500	90
Fen-Edebiyat Fakültesi (E-F Blok)	108	2.700	145
Bozüyük Meslek Yüksekokulu / Uygulamalı Bilimler Yüksekokulu	39	585	78
Gölpazarı Meslek Yüksekokulu	8	264	13
Meslek Yüksekokulu	19	300	43
Osmaneli Meslek Yüksekokulu	10	329	10
Pazaryeri Meslek Yüksekokulu	8	350	17
Söğüt Meslek Yüksekokulu	13	375	21
Söğüt (Aşçılık Bölümü)	1	14	1
İslami İlimler Fakültesi	18	583	30
Merkezi Araştırma Lab.	20	509	4
Ziraat ve Doğa Bilimleri Fakültesi	6	120	19
Tıp Fakültesi/Sağlık Bilimleri Fakültesi / Sağlık Hizmetleri MYO	215	5236	215
<b>TOPLAM</b>	<b>623</b>	<b>15.008</b>	<b>793</b>



## Ambar, Arşiv ve Atölye Alanları

Birimler/Okullar	Ambar		Arşiv		Atölye	
	Sayı	Alan (m <sup>2</sup> )	Sayı	Alan (m <sup>2</sup> )	Sayı	Alan (m <sup>2</sup> )
İktisadi ve İdari Bilimler Fakültesi	8	94	4	67	5	1.280
Mühendislik Fakültesi ( C Blok+Tobb )	4	113	11	381	2	951
Fen Edebiyat Fakültesi (E-F Blok)	1	10	10	145	0	0
Bozüyük MYO	3	50	3	50	0	0
Gölpazarı MYO	1	33	1	55	0	0
Meslek Yüksekokulu	1	25	1	25	12	2.080
Osmaneli MYO	4	116	3	72	3	120
Pazaryeri MYO	2	20	1	15	2	516
Söğüt MYO	0	0	1	6	4	250
İslami İlimler Fakültesi	1	29	1	19	0	0
Ziraat ve Doğa Bilimleri Fakültesi	1	49	0	0	0	0
Güzel San. Ve Tas. Fak. ( D Blok )	1	115	2	30	17	1.470
Tıp Fakültesi/Sağlık Bilimleri Fakültesi / Sağlık Hizmetleri MYO	14	650	15	210	0	0
<b>TOPLAM</b>	<b>42</b>	<b>1294</b>	<b>53</b>	<b>1075</b>	<b>44</b>	<b>6.667</b>

## Yemekhane

YEMEKHANENİN ADI	YERLEŞKE ADI	ADEDİ	ALANI (m <sup>2</sup> )	KAPASİTE (kişi)
Merkez Personel Yemekhanesi	Merkez Kampüs	1	1.128	600
Merkez Öğrenci Yemekhanesi	Merkez Kampüs	1	657	540
Osmaneli MYO Yemekhanesi	Osmaneli	1	359	150
Pazaryeri MYO Yemekhanesi	Pazaryeri	1	294	56
Bozüyük MYO Yemekhanesi	Bozüyük	1	145	131
Söğüt MYO Yemekhanesi	Söğüt	1	100	80
Gölpazarı MYO Yemekhanesi	Gölpazarı	1	270	108
<b>TOPLAM</b>		<b>7</b>	<b>2.953</b>	<b>1.665</b>

## Kantin, Kafeterya ve Kırtasiye Alanları

Kantin/Kafeteryanın Adı	Yerleşke Adı	Adet	Kapalı Alanı (m <sup>2</sup> )	Kapasite (Kişi)
Merkez MYO Kantin	Merkez Kampüs	1	164	175
Mühendislik Fakültesi Çatı Kantini	Merkez Kampüs	1	457	820
İİBF Kantini	Merkez Kampüs	1	224	210
Fen Edebiyat Fakültesi Kantini	Merkez Kampüs	1	252	210
Kütüphane ve Bilgi Merkezi Kantini	Merkez Kampüs	1	105	85
Mühendislik Fakültesi Kantini	Merkez Kampüs	1	255	210
Osmaneli MYO Kantini	Osmaneli	1	369	40
Pazaryeri MYO Kantini	Pazaryeri	1	Yemekhane ile bir	40
Bozüyük MYO Kantini	Bozüyük	1	133	35
Söğüt MYO Kantini	Söğüt	1	292	85
Gölpazarı MYO Kantini	Gölpazarı	1	Yemekhane ile bir	80
Merkez Kırtasiye	Merkez	1	20	-

Bozüyük MYO Kırtasiye	Bozüyük	1	9	-
Söğüt MYO Kırtasiye	Söğüt	1	20	-
İ.İ.B.F Kırtasiye	Merkez	1	10	-
Osmaneli Kırtasiye	Osmaneli	1	10	-
Sağlık Bloğu Kantin	Merkez	1		
<b>TOPLAM</b>		<b>16</b>	<b>2.320</b>	<b>1.990</b>

## Spor Tesisleri

YERLEŞKE ADI	Spor Tesisin Adı	Kapalı Spor Tesisi		Açık Spor Tesisi	
		Kapasite (kişi)	Alan (m <sup>2</sup> )	Kapasite (kişi)	Alan (m <sup>2</sup> )
Merkez Kampüs	Kapalı Spor Salonu	288	646	0	
Merkez Kampüs	Kapalı Halı Saha	402	1125	0	
Merkez Kampüs	Bisiklet Yolu	0	0	0	4.320
Merkez Kampüs	Tırmanma Duvarı	0	0	30	100
Merkez Kampüs	Futbol Sahası (Atletizm Pisti)	0	0	924	7.350
Merkez Kampüs	Tenis Kortu	0	0	0	874
Merkez Kampüs	Basketbol Sahası	0	0	0	646
Merkez Kampüs	Voleybol Sahası	0	0	0	646
Merkez Kampüs	Suquash Salonu	16	62	0	0
Merkez Kampüs	Sağlıklı Yaşam Merkezi	0	320	0	0
Merkez Kampüs	Okçuluk Salonu	0	120	0	0
Merkez Kampüs	Pilates- Aerobik Salonu	0	120	0	0
Gölpazarı	Gölpazarı MYO Basketbol Sahası	0	0	0	646
Osmaneli	Osmaneli MYO Basketbol Sahası	0	0	0	646
Pazaryeri	Pazaryeri MYO Basketbol Sahası	0	0	0	646
Pazaryeri	Pazaryeri MYO Halı Sahası	0	0	0	874
Söğüt	Söğüt MYO Basketbol Sahası	0	0	0	646
Söğüt	Söğüt MYO Halı Sahası	0	0	0	874
<b>TOPLAM</b>	<b>18</b>	<b>706</b>	<b>2.393</b>	<b>954</b>	<b>18.268</b>

## 2. Teşkilat Yapısı

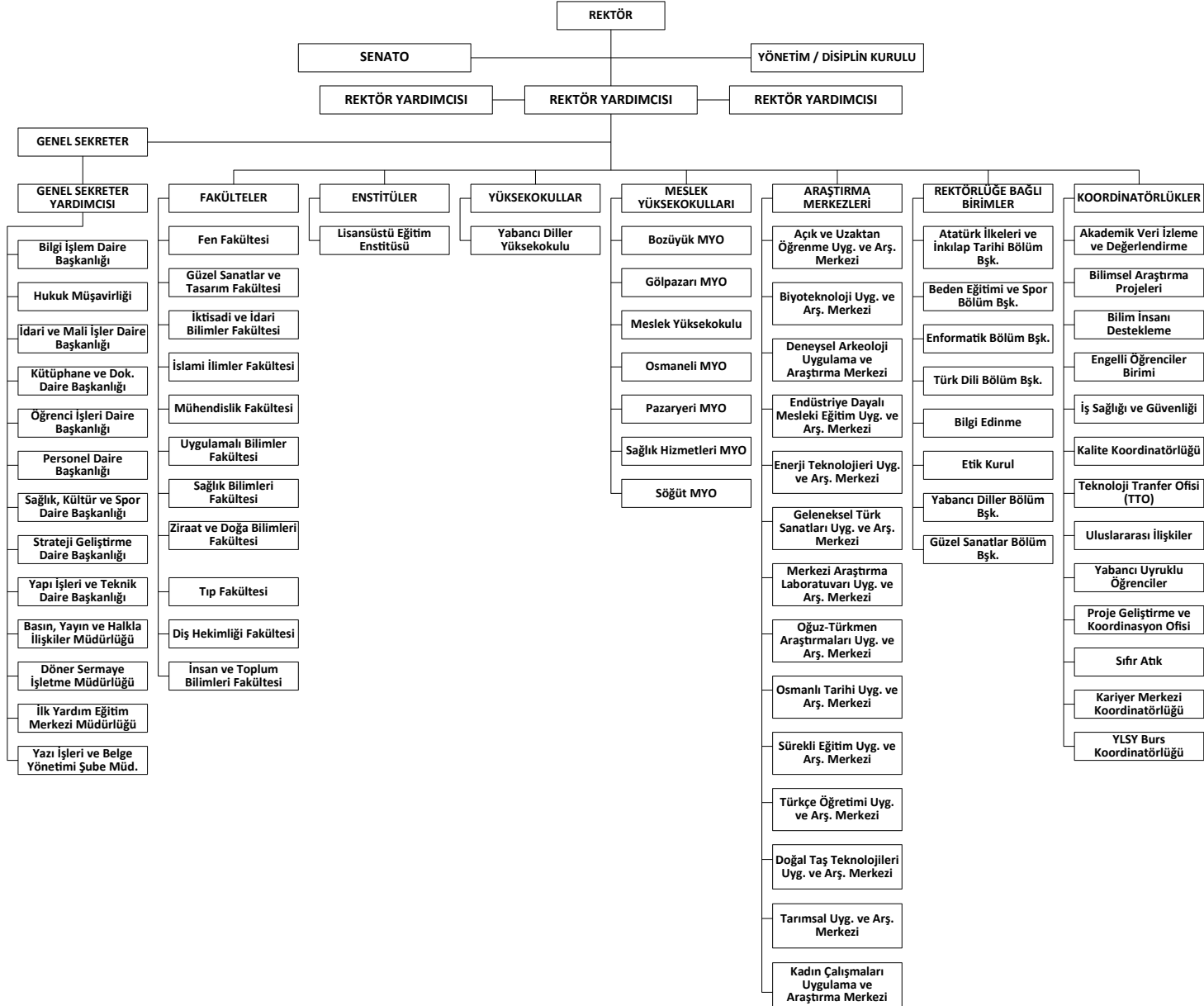

### 3. Teknoloji ve Bilişim Altyapısı

YAZILIM	AÇIKLAMA
7-Data Recovery	Veri kurtarma yazılımıdır.
Acronis True Image	İmaj alma ve açma yazılımıdır.
Aruba Airwave	Kablosuz ağ cihazları yönetim programıdır.
CheckPoint	Güvenlik Duvarı Yazılımıdır.
Exagate	Veri merkezi ortam izleme sistemidir.
IP telefon CrystalInfo	IP telefon sistemi alt yazılımıdır.
IP telefon NMS	IP telefon sistemi alt yazılımıdır.
IP Telefon santral yazılımı	IP telefon sistemi alt yazılımıdır.
SQL Serv. 2012	Veritabanı programıdır.
Sunucu, Depolama ve Yedekleme Sistemi + Güvenlik Duvarı	Üniversite sunucu ihtiyaçlarını karşılamak, depolama ve yedekleme işlemlerini sağlamak için kullanılmaktadır.
Kaspersky	Antivirüs programıdır.
Akıllı Kart Sistemi (AKS)	Akıllı Kart Sistemi Yazılımıdır.
Envision (EBYS)	Elektronik Belge Yönetim Yazılımıdır.
IP telefon Act Fax sunucusu	IP Fax yazılımıdır.
Vmware Sanallaştırma Sunucusu	Sanallaştırma yazılımıdır.
Veri Merkezi Otomasyon Yazılımı	Veri merkezi yönetim yazılımıdır.
Microsoft Open Lis.	Windows işletim sistemi lisanslarıdır.
Windows(Bilgisayarlar Lisansları )	Bilgisayar işletim sistemidir
IP Kamera Sistemi - Alt Yazılımları	IP kamera sistemi yazılımlarıdır.
Ansys Fluent Yazılımı	İnşaat Bölümü yazılımıdır.
Corel Draw X7	Arkeoloji Bölümü için çizim programıdır.
Fluid Sim Hidrolik Fluid Sim Pinomatik	Makine Çizim Programıdır.
Eviews 9	Ekonometri yazılımıdır.
Geo5	İnşaat Bölümü yazılımıdır.
İdeCAD Statik 7	İnşaat Bölümü yazılımıdır.
MapInfo	Harita çizim yazılımıdır.
MATLAB	Çok paradigmatlı sayısal hesaplama paket yazılım dilidir.
Micro C for PIC Micro C for ARM	PIC ve ARM entegreler için C derleyici ve GUI.
Solid Works Solid CAM	Katı modelleme ve 3 boyutlu tasarım programıdır.
SPSS V23 Premium	İstatiksel analiz yazılımıdır.
SPSS v17 Yazılımı	İstatiksel analiz yazılımıdır.
TalentSoft Bilimsel Araştırma Projeleri Otomasyonu	BAP otomasyonudur.
Personel Bilgi sistemi (Netiket)	Personel Bilgi Sistemidir.
Parmak İzi Yazılımı (Meyer)	Parmakizi sistemidir.
Dspace(Açık Kaynak Arşiv)	Arşiv sistemidir.
Yordam	Kitap tarama programıdır.
İspring	Sunum hazırlama programıdır.
SSL Sertifikası	*.bilecik.edu.tr sertifikasıdır.
Kamutech	Kamu sürekli işçi maaş bordro özlük yazılımı

<b>İthenticate, Turnitin</b>	İntihal programlarıdır.
<b>Bilgi Güvenliği Yönetim Sistemi Yazılımı</b>	Bilgi Güvenliği Yönetim Sistemi yazılımıdır.
<b>Dashboard</b>	Ağ cihazları izleme sistemidir.
<b>E-Posta Yönetim Sistemi</b>	Kurumsal güvenli e-posta hizmetlerini yönetmek için kullanılmaktadır.
<b>IP Telefon Yönetim Sistemi Yazılımı</b>	İş yükünü azaltmak, tüm işlemleri bir kişinin yapabileceği duruma getirmek için kullanılmaktadır.
<b>Tarihçe(mazi)</b>	Tarihçe web sayfasıdır.
<b>Rehber Bilgi Sistemi</b>	Üniversitenin birim ve personellerin iletişim bilgilerine kolay ve hızlı bir şekilde erişim imkânını sağlamak için kullanılmaktadır.
<b>Web Servis Hizmeti</b>	WEB tabanlı farklı otomasyonların, birbirlerine ait olan verileri kullanma ihtiyacı konusundaki zorlukları aşmak için geliştirilmiş bir teknolojidir.
<b>Ortak Erişim Hizmeti (Sofra)</b>	Portal, üniversite genelinde kullanılan sistemlerin kullanıcıya göre özelleştirilerek kendisine ait bilgilere ulaşmasını ve üzerinde işlem yapmasını sağlamak için kullanılmaktadır.
<b>IP Adresi Yönetim Sistemi (IPAY)</b>	IP adreslerinin yönetimi için kullanılmaktadır.
<b>3+1 Firma-Öğrenci Takip Sistemi</b>	3+1 Firma-Öğrenci Takip Sistemidir.
<b>Bilecik Yabancı Öğrenci Sınav Sistemi</b>	Bilecik Yabancı Öğrenci Sınav Sistemidir.
<b>Birim-Bölüm Web Sayfası</b>	Birimlerinin, web sayfalarının oluşturularak doğru ve güncel bilgilerin iletilmesi sağlanmaktadır.
<b>Duyuru Yönetim Sistemi</b>	Üniversite bünyesinde duyuru hizmetinin kurumsal ve etkili olarak yürütülmesini sağlamak için kullanılmaktadır.
<b>Ek Ders Hesaplama Sistemi</b>	Ek Ders Hesaplama Sistemidir.
<b>İhale Bilgi Sistemi</b>	Üniversite genelinde yapılan ihalelerin duyurulması ve yönetilmesinin web arabiriminden sağlanmaktadır.
<b>Öğrenci Bilgi Sistemi (ÖBS)</b>	Öğrenci Bilgi Sistemidir.
<b>Personel Veri Sistemi (PVS)</b>	Personel Veri Sistemidir.
<b>Üniversite Anaweb Sayfası</b>	Üniversitenin duyuru, haber ve etkinliklerine ait içeriklerini dünyaya duyurmak amacıyla kullanılmaktadır.
<b>Tömer Sınav Sistemi</b>	TÖMER (Türkçe Öğretimi Merkezi) Sınav Sistemidir.
<b>Ağ Keşif Sistemi (NETDISCO)</b>	Ağdaki anahtarlardan düzenli olarak IP ve Mac adreslerini toplayıp, web üzerinden sorgulama yapmaktadır.
<b>Ağ Trafik İzleme Sistemi (CACTI)</b>	SNMP tabanlı ağ cihazlarından veri toplayıp web üzerinden sunmaktadır.
<b>Apache web sunucusu</b>	Açık kaynaklı web sunucusudur.
<b>BİDB Forum</b>	BİDB forum sayfasıdır.
<b>Bilgi İşlem İş Takip Sistemi (BİS, GLPI)</b>	İş takip sistemidir.
<b>Bind DNS</b>	Açık kaynaklı DNS sunucusu yazılımıdır.
<b>Easy!Appointments (Personel Bilgisayar Bakım Talep Sistemi)</b>	Personel Bilgisayar Bakım Talep Sistemidir.
<b>FreeRadius</b>	Ücretsiz Uzaktan Aramalı Kullanıcı Kimlik Kanıtlama Servisidir.
<b>IP Tables</b>	Linux tabanlı filtreleme ve güvenlik duvarı paketidir.
<b>iRedMail</b>	
<b>ISC DHCP sunucusu</b>	DHCP programı paketidir.
<b>Next Cloud bulut sistemi (deneme aşaması)</b>	Bulut sistemi (deneme aşaması).
<b>OpenLDAP</b>	Açık kaynak kodlu kimlik doğrulama sistemidir.
<b>OpenVAS</b>	Açık kaynak kodlu güvenlik açığı tarama programıdır.
<b>pGina</b>	Kimlik doğrulama programıdır.
<b>PHP Server Monitor</b>	Herhangi bir ağ cihazın devre dışı olduğunda uyarı göndermek için kullanılmaktadır.
<b>ProcessMaker</b>	BİDB saatlik izin takibi için kullanılan sistemdir.

<b>Proxmox</b>	(Sanallaştırma) Fiziksel sunuculardan azami verim elde etmek için çok sayıda sanal sunucu kurulmasını sağlamak için kullanılmaktadır.
<b>Redmine &amp; Subversion Sistemi</b>	Yazılım projelerinde sürüm takibi yapmaktadır.
<b>TightVNC</b>	Uzak masaüstü programıdır.
<b>Otomatik Envanter Sistemi (OCS)</b>	Uç birimlere kurulan bir "envanter vekili" ile otomatik bilişim ürünleri donanım takibini sağlamaktadır.
<b>Kişisel Web Sunucusu (Blog)</b>	Personelin kişisel web sayfalarını yayınlamak için kullanılmaktadır.
<b>phpMyFAQ</b>	Mobil destekli php paketidir.
<b>BigBlueButton (Web Konferans Sistemi - Hangouts gibi.)</b>	Web Konferans Sistemidir.
<b>Moodle</b>	Özgür ve açık kaynak kodlu bir uzaktan eğitim sistemidir.
<b>3D-Max</b>	Çizim Programıdır.
<b>Amadeus (Seyahat acentası yazılımı)</b>	Seyahat acentalarının kullandığı bir yazılım olup ders için kullanılmaktadır.
<b>AutoCAD 2018</b>	Çizim Programıdır.
<b>Fidelio Suite V8 (otel yazılımı)</b>	Otel rezervasyon programı olup ders için kullanılmaktadır.
<b>LUCA</b>	LUCA Muhasebe yazılımıdır.
<b>ACR-Akis (e-imza sürücüsü)</b>	E-imza sürücüsüdür.
<b>Web Tarayıcıları</b>	Web tarayıcılarıdır.
<b>Java32 ve 64 bit</b>	Java tabanlı programların çalışmasını sağlayan uygulamalardır.
<b>LibreOffice</b>	Ofis programlarıdır.
<b>Thunderbird</b>	E-posta yönetim programıdır.
<b>Wordpress</b>	Web sayfalarını oluşturularak doğru ve güncel bilgilerin yayınlanmasını sağlamaktadır.
<b>e-dergi</b>	Elektronik dergi hazırlama sistemidir.
<b>LimeSurvey Anket Yazılımı</b>	Elektronik anket düzenleme amacıyla kullanılmaktadır.
<b>Vekil sunucu sistemi (Squid)</b>	Öğrenci ve personelin üniversite ağı dışında yayın taramaları yapabilmelerini sağlamak için kullanılmaktadır.
<b>Mendeley</b>	Araştırma belgelerini paylaşmak ve yönetmek, araştırma verilerini keşfetmek ve çevrim içi iş birliği için oluşturulmuş bir masaüstü ve internet programıdır.
<b>Question Pro Anket Yazılımı</b>	Elektronik anket düzenleme amacıyla kullanılmaktadır.
<b>Zamane KS (TÜBİTAK)</b>	Zaman damgazi istemci yazılımı.
<b>Ubuntu Linux Desktop</b>	İşletim Sistemidir.
<b>Ubuntu Linux Server</b>	İşletim Sistemidir.
<b>CentOS Linux</b>	İşletim Sistemidir.
<b>Netbeans</b>	Ders amaçlı programdır.
<b>Eclipse</b>	Ders amaçlı programdır.
<b>Dev-C++</b>	c++ kod yazım programıdır.
<b>Notepad++</b>	Çok fonksiyonlu metin düzenleyici.
<b>Filezilla FTP Client</b>	FTP programıdır.

## Bilgisayarlar

<b>BİLGİSAYARLAR</b>	<b>ADET</b>
Masaüstü Bilgisayar	1.740
Dizüstü Bilgisayar	549
Tümleşik Bilgisayar	37
<b>TOPLAM</b>	<b>2.326</b>

## Diğer Bilgi ve Teknolojik Kaynaklar

CİNSİ	ADET
Projeksiyon	437
Faks	41
Sunucular	22
Yönetilebilir Anahtar	200
Kablosuz Ağ Cihazı	259
IP Telefon	1306
IP Telefon Çağrı Sunucusu	2
IP Kameralar	101
Tepegöz	0
Barkot Okuyucu	12
Doküman Kamera	0
Fotokopi makinesi	40
Fotoğraf makinesi	11
Televizyonlar	13
Mikroskop Kamerası	0
Yazıcılar	72
Ses Sistemi	0
Tarayıcı	3
Baskı Makinesi	1
Slayt Makinesi	0
Telsiz	134
<b>TOPLAM</b>	<b>2654</b>

## Kütüphane Kaynakları

2022 YILI İTİBARIYLA OTOMASYON SİSTEMİNDE BULUNAN KOLEKSİYON (TASNİF EDİLEN)	
Kitap (Basılı)	67.396
Kitap (Elektronik)	331.484
Tez	771
Dergi (Basılı)	1.789
Dergi (elektronik)	38.617
CD/DVD/VCD	262
Çevrimiçi Veritabanı Sayısı	48
Kataloglanmayı bekleyen kitap	6.000
<b>TOPLAM</b>	<b>446.553</b>

#### 4. İnsan Kaynakları

2022 yılında Üniversitemizde 725 akademik personel, 263 idari personel 66 sözleşmeli personel, 192 sürekli işçi olmak üzere toplam 1246 personel görev yapmıştır

#### Akademik Personelin Kadro ve İstihdam Şekline Göre Dağılımı

UNVAN	KADROLARIN DOLULUK ORANINA GÖRE		
	Dolu	Boş	Toplam
Profesör	65	46	111
Doçent	96	56	152
Dr. Öğretim Görevlisi	218	92	310
Öğretim Görevlisi	246	77	323
Okutman	-	-	-
Çevirici	-	-	-
Eğitim-Öğretim Planlamacısı	-	-	-
Araştırma Görevlisi	100	53	153
Uzman	-	-	-
<b>TOPLAM</b>	<b>725</b>	<b>324</b>	<b>1049</b>

#### Yabancı Uyruklu Akademik Personel

UNVAN	GELDİĞİ ÜLKE	ÇALIŞTIĞI BÖLÜM/BİRİM
ÖĞRETİM GÖREVLİSİ	SURİYE	İSLAMİ İLİMLER FAKÜLTESİ
ÖĞRETİM GÖREVLİSİ	SURİYE	İSLAMİ İLİMLER FAKÜLTESİ
ÖĞRETİM GÖREVLİSİ	AZERBAYCAN	GÜZEL SANATLAR VE TASARIM FAKÜLTESİ
DOKTOR ÖĞRETİM ÜYESİ	İRAN	TIP FAKÜLTESİ

#### Diğer Üniversitelerde Görevlendirilen Akademik Personel

UNVAN	BAĞLI OLDUĞU BÖLÜM	ADET	GÖREVLENDİRİLDİĞİ ÜNİVERSİTE
ARŞ. GÖR.	ARKEOLOJİ	1	MİMAR SİNAN GÜZEL SANATLAR ÜNİVERSİTESİ
ARŞ. GÖR.	COĞRAFYA	1	ANKARA ÜNİVERSİTESİ
ARŞ. GÖR.	ELEKTRİK-ELEKTRONİK MÜHENDİSLİĞİ	1	ANKARA ÜNİVERSİTESİ
ARŞ. GÖR.	ENDÜSTRİYEL TASARIM	1	İSTANBUL TEKNİK ÜNİVERSİTESİ
ARŞ. GÖR.	ENDÜSTRİYEL TASARIM	1	GAZİ ÜNİVERSİTESİ
ARŞ. GÖR.	ENDÜSTRİYEL TASARIM	1	GAZİ ÜNİVERSİTESİ
ARŞ. GÖR.	ENDÜSTRİYEL TASARIM	1	İSTANBUL TEKNİK ÜNİVERSİTESİ
ARŞ. GÖR.	İKTİSAT	1	İSTANBUL ÜNİVERSİTESİ
ARŞ. GÖR.	İKTİSAT	1	HACETTEPE ÜNİVERSİTESİ
ARŞ. GÖR.	İNŞAAT MÜHENDİSLİĞİ	1	YILDIZ TEKNİK ÜNİVERSİTESİ
ARŞ. GÖR.	İSLAM TARİHİ VE SANATLARI	1	İSTANBUL ÜNİVERSİTESİ
ARŞ. GÖR.	İŞLETME	1	HACI BAYRAM VELİ ÜNİVERSİTESİ
ARŞ. GÖR.	MALİYE	1	HACETTEPE ÜNİVERSİTESİ
ARŞ. GÖR.	MALİYE	1	HACETTEPE ÜNİVERSİTESİ
ARŞ. GÖR.	MATEMATİK	1	ESKİŞEHİR TEKNİK ÜNİVERSİTESİ
ARŞ. GÖR.	MATEMATİK	1	ANKARA ÜNİVERSİTESİ



ARŞ. GÖR.	METALURJİ VE MALZEME MÜHENDİSLİĞİ	1	ESKİŞEHİR TEKNİK ÜNİVERSİTESİ
ARŞ. GÖR.	SERAMİK VE CAM TASARIMI	1	DOKUZ EYLÜL ÜNİVERSİTESİ
ARŞ. GÖR.	SERAMİK VE CAM TASARIMI	1	ANADOLU ÜNİVERSİTESİ
ARŞ. GÖR.	SİYASET BİLİMİ VE KAMU YÖNETİMİ	1	ANKARA ÜNİVERSİTESİ
ARŞ. GÖR.	SİYASET BİLİMİ VE KAMU YÖNETİMİ	1	ANKARA ÜNİVERSİTESİ
ARŞ. GÖR.	SİYASET BİLİMİ VE KAMU YÖNETİMİ	1	ANKARA ÜNİVERSİTESİ
ARŞ. GÖR.	TEMEL İSLAM BİLİMLERİ	1	MARMARA ÜNİVERSİTESİ
ARŞ. GÖR.	TEMEL İSLAM BİLİMLERİ	1	ERCİYES ÜNİVERSİTESİ
ARŞ. GÖR.	TEMEL İSLAM BİLİMLERİ	1	İSTANBUL ÜNİVERSİTESİ
ARŞ. GÖR.	TEMEL İSLAM BİLİMLERİ	1	İSTANBUL ÜNİVERSİTESİ
ARŞ. GÖR.	TEMEL İSLAM BİLİMLERİ	1	MARMARA ÜNİVERSİTESİ
ARŞ. GÖR.	TEMEL İSLAM BİLİMLERİ	1	MARMARA ÜNİVERSİTESİ
ARŞ. GÖR.	TEMEL İSLAM BİLİMLERİ	1	MARMARA ÜNİVERSİTESİ
ARŞ. GÖR.	TEMEL İSLAM BİLİMLERİ	1	MARMARA ÜNİVERSİTESİ
ARŞ. GÖR.	TEMEL İSLAM BİLİMLERİ	1	İSTANBUL ÜNİVERSİTESİ
ARŞ. GÖR.	TEMEL İSLAM BİLİMLERİ	1	İSTANBUL ÜNİVERSİTESİ
ARŞ. GÖR.	TURİZM İŞLETMECİLİĞİ	1	ANADOLU ÜNİVERSİTESİ
ARŞ. GÖR.	TÜRK DİLİ VE EDEBİYATI	1	İSTANBUL MEDENİYET ÜNİVERSİTESİ
ARŞ. GÖR.	TÜRK DİLİ VE EDEBİYATI	1	ANKARA HACI BAYRAM VELİ ÜNİVERSİTESİ
ARŞ. GÖR.	YÖNETİM BİLİŞİM SİSTEMLERİ	1	SAKARYA ÜNİVERSİTESİ
ÖĞR. GÖR.	YABANCI DİLLER	1	ANKARA HACI BAYRAM VELİ ÜNİVERSİTESİ
ÖĞR. GÖR.	BASIN YAYIN VE HALKLA İLİŞKİLER	1	SAKARYA ÜNİVERSİTESİ
<b>TOPLAM</b>		<b>38</b>	

**2547 Sayılı Kanununun 40. Maddesi (b) Bendi Uyarınca Üniversitemizde Görevlendirilen Akademik Personel;**

UNVAN	GÖREVLENDİRİLDİĞİ KANUN MADDESİ	GÖREVLENDİRİLEN KİŞİ SAYISI	GÖREVLENDİRME SAYISI
DOÇENT	40/B	1	1
<b>TOPLAM</b>		<b>1</b>	<b>1</b>

**İdari Personel Kadroların Doluluk Oranına Göre**

İDARİ PERSONEL (Kadroların Doluluk Oranına Göre)	DOLU	BOŞ	TOPLAM
Genel İdari Hizmetler	202	195	397
Sağlık Hizmetleri Sınıfı	3	13	16
Teknik Hizmetler Sınıfı	48	70	118
Eğitim ve Öğretim Hizmetleri Sınıfı	-	-	-
Avukatlık Hizmetleri Sınıfı	0	2	2
Din Hizmetleri Sınıfı	-	-	-
Yardımcı Hizmetler Sınıfı	10	8	18
<b>TOPLAM</b>	<b>263</b>	<b>288</b>	<b>551</b>

## Personel Atanmasına/Ayrılmasına İlişkin Bilgiler

	ATAMASI YAPILAN PERSONEL SAYISI	AYRILAN PERSONEL SAYISI	
		EMEKLİ	DİĞER
Akademik Personel	131	2	69
İdari Personel	5	1	15
İdari Personel (4/B)	67		9
Geçici Personel (4/C)			
<b>TOPLAM</b>	<b>203</b>	<b>3</b>	<b>93</b>

SÜREKLİ İŞÇİ (Kadroların Doluluk Oranına Göre)	DOLU	BOŞ	TOPLAM
Sürekli İşçi	192	0	192
<b>TOPLAM</b>	<b>192</b>	<b>0</b>	<b>192</b>

Sözleşmeli Personel (Kadroların Doluluk Oranına Göre)	DOLU	BOŞ	TOPLAM
Sözleşmeli Personel	66	0	66
<b>TOPLAM</b>	<b>66</b>	<b>0</b>	<b>66</b>

## 5. Sunulan Hizmetler

### Eğitim Hizmetleri

### Öğrenci Sayıları

BİRİMİN ADI	I. ÖĞRETİM			II. ÖĞRETİM			TOPLAM		GENEL TOPLAM
	E.	K.	TOP.	E.	K.	TOP.	E.	K.	
Bozüyük Meslek Yüksekokulu	450	403	853	0	0	0	450	403	853
Gölpazarı Meslek Yüksekokulu	107	227	354	3	3	6	110	230	340
Meslek Yüksekokulu	1737	518	2255	133	13	146	1870	531	2401
Osmaneli Meslek Yüksekokulu	545	482	1027	108	123	231	653	605	1258
Pazaryeri Meslek Yüksekokulu	365	279	644	10	3	13	375	282	657
Sağlık Hizmetleri Meslek Yüksekokulu	228	643	871	62	223	285	290	866	1156
Söğüt Meslek Yüksekokulu	479	644	1123	26	19	45	505	663	1168
<b>ÖNLİSANS TOPLAMI</b>	<b>3911</b>	<b>3196</b>	<b>7107</b>	<b>342</b>	<b>384</b>	<b>726</b>	<b>4253</b>	<b>3580</b>	<b>7833</b>
Fen Fakültesi	391	377	768	3	5	8	394	382	776
Güzel Sanatlar ve Tasarım Fakültesi	270	488	758	0	0	0	270	488	758
İktisadi ve İdari Bilimler Fakültesi	1145	640	1785	340	164	504	1485	804	2289
İnsan ve Toplum Bilimleri Fakültesi	440	527	967	228	130	358	668	657	1325
İslami İlimler Fakültesi	125	291	416	56	104	160	181	395	576
Mühendislik Fakültesi	1341	288	1629	0	0	0	1341	288	1629
Sağlık Bilimleri Fakültesi	303	1111	1414	0	0	0	303	1111	1414
Tıp Fakültesi	39	72	111	0	0	0	39	72	111
Uygulamalı Bilimler Fakültesi	395	309	704	0	0	0	395	309	704
Ziraat ve Doğa Bilimleri Fakültesi	219	135	354	0	0	0	219	135	354
<b>LİSANS TOPLAMI</b>	<b>4668</b>	<b>4238</b>	<b>8906</b>	<b>627</b>	<b>403</b>	<b>1030</b>	<b>5295</b>	<b>4641</b>	<b>9936</b>
Lisansüstü Eğitim Enstitüsü	929	502	1431	129	78	207	1058	580	1638
<b>LİSANSÜSTÜ TOPLAMI</b>	<b>929</b>	<b>502</b>	<b>1431</b>	<b>129</b>	<b>78</b>	<b>207</b>	<b>1058</b>	<b>580</b>	<b>1638</b>

\*Tarih olarak 31.12.2022 günü baz alınmıştır.

## Yüksek Lisans ve Doktora Programları Öğrenci Sayıları

ENSTİTÜ PROGRAMLARI						
BİRİMLER / BÖLÜMLER	Yüksek Lisans			Doktora		GENEL TOPLAM
	Tezli	Tezsiz	Toplam	Tezli	Top.	
Acil Durum ve Afet Yönetimi - YL	11		11			11
Bankacılık ve Sigortacılık - YL	33		33			33
Bilgisayar Mühendisliği - YL	51		51			51
Biyomühendislik - YL	8		8			8
Biyosistem Mühendisliği - YL	2		2			2
Biyoteknoloji - DR				18	18	18
Biyoteknoloji - YL	32		32			32
Coğrafya - DR				5	5	5
Coğrafya - YL	30		30			30
Elektrik-Elektronik Mühendisliği - YL	43		43			43
Elektronik ve Bilgisayar Mühendisliği - DR				21	21	21
Endüstriyel Sürdürülebilirlik - YL	15		15			15
Enerji Sistemleri Mühendisliği - DR				9	9	9
Enerji Sistemleri Mühendisliği - YL	49		49			49
Enerji Yönetimi - YL İÖ		5	5			5
Felsefe ve Din Bilimleri - YL	34		34			34
Fizik - YL	15		15			15
İktisat - DR				8	8	8
İktisat - YL	81		81			81
İktisat YL Tezli İÖ		16	16			16
İnşaat Mühendisliği - DR				19	19	19
İnşaat Mühendisliği - YL	91		91			91
İş Sağlığı ve Güvenliği - YL İÖ		55	55			55
İşletme - DR				16	16	16
İşletme - YL	60		60			60
İşletme - YL İÖ		30	30			30
İşletme - YL Tezsiz		1	1			1
Kamu Yönetimi - YL	53		53			53
Kimya - YL	20		20			20
Kimya Mühendisliği - DR				2	2	2
Kimya Mühendisliği - YL	38		38			38
Kimya Mühendisliği Ortak - DR				1	1	1
Küresel Siyaset ve Güvenlik - YL İÖ		8	8			8
Makine Mühendisliği - DR				15	15	15
Makine Mühendisliği - YL	80		80			80
Maliye - YL	62		62			62
Manevi Danışmanlık ve Rehberlik - YL Tezsiz		25	25			25
Matematik - DR				6	6	6
Matematik - YL	35		35			35
Matematik Ortak - DR				1	1	1
Metalurji ve Malzeme Mühendisliği - DR				5	5	5

Metalurji ve Malzeme Mühendisliği - YL	24		24			24
Moleküler Biyoloji - YL	8		8			8
Moleküler Biyoloji ve Genetik - DR				2	2	2
Moleküler Biyoloji ve Genetik Ortak - DR				7	7	7
Muhasebe ve Denetim - YL	23		23			23
Muhasebe ve Denetim - YL İÖ		2	2			2
Muhasebe ve Finansman - YL	28		28			28
Para-Banka ve Dış Ticaret - YL İÖ		10	10			10
Protohistorya ve Önasya Arkeolojisi -YL	39		39			39
Protohistorya ve Önasya Arkeolojisi Ortak - YL	3		3			3
Sağlık Yönetimi - YL İÖ		15	15			15
Seramik ve Cam - YL	18		18			18
Tarih - DR				21	21	21
Tarih - YL	62		62			62
Tarla Bitkileri - DR				1	1	1
Tarla Bitkileri - YL	28		28			28
Temel İslam Bilimleri - YL	90		90			90
Temel İslam Bilimleri - YL (Arapça)	11		11			11
Türk Dili ve Edebiyatı - DR				15	15	15
Türk Dili ve Edebiyatı - YL	47		47			47
Üretim Yönetimi ve Pazarlama - YL	20		20			20
Yönetim ve Organizasyon - YL	15		15			15
Yönetim ve Organizasyon - YL İÖ		19	19			19
Yönetim ve Organizasyon - YL Tezli İÖ		21	21			21
<b>Lisansüstü Eğitim Enstitüsü</b>	<b>1259</b>	<b>207</b>	<b>1466</b>	<b>172</b>	<b>172</b>	<b>1638</b>
<b>ENSTİTÜ TOPLAMI</b>	<b>1259</b>	<b>207</b>	<b>1466</b>	<b>172</b>	<b>172</b>	<b>1638</b>

\*Tarih olarak 31.12.2022 günü baz alınmıştır.

## Cinsiyete Göre Öğrenci Sayıları

2021-2022 EĞİTİM-ÖĞRETİM YILI II. DÖNEM				(*Tarih olarak 01.06.2022 günü baz alınmıştır.)					
PROGRAMIN ADI	I. Öğretim			II. Öğretim			TOPLAM		GENEL TOPLAM
	Erkek	Kız	Top.	Erkek	Kız	Top.	Erkek	Kız	
Ön Lisans/Lisans/ Lisansüstü Programı									
Ön Lisans	3060	2554	5614	280	359	639	3340	2913	6253
Lisans	4190	3709	7899	633	402	1035	4823	4111	8934
Lisansüstü	753	456	1209	82	41	123	835	497	1332
2022-2023 EĞİTİM-ÖĞRETİM YILI I. DÖNEM				(*Tarih olarak 31.12.2022 günü baz alınmıştır.)					
PROGRAMIN ADI	I. Öğretim			II. Öğretim			TOPLAM		GENEL TOPLAM
	Erkek	Kız	Top.	Erkek	Kız	Top.	Erkek	Kız	
Ön Lisans/Lisans/ Lisansüstü Programı									
Ön Lisans	3911	3196	7107	342	384	726	4253	3580	7833
Lisans	4668	4238	8906	627	403	1030	5295	4641	9936
Lisansüstü	929	502	1431	129	78	207	1058	580	1638

## ÖSYM Tarafından Yerleştirilen ve Kayıt Yaptıran Öğrenci Sayılar

BİRİMLER / BÖLÜMLER	ÖSS KONTENJANI	ÖSS SONUCU YERLEŞEN	BOŞ KALAN	DOLULUK ORANI
Bankacılık ve Sigortacılık N.Ö.	62	60	2	96,77%
Dış Ticaret N.Ö.	41	39	2	95,12%
Grafik Tasarımı N.Ö.	62	62	0	100,00%
Muhasebe ve Vergi Uygulamaları N.Ö.	52	45	7	86,54%
Reklamcılık N.Ö.	31	29	2	93,55%
<b>Bozüyük Meslek Yüksekokulu</b>	<b>248</b>	<b>190</b>	<b>58</b>	<b>94,76%</b>
Bankacılık ve Sigortacılık N.Ö.	47	45	2	95,74%
Büro Yönetimi ve Yönetici Asistanlığı N.Ö.	31	26	5	83,87%
Sosyal Hizmetler N.Ö.	82	79	3	96,34%
<b>Gölpazarı Meslek Yüksekokulu</b>	<b>160</b>	<b>150</b>	<b>10</b>	<b>93,75%</b>
Bilgisayar Programcılığı N.Ö.	52	52	0	100,00%
Biyomedikal Cihaz Teknolojisi N.Ö.	31	29	2	93,55%
Çevre Koruma ve Kontrol N.Ö.	31	30	1	96,77%
Elektrik N.Ö.	41	41	0	100,00%
Elektrik Enerjisi Üretim, İletim ve Dağıtımı N.Ö.	36	36	0	100,00%
Elektronik Haberleşme Teknolojisi N.Ö.	36	37	-1	102,78%
Elektronik Teknolojisi N.Ö.	36	36	0	100,00%
Gıda Kalite Kontrolü ve Analizi N.Ö.	31	31	0	100,00%
Gıda Teknolojisi N.Ö.	41	42	-1	102,44%
Hibrid ve Elektrikli Taşıtlar Teknolojisi N.Ö.	47	45	2	95,74%
İç Mekan Tasarımı N.Ö.	47	45	2	95,74%
İnşaat Teknolojisi N.Ö.	62	62	0	100,00%
İnşaat Teknolojisi İ.Ö.	41	45	-4	109,76%
Kimya Teknolojisi N.Ö.	31	30	1	96,77%
Kontrol ve Otomasyon Teknolojisi N.Ö.	31	31	0	100,00%
Makine N.Ö.	41	42	-1	102,44%
Mekatronik N.Ö.	41	41	0	100,00%
Metalurji N.Ö.	31	31	0	100,00%
Otomotiv Teknolojisi N.Ö.	36	36	0	100,00%
Peyzaj ve Süs Bitkileri Yetiştiriciliği N.Ö.	26	26	0	100,00%
Üretimde Kalite Kontrol N.Ö.	36	35	1	97,22%
<b>Meslek Yüksekokulu</b>	<b>805</b>	<b>803</b>	<b>2</b>	<b>99,75%</b>
Aşçılık N.Ö.	52	49	3	94,23%
Dış Ticaret N.Ö.	26	24	2	92,31%
Elektrik N.Ö.	41	40	1	97,56%
Evde Hasta Bakımı N.Ö.	31	30	1	96,77%
İş Sağlığı ve Güvenliği N.Ö.	52	51	1	98,08%
İş Sağlığı ve Güvenliği İ.Ö.	41	39	2	95,12%
Makine N.Ö.	41	41	0	100,00%
Muhasebe ve Vergi Uygulamaları N.Ö.	21	19	2	90,48%
Sağlık Kurumları İşletmeciliği N.Ö.	52	48	4	92,31%
Sağlık Kurumları İşletmeciliği İ.Ö.	41	38	3	92,68%

Tıbbi Dokümantasyon ve Sekreterlik N.Ö.	52	52	0	100,00%
Turizm ve Otel İşletmeciliği N.Ö.	31	29	2	93,55%
<b>Osmaneli Meslek Yüksekokulu</b>	<b>481</b>	<b>460</b>	<b>21</b>	<b>95,63%</b>
Bankacılık ve Sigortacılık N.Ö.	52	49	3	94,23%
Bilgisayar Programcılığı N.Ö.	52	52	0	100,00%
Endüstri Ürünleri Tasarımı N.Ö.	31	29	2	93,55%
İnternet ve Ağ Teknolojileri N.Ö.	31	31	0	100,00%
Tıbbi Tanıtım ve Pazarlama N.Ö.	41	39	2	95,12%
Web Tasarımı ve Kodlama N.Ö.	41	40	1	97,56%
<b>Pazaryeri Meslek Yüksekokulu</b>	<b>248</b>	<b>240</b>	<b>8</b>	<b>96,77%</b>
Ameliyathane Hizmetleri N.Ö.	41	41	0	100,00%
Çocuk Gelişimi N.Ö.	72	72	0	100,00%
Çocuk Gelişimi İ.Ö.	62	62	0	100,00%
Eczane Hizmetleri N.Ö.	47	47	0	100,00%
İlk ve Acil Yardım N.Ö.	72	72	0	100,00%
Optisyenlik N.Ö.	52	48	4	92,31%
Tıbbi Dokümantasyon ve Sekreterlik N.Ö.	41	41	0	100,00%
Tıbbi Laboratuvar Teknikleri N.Ö.	62	60	2	96,77%
Tıbbi Laboratuvar Teknikleri İ.Ö.	62	62	0	100,00%
<b>Sağlık Hizmetleri Meslek Yüksekokulu</b>	<b>511</b>	<b>505</b>	<b>6</b>	<b>98,83%</b>
Aşçılık N.Ö.	47	46	1	97,87%
Basım ve Yayım Teknolojileri N.Ö.	31	29	2	93,55%
Bilgisayar Programcılığı N.Ö.	41	42	-1	102,44%
Büro Yönetimi ve Yönetici Asistanlığı N.Ö.	26	23	3	88,46%
Halkla İlişkiler ve Tanıtım N.Ö.	36	34	2	94,44%
Hukuk Büro Yönetimi ve Sekreterliği N.Ö.	52	49	3	94,23%
İç Mekan Tasarımı N.Ö.	62	61	1	98,39%
Moda Tasarımı N.Ö.	31	28	3	90,32%
Sosyal Güvenlik N.Ö.	82	79	3	96,34%
<b>Söğüt Meslek Yüksekokulu</b>	<b>408</b>	<b>391</b>	<b>17</b>	<b>95,83%</b>
<b>MESLEK YÜKSEKOKUL TOPLAMI</b>	<b>2.861</b>	<b>2784</b>	<b>77</b>	<b>97,31%</b>
İstatistik ve Bilgisayar Bilimleri N.Ö.	52	52	0	100,00%
Matematik N.Ö.	52	52	0	100,00%
Moleküler Biyoloji ve Genetik N.Ö.	52	52	0	100,00%
<b>Fen Fakültesi</b>	<b>156</b>	<b>156</b>	<b>0</b>	<b>100,00%</b>
Endüstriyel Tasarım N.Ö.	52	52	0	100,00%
İç Mimarlık ve Çevre Tasarımı N.Ö.	67	67	0	100,00%
<b>Güzel Sanatlar ve Tasarım Fakültesi</b>	<b>119</b>	<b>119</b>	<b>0</b>	<b>100,00%</b>
İktisat N.Ö.	41	41	0	100,00%
İşletme N.Ö.	41	41	0	100,00%
Maliye N.Ö.	72	72	0	100,00%
Siyaset Bilimi ve Kamu Yönetimi N.Ö.	72	72	0	100,00%
Siyaset Bilimi ve Kamu Yönetimi İ.Ö.	41	41	0	100,00%
Yönetim Bilişim Sistemleri N.Ö.	62	62	0	100,00%
Yönetim Bilişim Sistemleri İ.Ö.	41	41	0	100,00%

<b>İktisadi ve İdari Bilimler Fakültesi</b>	<b>370</b>	<b>370</b>	<b>0</b>	<b>100,00%</b>
Coğrafya N.Ö.	62	62	0	100,00%
Coğrafya İ.Ö.	41	41	0	100,00%
Tarih N.Ö.	62	62	0	100,00%
Tarih İ.Ö.	41	40	1	97,56%
Türk Dili ve Edebiyatı N.Ö.	72	71	1	98,61%
<b>İnsan ve Toplum Bilimleri Fakültesi</b>	<b>278</b>	<b>276</b>	<b>2</b>	<b>99,28%</b>
İslami İlimler N.Ö.	82	83	-1	101,22%
İslami İlimler İ.Ö.	52	52	0	100,00%
İslami İlimler Arapça Hazırlık N.Ö.	10	10	0	100,00%
İslami İlimler Arapça Hazırlık İ.Ö.	10	10	0	100,00%
<b>İslami İlimler Fakültesi</b>	<b>154</b>	<b>155</b>	<b>-1</b>	<b>100,65%</b>
Bilgisayar Mühendisliği N.Ö.	72	72	0	100,00%
Biyomühendislik N.Ö.	31	1	30	3,23%
Elektrik-Elektronik Mühendisliği N.Ö.	72	72	0	100,00%
İnşaat Mühendisliği N.Ö.	31	3	28	9,68%
Makine Mühendisliği N.Ö.	21	21	0	100,00%
<b>Mühendislik Fakültesi</b>	<b>227</b>	<b>169</b>	<b>58</b>	<b>74,45%</b>
Çocuk Gelişimi N.Ö.	72	72	0	100,00%
Hemşirelik N.Ö.	93	93	0	100,00%
Sağlık Yönetimi N.Ö.	62	61	1	98,39%
Sosyal Hizmet N.Ö.	62	63	-1	101,61%
<b>Sağlık Bilimleri Fakültesi</b>	<b>289</b>	<b>289</b>	<b>0</b>	<b>100,00%</b>
Tıp Fakültesi N.Ö.	41	42	-1	102,44%
<b>Tıp Fakültesi</b>	<b>41</b>	<b>42</b>	<b>-1</b>	<b>102,44%</b>
Finans ve Bankacılık N.Ö.	62	62	0	100,00%
Muhasebe ve Finans Yönetimi N.Ö.	41	42	-1	102,44%
Turizm İşletmeciliği N.Ö.	41	40	1	97,56%
Turizm Rehberliği N.Ö.	41	42	-1	102,44%
<b>Uygulamalı Bilimler Fakültesi</b>	<b>185</b>	<b>186</b>	<b>-1</b>	<b>100,54%</b>
Biyosistem Mühendisliği N.Ö.	31	31	0	100,00%
Ziraat Mühendisliği Programları N.Ö.	47	45	2	95,74%
<b>Ziraat ve Doğa Bilimleri Fakültesi</b>	<b>78</b>	<b>76</b>	<b>2</b>	<b>97,44%</b>
<b>FAKÜLTE TOPLAMI</b>	<b>1.897</b>	<b>1.838</b>	<b>59</b>	<b>96,89%</b>
<b>TOPLAM</b>	<b>4.758</b>	<b>4.622</b>	<b>136</b>	<b>97,14%</b>

\*2022 - 2023 Eğitim-Öğretim yılı verileri baz alınmıştır.

### Yatay Geçişle Üniversiteye Gelen Öğrenci Sayıları

PROGRAMIN ADI (Lisans Programı)	GELEN ÖĞRENCİ SAYISI
Bilgisayar Mühendisliği	5
Biyosistem Mühendisliği	1
Coğrafya	1
Çocuk Gelişimi	5
Elektrik-Elektronik Mühendisliği	1
Endüstriyel Tasarım	1

Hemşirelik	6
İç Mimarlık ve Çevre Tasarımı	2
İktisat	1
İnşaat Mühendisliği	3
İslami İlimler	9
İstatistik ve Bilgisayar Bilimleri	1
Makine Mühendisliği	2
Maliye	1
Matematik	2
Moleküler Biyoloji ve Genetik	1
Siyaset Bilimi ve Kamu Yönetimi	6
Sosyal Hizmet	1
Tarih	4
Tarla Bitkileri	1
Türk Dili ve Edebiyatı	2
Yönetim Bilişim Sistemleri	9
<b>TOPLAM</b>	<b>65</b>

**\*Kayıt Tarihi yılı 2022 olan öğrenciler baz alınmıştır.**

### Dikey Geçişle Üniversiteye Gelen Öğrenci Sayıları

PROGRAMIN ADI (Lisans Programı)	GELEN ÖĞRENCİ SAYISI
Bilgisayar Mühendisliği	5
Biyosistem Mühendisliği	1
Coğrafya	1
Çocuk Gelişimi	5
Elektrik-Elektronik Mühendisliği	1
Endüstriyel Tasarım	1
Hemşirelik	6
İç Mimarlık ve Çevre Tasarımı	2
İktisat	1
İnşaat Mühendisliği	3
İslami İlimler	9
İstatistik ve Bilgisayar Bilimleri	1
Makine Mühendisliği	2
Maliye	1
Matematik	2
Moleküler Biyoloji ve Genetik	1
Siyaset Bilimi ve Kamu Yönetimi	6
Sosyal Hizmet	1
Tarih	4
Tarla Bitkileri	1
Türk Dili ve Edebiyatı	2
Yönetim Bilişim Sistemleri	9
<b>TOPLAM</b>	<b>65</b>

**\*Kayıt Tarihi yılı 2022 olan öğrenciler baz alınmıştır.**



## 667 Sayılı KHK ile Üniversiteye Gelen Öğrenci Sayıları

PROGRAMIN ADI (Lisans Programı)	GELEN ÖĞRENCİ SAYISI
	0
<b>TOPLAM</b>	<b>0</b>

\*Kayıt Tarihi yılı 2022 olan öğrenciler baz alınmıştır.

### Öğrenci Kontenjanları

BİRİMİN ADI	ÖSS KONTEJYANI	ÖSS SONUCU YERLEŞEN	BOŞ KALAN	DOLULUK ORANI
Fakülteler	1.897	1.838	59	96,89%
Meslek Yüksekokullar	2.861	2.784	77	97,31%
<b>TOPLAM</b>	<b>4.758</b>	<b>4.622</b>	<b>136</b>	<b>97.14%</b>

\*2022 - 2023 Eğitim-Öğretim yılı verileri baz alınmıştır.

### Lisans Başarı Oranı

PROGRAMIN ADI	2021 - 2022 EĞİTİM ÖĞRETİM YILI II. DÖNEM		2022 - 2023 EĞİTİM ÖĞRETİM YILI I. DÖNEM	
	ÖĞRENCİ SAYISI	BAŞARI ORANI	ÖĞRENCİ SAYISI	BAŞARI ORANI
Arkeoloji	90	27.78%	81	0.00%
Bahçe Bitkileri	49	89.80%	43	2.33%
Bilgisayar Mühendisliği	425	64.94%	459	0.22%
Bitki Koruma	51	94.12%	44	0.00%
Biyomühendislik	2	50.00%	9	0.00%
Biyosistem Mühendisliği	80	78.75%	109	0.92%
Coğrafya	448	70.31%	421	0.00%
Coğrafya (%50 Burslu)	2	0.00%	2	0.00%
Çocuk Gelişimi	368	91.85%	380	0.00%
Elektrik-Elektronik Mühendisliği	391	71.87%	424	0.00%
Endüstriyel Tasarım	233	73.39%	253	0.00%
Finans ve Bankacılık	229	62.01%	252	0.00%
Hemşirelik	491	91.04%	512	0.00%
İç Mimarlık ve Çevre Tasarımı	201	62.19%	286	0.00%
İktisat	276	47.46%	278	0.00%
İnşaat Mühendisliği	222	59.46%	188	0.00%
İslami İlimler	327	89.91%	359	0.00%
İstatistik ve Bilgisayar Bilimleri	88	29.55%	142	0.70%
İşletme	314	43.95%	312	0.00%
Kimya	26	26.92%	27	0.00%
Kimya Mühendisliği	31	74.19%	18	0.00%
Makine Mühendisliği	283	72.44%	253	0.00%
Maliye	323	68.73%	322	0.00%
Matematik	161	52.80%	189	1.06%
Metalurji ve Malzeme Mühendisliği	25	72.00%	10	0.00%
Moleküler Biyoloji ve Genetik	283	62.90%	320	0.00%
Muhasebe ve Finans Yönetimi	103	42.72%	133	0.00%
Resim	64	42.19%	78	0.00%
Sağlık Yönetimi	144	78.47%	204	0.00%

Seramik ve Cam	58	58.62%	66	0.00%
Siyaset Bilimi ve Kamu Yönetimi	595	62.52%	574	0.00%
Sosyal Hizmet	185	92.97%	241	0.00%
Tarih	458	61.14%	473	0.00%
Tarla Bitkileri	64	68.75%	53	1.89%
Tıp Fakültesi	41	0.00%	95	0.00%
Turizm İşletmeciliği	135	41.48%	152	0.00%
Turizm Rehberliği	33	48.48%	66	0.00%
Türk Dili ve Edebiyatı	272	57.72%	290	0.00%
Yönetim Bilişim Sistemleri	498	85.74%	535	0.00%
Ziraat Mühendisliği Programları	12	0.00%	58	0.00%
<b>TOPLAM</b>	<b>8.082</b>	<b>67.77%</b>	<b>8.711</b>	<b>0.08%</b>

**\*2022 - 2023 Eğitim-Öğretim yılı I. Dönem; Final ve Bütünleme sınavları halen devam ettiğinden dolayı başarı oranı verileri oluşmamıştır.**

## Mezun Öğrenci Sayıları

PROGRAMIN ADI	MEZUN OLAN ÖĞRENCİ SAYISI
Bankacılık ve Sigortacılık	36
Dış Ticaret	4
Grafik Tasarımı	21
Muhasebe ve Vergi Uygulamaları	15
Reklamcılık	8
<b>Bozüyük Meslek Yüksekokulu</b>	<b>84</b>
Bankacılık ve Sigortacılık	9
Büro Yönetimi ve Yönetici Asistanlığı	1
Halkla İlişkiler ve Tanıtım	3
Muhasebe ve Vergi Uygulamaları	1
Reklamcılık	3
Sosyal Hizmetler	41
Yerel Yönetimler	2
<b>Gölpazarı Meslek Yüksekokulu</b>	<b>60</b>
Bilgisayar Programcılığı	16
Elektrik	13
Elektrik Enerjisi Üretim, İletim ve Dağıtımı	4
Elektronik Haberleşme Teknolojisi	8
Elektronik Teknolojisi	8
Gıda Teknolojisi	14
Hibrid ve Elektrikli Taşıtlar Teknolojisi	23
İç Mekan Tasarımı	12
İnşaat Teknolojisi	37
Kimya Teknolojisi	15
Kontrol ve Otomasyon Teknolojisi	5
Makine	13
Mekatronik	11
Metalurji	3

Otomotiv Teknolojisi	5
Peyzaj ve Ss Bitkileri Yetiřtiricilięi	2
retimde Kalite Kontrol	9
<b>Meslek Yksekokulu</b>	<b>198</b>
Ařçılık	5
Dıř Ticaret	5
Elektrik	11
İř Saęlıęı ve Gvenlięi	32
Makine	8
Muhasebe ve Vergi Uygulamaları	5
Saęlık Kurumları İřletmecilięi	38
Tıbbi Dokmantasyon ve Sekreterlik	20
<b>Osmaneli Meslek Yksekokulu</b>	<b>124</b>
Bankacılık ve Sigortacılık	17
Bilgisayar Programcılıęı	22
Çaęrı Merkezi Hizmetleri	6
Endstri rnleri Tasarımı	13
Muhasebe ve Vergi Uygulamaları	2
Tıbbi Tanıtım ve Pazarlama	22
<b>Pazaryeri Meslek Yksekokulu</b>	<b>82</b>
Çocuk Geliřimi	111
Eczane Hizmetleri	35
İlk ve Acil Yardım	78
Optisyenlik	22
Tıbbi Dokmantasyon ve Sekreterlik	37
Tıbbi Laboratuvar Teknikleri	120
<b>Saęlık Hizmetleri Meslek Yksekokulu</b>	<b>403</b>
Ařçılık	12
Basım ve Yayım Teknolojileri	6
Bilgisayar Programcılıęı	8
Bro Ynetimi ve Ynetici Asistanlıęı	6
Halkla İliřkiler ve Tanıtım	16
Hukuk Bro Ynetimi ve Sekreterlięi	8
İç Mekan Tasarımı	15
Moda Tasarımı	7
Sosyal Gvenlik	75
<b>Sęt Meslek Yksekokulu</b>	<b>153</b>
<b>MESLEK YKSEKOKUL TOPLAMI</b>	<b>1.104</b>
Kimya	1
Matematik	23
Molekler Biyoloji ve Genetik	42
<b>Fen Fakltesi</b>	<b>66</b>
Endstriyel Tasarım	38
Seramik ve Cam	6
<b>Gzel Sanatlar ve Tasarım Fakltesi</b>	<b>44</b>

İktisat	46
İşletme	28
Maliye	75
Siyaset Bilimi ve Kamu Yönetimi	138
Yönetim Bilişim Sistemleri	109
<b>İktisadi ve İdari Bilimler Fakültesi</b>	<b>396</b>
Arkeoloji	15
Coğrafya	125
Tarih	89
Türk Dili ve Edebiyatı	58
<b>İnsan ve Toplum Bilimleri Fakültesi</b>	<b>287</b>
İslami İlimler	46
<b>İslami İlimler Fakültesi</b>	<b>46</b>
Bilgisayar Mühendisliği	51
Elektrik-Elektronik Mühendisliği	73
İnşaat Mühendisliği	45
Kimya Mühendisliği	11
Makine Mühendisliği	69
Metalurji ve Malzeme Mühendisliği	14
<b>Mühendislik Fakültesi</b>	<b>263</b>
Çocuk Gelişimi	77
Hemşirelik	101
<b>Sağlık Bilimleri Fakültesi</b>	<b>178</b>
Finans ve Bankacılık	30
Muhasebe ve Finans Yönetimi	14
Turizm İşletmeciliği	14
<b>Uygulamalı Bilimler Fakültesi</b>	<b>58</b>
Bahçe Bitkileri	4
Bitki Koruma	6
Biyosistem Mühendisliği	5
Tarla Bitkileri	11
<b>Ziraat ve Doğa Bilimleri Fakültesi</b>	<b>26</b>
<b>FAKÜLTE TOPLAMI</b>	<b>1.364</b>
Bankacılık ve Sigortacılık - YL	2
Bilgisayar Mühendisliği - YL	5
Biyoteknoloji - YL	5
Coğrafya - DR	2
Coğrafya - YL	7
Elektrik-Elektronik Mühendisliği - YL	5
Elektronik ve Bilgisayar Mühendisliği - DR	4
Enerji Sistemleri Mühendisliği - YL	4
Fizik - YL	1
İktisat - YL	10
İnşaat Mühendisliği - YL	9
İnşaat Mühendisliği Ortak - YL	4

İş Sağlığı ve Güvenliği - YL İÖ	18
İşletme - YL	14
İşletme - YL İÖ	10
Kamu Yönetimi - YL	6
Kimya - YL	1
Kimya Mühendisliği - YL	7
Kimya Mühendisliği Ortak - DR	1
Kimya Ortak - YL	1
Makine Mühendisliği - YL	11
Matematik - YL	11
Matematik Ortak - DR	1
Metalurji ve Malzeme Mühendisliği - YL	9
Moleküler Biyoloji - YL	2
Moleküler Biyoloji ve Genetik Ortak - DR	1
Moleküler Biyoloji ve Genetik Ortak - YL	1
Muhasebe ve Denetim - YL	2
Muhasebe ve Finansman - YL	5
Protohistorya ve Önasya Arkeolojisi Ortak - YL	3
Sağlık Yönetimi - YL İÖ	6
Tarih - DR	5
Tarih - YL	28
Tarla Bitkileri - YL	3
Türk Dili ve Edebiyatı - YL	11
Yönetim ve Organizasyon - YL Tezli İÖ	7
<b>Lisansüstü Eğitim Enstitüsü</b>	<b>222</b>
<b>ENSTİTÜ TOPLAMI</b>	<b>222</b>
<b>TOPLAM</b>	<b>2.690</b>

**\*Mezuniyet Tarihi yılı 2022 olan öğrenciler baz alınmıştır.**

### Onur – Yüksek Onur Öğrenci Sayıları

PROGRAMIN ADI	ONUR ALAN ÖĞRENCİ SAYISI	YÜKSEK ONUR ALAN ÖĞRENCİ SAYISI	GENEL TOPLAM
Bankacılık ve Sigortacılık	2	5	7
Dış Ticaret	5		5
Grafik Tasarımı	20	2	22
Muhasebe ve Vergi Uygulamaları	10		10
Pazarlama		2	2
<b>Bozüyük Meslek Yüksekokulu</b>	<b>37</b>	<b>9</b>	<b>46</b>
Büro Yönetimi ve Yönetici Asistanlığı	17	5	22
Halkla İlişkiler ve Tanıtım	11	3	14
Muhasebe ve Vergi Uygulamaları	2	2	4
Yerel Yönetimler	17	2	19
<b>Gölpazarı Meslek Yüksekokulu</b>	<b>47</b>	<b>12</b>	<b>59</b>
Bilgisayar Programcılığı	13	4	17
Elektrik	2	1	3

Elektrik Enerjisi Üretim, İletim ve Dağıtımı	6		6
Elektronik Haberleşme Teknolojisi	5	6	11
Elektronik Teknolojisi	2	2	4
Gıda Teknolojisi	22	6	28
İnşaat Teknolojisi	25	2	27
Kimya Teknolojisi	6	7	13
Kontrol ve Otomasyon Teknolojisi	5		5
Makine	13	4	17
Metalurji		2	2
Otomotiv Teknolojisi	4		4
Peyzaj ve Süs Bitkileri Yetiştiriciliği	2	3	5
Üretimde Kalite Kontrol	12	3	15
<b>Meslek Yüksekokulu</b>	<b>117</b>	<b>40</b>	<b>157</b>
Dış Ticaret	8		8
Elektrik	1	1	2
İş Sağlığı ve Güvenliği	14	2	16
Makine	4	1	5
Muhasebe ve Vergi Uygulamaları	2	1	3
Sağlık Kurumları İşletmeciliği	16		16
<b>Osmaneli Meslek Yüksekokulu</b>	<b>45</b>	<b>5</b>	<b>50</b>
Bankacılık ve Sigortacılık	22	6	28
Bilgisayar Programcılığı	11	6	17
Çağrı Merkezi Hizmetleri	21	6	27
Endüstri Ürünleri Tasarımı	3		3
Muhasebe ve Vergi Uygulamaları	1	2	3
Tekstil Teknolojisi - Dokuma		1	1
Tıbbi Tanıtım ve Pazarlama	8	3	11
<b>Pazaryeri Meslek Yüksekokulu</b>	<b>66</b>	<b>24</b>	<b>90</b>
Çocuk Gelişimi	58	24	82
İlk ve Acil Yardım	38	9	47
Tıbbi Laboratuvar Teknikleri	43	10	53
<b>Sağlık Hizmetleri Meslek Yüksekokulu</b>	<b>139</b>	<b>43</b>	<b>182</b>
Basım ve Yayım Teknolojileri	13	5	18
Bilgisayar Programcılığı	3		3
Büro Yönetimi ve Yönetici Asistanlığı	11	13	24
Halkla İlişkiler ve Tanıtım	9		9
Moda Tasarımı	8	26	34
Sosyal Güvenlik	24	7	31
Turizm ve Otel İşletmeciliği	6	2	8
<b>Söğüt Meslek Yüksekokulu</b>	<b>74</b>	<b>53</b>	<b>127</b>
<b>MESLEK YÜKSEKOKUL TOPLAMI</b>	<b>525</b>	<b>186</b>	<b>711</b>
Kimya	4		4
Matematik	5	3	8
Moleküler Biyoloji ve Genetik	29	10	39
<b>Fen Fakültesi</b>	<b>38</b>	<b>13</b>	<b>51</b>

Endüstriyel Tasarım	11	4	15
Seramik ve Cam	7	2	9
<b>Güzel Sanatlar ve Tasarım Fakültesi</b>	<b>18</b>	<b>6</b>	<b>24</b>
İktisat	97	9	106
İşletme	133	20	153
Maliye	146	29	175
Siyaset Bilimi ve Kamu Yönetimi	178	23	201
Yönetim Bilişim Sistemleri	69	56	125
<b>İktisadi ve İdari Bilimler Fakültesi</b>	<b>623</b>	<b>137</b>	<b>760</b>
Arkeoloji	15	8	23
Coğrafya	76	11	87
Tarih	54	29	83
Türk Dili ve Edebiyatı	45	4	49
<b>İnsan ve Toplum Bilimleri Fakültesi</b>	<b>190</b>	<b>52</b>	<b>242</b>
Bilgisayar Mühendisliği	12	5	17
Elektrik-Elektronik Mühendisliği	25	7	32
İnşaat Mühendisliği	31	14	45
Kimya Mühendisliği	2		2
Makine Mühendisliği	17	7	24
Metalurji ve Malzeme Mühendisliği	2		2
<b>Mühendislik Fakültesi</b>	<b>89</b>	<b>33</b>	<b>122</b>
Çocuk Gelişimi	28	91	119
Hemşirelik	87	15	102
<b>Sağlık Bilimleri Fakültesi</b>	<b>115</b>	<b>106</b>	<b>221</b>
Finans ve Bankacılık	12	1	13
Muhasebe ve Finans Yönetimi	28	14	42
Turizm İşletmeciliği	17	10	27
<b>Uygulamalı Bilimler Fakültesi</b>	<b>57</b>	<b>25</b>	<b>82</b>
Tarla Bitkileri	7	4	11
<b>Ziraat ve Doğa Bilimleri Fakültesi</b>	<b>7</b>	<b>4</b>	<b>11</b>
<b>FAKÜLTE TOPLAMI</b>	<b>1.137</b>	<b>376</b>	<b>1.513</b>
<b>TOPLAM</b>	<b>1.662</b>	<b>562</b>	<b>2.224</b>

**\*2021 - 2022 Eğitim-Öğretim Yılı Bahar Dönemi sonu baz alınmıştır.**

## Üniversiteden Ayrılan Öğrenci Sayılar

BİRİM/BÖLÜM	BAŞARISIZLIK (AZAMI SÜRE, KAYIT YEN., AKADEMİK BAŞ.)	DiĞER	GEÇİCİ KAYIT (ÖZEL, ERASMUS, FARABI, MEVLANA, MİSAFİR)	KENDİ İSTEĞİYLE	YATAY GEÇİŞ	ÖĞR. ÜCR. VE KATKI ÖĞR. ÜCR. VE KATKI	YÜK. ÖĞR. ÇIKARMA	GENEL TOPLAM
Bankacılık ve Sigortacılık	14	2		7	5			28
Dış Ticaret	12	1		3				16
Grafik Tasarımı	10	4		10	6			30
Muhasebe ve Vergi Uygulamaları	10			6	2			18
Pazarlama	1							1
Reklamcılık				3				3

<b>Bozüyük Meslek Yüksekokulu</b>	<b>47</b>	<b>7</b>		<b>29</b>	<b>13</b>			<b>96</b>
Bankacılık ve Sigortacılık				3	1			4
Büro Yönetimi ve Yönetici Asistanlığı	18			2	1			21
Halkla İlişkiler ve Tanıtım	10	1		2				13
Muhasebe ve Vergi Uygulamaları	12							12
Pazarlama	1							1
Reklamcılık		1						1
Sosyal Hizmetler				4	2			6
Yerel Yönetimler	10							10
<b>Gölpazarı Meslek Yüksekokulu</b>	<b>51</b>	<b>2</b>		<b>11</b>	<b>4</b>			<b>68</b>
Bilgisayar Programcılığı		3		4	3			10
Biyomedikal Cihaz Teknolojisi				3				3
Elektrik	7	2		2	1			12
Elektrik Enerjisi Üretim, İletim ve Dağıtım	2			4	1			7
Elektronik Teknolojisi				2	2			4
Gıda Teknolojisi		2		4				6
Hibrid ve Elektrikli Taşıtlar Teknolojisi		1		3	1			5
İç Mekan Tasarımı		1		4	2			7
İnşaat Teknolojisi	20	1		13	1			35
Kimya Teknolojisi				1				1
Kontrol ve Otomasyon Teknolojisi		2		3				5
Makine				2	2			4
Mekatronik				1	3			4
Metaller	4							4
Otomotiv Teknolojisi		1		4	2			7
Peyzaj ve Süs Bitkileri Yetiştiriciliği	10			4	1			15
Üretimde Kalite Kontrol				1				1
<b>Meslek Yüksekokulu</b>	<b>43</b>	<b>13</b>		<b>55</b>	<b>19</b>			<b>130</b>
Aşçılık				6	3			9
Dış Ticaret	7			3				10
Elektrik	8			5				13
Evde Hasta Bakımı				1				1
İklimlendirme ve Soğutma Teknolojisi	1							1
İş Sağlığı ve Güvenliği	8	1		11	2			22
Makine	1			5				6
Muhasebe ve Vergi Uygulamaları	12							12
Sağlık Kurumları İşletmeciliği	30			9	1			40
Tıbbi Dokümantasyon ve Sekreterlik				5	7			12
Turizm ve Otel İşletmeciliği				1				1
<b>Osmaneli Meslek Yüksekokulu</b>	<b>67</b>	<b>1</b>		<b>46</b>	<b>13</b>			<b>127</b>
Bankacılık ve Sigortacılık	6			4	1			11
Bilgisayar Programcılığı	10			4	4			18
Çağrı Merkezi Hizmetleri	18			2				20
Endüstri Ürünleri Tasarımı	3			4	1			8



Tekstil Teknolojisi - Dokuma	1			2			3
Tıbbi Tanıtım ve Pazarlama	10			4	2		16
Web Tasarımı ve Kodlama				3			3
<b>Pazaryeri Meslek Yüksekokulu</b>	<b>48</b>			<b>23</b>	<b>8</b>		<b>79</b>
Çocuk Gelişimi	6			4	3		13
Eczane Hizmetleri		2		3	2		7
İlk ve Acil Yardım	3			1	5		9
Optisyenlik				3			3
Tıbbi Dokümantasyon ve Sekreterlik				5	2		7
Tıbbi Laboratuvar Teknikleri	4	1		4	4		13
<b>Sağlık Hizmetleri MYO</b>	<b>13</b>	<b>3</b>		<b>20</b>	<b>16</b>		<b>52</b>
Aşçılık				3	2		5
Basım ve Yayım Teknolojileri	5			6	1		12
Bilgisayar Programcılığı	6			5			11
Büro Yönetimi ve Yönetici Asistanlığı	5			2	1		8
Halkla İlişkiler ve Tanıtım	2			1	1		4
Hukuk Büro Yönetimi ve Sekreterliği				5	3		8
İç Mekan Tasarımı	8			3	5		16
Moda Tasarımı	7			2			9
Muhasebe ve Vergi Uygulamaları					1		1
Sosyal Güvenlik	18			3	1		22
<b>Söğüt Meslek Yüksekokulu</b>	<b>51</b>			<b>30</b>	<b>15</b>		<b>96</b>
<b>MESLEK YÜKSEKOKUL TOPLAMI</b>	<b>320</b>	<b>26</b>		<b>214</b>	<b>88</b>		<b>648</b>
İstatistik ve Bilgisayar Bilimleri		3		10	7		20
Kimya				2			2
Matematik	14	1		5	4		24
Moleküler Biyoloji ve Genetik	5	8		5	5		23
<b>Fen Fakültesi</b>	<b>19</b>	<b>12</b>		<b>22</b>	<b>16</b>		<b>69</b>
Endüstriyel Tasarım		4		5			9
İç Mimarlık ve Çevre Tasarımı				14	3		17
Resim		1		6	2		9
Seramik ve Cam	1			1			2
<b>Güzel Sanatlar ve Tasarım Fakültesi</b>	<b>1</b>	<b>5</b>		<b>26</b>	<b>5</b>		<b>37</b>
İktisat	144	13		10	3		170
İşletme	144	10	1	20	2		177
Maliye	22	2		16	4		44
Siyaset Bilimi ve Kamu Yönetimi	99	10		17	10		136
Yönetim Bilişim Sistemleri	5	9		4	16		34
<b>İktisadi ve İdari Bilimler Fakültesi</b>	<b>414</b>	<b>44</b>	<b>1</b>	<b>67</b>	<b>35</b>		<b>561</b>
Arkeoloji				1			1
Coğrafya	15	1		14	5		35
Coğrafya (%50 Burslu)					1		1
Tarih		3		3	6		12
Türk Dili ve Edebiyatı	9			4	3		16

<b>İnsan ve Toplum Bilimleri Fakültesi</b>	<b>24</b>	<b>4</b>		<b>22</b>	<b>15</b>		<b>65</b>
İslami İlimler		2		6	10		18
İslami İlimler Arapça Hazırlık		34		15	11		60
<b>İslami İlimler Fakültesi</b>		<b>36</b>		<b>21</b>	<b>21</b>		<b>78</b>
Bilgisayar Mühendisliği	20		1	7	11		39
Biyomühendislik				1			1
Elektrik-Elektronik Mühendisliği	30	4		17	7		58
İnşaat Mühendisliği	21	4		10	2		37
Kimya Mühendisliği	21			2			23
Makine Mühendisliği	25	6		8	1		40
Metalurji ve Malzeme Mühendisliği	5						5
<b>Mühendislik Fakültesi</b>	<b>122</b>	<b>14</b>	<b>1</b>	<b>45</b>	<b>21</b>		<b>203</b>
Tıp Fakültesi					2		2
<b>Tıp Fakültesi</b>					<b>2</b>		<b>2</b>
Bahçe Bitkileri					2		2
Bitki Koruma					1		1
Biyosistem Mühendisliği		2		6			8
Tarla Bitkileri					3		3
Ziraat Mühendisliği Programları		2		3	1		6
<b>Ziraat ve Doğa Bilimleri Fakültesi</b>		<b>4</b>		<b>9</b>	<b>7</b>		<b>20</b>
Çocuk Gelişimi		4		4	10		18
Hemşirelik	2	8		1	9		20
Sağlık Yönetimi		6		4	4		14
Sosyal Hizmet		2		3	8		13
<b>Sağlık Bilimleri Fakültesi</b>	<b>2</b>	<b>20</b>		<b>12</b>	<b>31</b>		<b>65</b>
Finans ve Bankacılık	8	6		10	1		25
Muhasebe ve Finans Yönetimi	4			10			14
Turizm İşletmeciliği	7	3		5			15
Turizm Rehberliği				8	6		14
<b>Uygulamalı Bilimler Fakültesi</b>	<b>19</b>	<b>9</b>		<b>33</b>	<b>7</b>		<b>68</b>
<b>FAKÜLTE TOPLAMI</b>	<b>601</b>	<b>148</b>	<b>2</b>	<b>212</b>	<b>153</b>		<b>1.168</b>
Bankacılık ve Sigortacılık - YL	9						9
Bilgisayar Mühendisliği - YL	8			4			12
Biyoteknoloji - DR				1			1
Biyoteknoloji - YL	4			3			7
Coğrafya - DR				1			1
Coğrafya - YL	4						4
Elektrik-Elektronik Mühendisliği - YL	13		1	4			18
Elektronik ve Bilgisayar Mühendisliği - DR				2			2
Enerji Sistemleri Mühendisliği - YL	16	1		1	3		21
Felsefe ve Din Bilimleri - YL				4	1		5
İktisat - YL	26			7			33
İktisat YL Tezli İÖ				1			1
İnşaat Mühendisliği - DR				2			2

İnşaat Mühendisliği - YL	20			7	1			28
İş Sağlığı ve Güvenliği - YL İÖ	18			1				19
İşletme - DR				1				1
İşletme - YL	21			4				25
İşletme - YL İÖ	7			1				8
Kamu Yönetimi - YL	11			5				16
Kimya - YL	1			2				3
Kimya Mühendisliği - YL	9			1				10
Kimya Mühendisliği Ortak - YL	1							1
Makine Mühendisliği - DR				1				1
Makine Mühendisliği - YL	17	2		8				27
Maliye - YL	7			5				12
Matematik - YL	6			1				7
Matematik Ortak - YL	1							1
Metalurji ve Malzeme Mühendisliği - YL	8				1			9
Moleküler Biyoloji - YL				1	1			2
Muhasebe ve Denetim - YL	11			1				12
Muhasebe ve Finansman - YL	6			1				7
Para-Banka ve Dış Ticaret - YL İÖ	9			3				12
Protohistorya ve Önasya Arkeolojisi - YL				2				2
Protohistorya ve Önasya Arkeolojisi Ortak - YL	6							6
Sağlık Yönetimi - YL İÖ	7							7
Seramik ve Cam - YL	2							2
Tarih - YL	22	1		2				25
Tarla Bitkileri - YL	2							2
Temel İslam Bilimleri - YL	1			2				3
Türk Dili ve Edebiyatı - DR				1				1
Türk Dili ve Edebiyatı - YL	6			1				7
Üretim Yönetimi ve Pazarlama - YL	3			1				4
Yönetim ve Organizasyon - YL				1				1
Yönetim ve Organizasyon -YL İÖ				1				1
Yönetim ve Organizasyon - YL Tezli İÖ	6			1				7
<b>Lisansüstü Eğitim Enstitüsü</b>	<b>288</b>	<b>4</b>	<b>1</b>	<b>85</b>	<b>7</b>			<b>385</b>
<b>ENSTİTÜ TOPLAMI</b>	<b>288</b>	<b>4</b>	<b>1</b>	<b>85</b>	<b>7</b>			<b>385</b>
<b>TOPLAMI</b>	<b>1.209</b>	<b>178</b>	<b>3</b>	<b>556</b>	<b>255</b>			<b>2.201</b>

\*İlişik Kesme Tarihi yılı 2022 olan öğrencilerdir.

## Yabancı Dil Hazırlık Sınıfı Öğrenci Sayıları

İSTEĞE BAĞLI HAZIRLIK (İNGİLİZCE)								
PROGRAMIN ADI	I. ÖĞRETİM			II. ÖĞRETİM			GENEL TOPLAM	TOPLAM ÖĞRENCİ SAYISINA ORANI
	E.	K.	Top.	E.	K.	Top.		
FAKÜLTE TOPLAMI	67	69	136	3	6	9	145	1.85%
ENSTİTÜ TOPLAMI	1	5	6				6	0.37%
<b>TOPLAM</b>	<b>68</b>	<b>74</b>	<b>142</b>	<b>3</b>	<b>6</b>	<b>9</b>	<b>151</b>	<b>0.78%</b>

ARAPÇA HAZIRLIK								
PROGRAMIN ADI	I. ÖĞRETİM			II. ÖĞRETİM			GENEL TOPLAM	TOPLAM ÖĞRENCİ SAYISINA ORANI
	E.	K.	Top.	E.	K.	Top.		
FAKÜLTE TOPLAMI	53	78	131	37	37	74	205	2.62%
<b>TOPLAMI</b>	<b>53</b>	<b>78</b>	<b>131</b>	<b>37</b>	<b>37</b>	<b>74</b>	<b>205</b>	<b>1.06%</b>

## Yabancı Uyruklu Öğrenciler

YABANCI UYUKLU ÖĞRENCİLERİN SAYISI VE BÖLÜMLERİ								
PROGRAMIN ADI	I. ÖĞRETİM			II. ÖĞRETİM			GENEL TOPLAM	TOPLAM ÖĞRENCİ SAYISINA ORANI
	E.	K.	Top.	E.	K.	Top.		
MESLEK YÜKSEKOKUL TOPLAMI	97	36	133	3	0	3	136	1.74%
FAKÜLTE TOPLAMI	1.414	438	1.852	41	8	49	1.901	24.30%
ENSTİTÜ TOPLAMI	54	14	68	7	2	9	77	4.70%
<b>TOPLAM</b>	<b>1.565</b>	<b>488</b>	<b>2.053</b>	<b>51</b>	<b>10</b>	<b>55</b>	<b>2.114</b>	<b>10.89%</b>

## Beslenme Hizmetleri

Üniversitemiz genelinde öğrenci ve personelimizin sağlıklı ve doğru beslenmelerine katkıda bulunmak, yemekhane, kantin ve kafeteryaların denetimini yapmak, yemek kontrolü ve denetimi ile oluşabilecek sorun ve şikayetleri çözümlenmek amacıyla çalışmalarını sürdürmektedir.

Üniversitemiz yemek hizmetleri, yapılan ihaleler sonucu ihaleyi üstlenen yüklenici firmalar tarafından yürütülmektedir.

Yemek hizmeti ISO 9001:2008 Kalite Güvence Sistemi, ISO 22000:2005 Gıda Güvenliği Yönetim Sistemi ve TSE Standartları çerçevesinde mevsimine göre, bireylerin günlük besin ihtiyaçları ve yemeklerin kalori değerleri göz önünde bulundurularak servise sunulmasına izin verilmektedir. Öğrenci ve personel yemeğinin onaylanan yemek menüsüne göre yapılıp hijyen ve sanitasyon kurallarına uygun olarak yemekhanelere taşınması, servis yapılacak yerlerde tüketime hazırlanması, servisi ve servis sonrası temizlik hizmetlerinin denetlenmesi Beslenme Hizmetleri Şube Müdürlüğü tarafından yapılmaktadır. Üniversitemizde merkez ve ilçelerde toplam 7 yemekhanede yemek hizmeti verilmektedir.

Beslenme Hizmetleri Şube Müdürlüğü bünyesinde 1 Şube Müdürü, 1 Gıda Mühendisi (Öğr. Gör.), 1 Diyetisyen, 2 Gıda Teknikeri görev yapmaktadır.

YEMEK HİZMETİNDEN YARARLANAN SAYISI	
Öğrenci	539.595
Personel	34.369
<b>TOPLAM</b>	<b>632.964</b>

### Sağlık ve Sosyal Hizmetler

Öğrenci ve personelimizin beden ve ruh sağlığının korunması, toplum sağlığını etkileyen faktörlere karşı bilinçlendirilmesi ve farkındalık kazanması, sağlık ve sosyal hizmetlerden etkin biçimde faydalanması amacıyla öğrenci ve personelimize sağlık ve sosyal hizmetler sunulmaktadır. Yapılan çalışmalar, ilgili kamu kurum ve kuruluşları ve STK'lar ile iş birliği içerisinde yürütülmektedir.

Ayrıca öğrencilerin akademik ve sosyal gelişimleri için öğrenci kulüpleri çalışmalarını koordine etmek ve kulüplere destek olmak amacıyla hizmetler yürütülmektedir.

Merkez Kampüste bulunan Sağlık Bakanlığı'na bağlı 10 No'lu Aile Sağlığı Merkezinde görevli aile hekimleri, hafta içi 09.00-17.00 saatleri arasında öğrenci ve personelimize yönelik 1. Basamak Sağlık Hizmeti sunmaktadır. Aile hekimleri ile öğrencilerimiz arasındaki koordinasyon etkin bir biçimde sağlanmaktadır.

Sağlık ve Sosyal Hizmetler Şube Müdürlüğü bünyesinde 1 Şube Müdürü ve 1 Sosyal Çalışmacı görev yapmaktadır.

### Kültür Hizmetleri

Öğrencilerimizin ve personelimizin, sosyal, kültürel yaşamlarının zenginleşmesini sağlamak için konferans, sempozyum, panel, toplantı, sergi, tiyatro, sinema, konser, mezuniyet töreni, akademik açılış, bahar şenliği vb. organizasyonları planlamak ve koordine etmek amacıyla hizmet vermektedir.

Bu doğrultuda, öğrencilerin ilgi alanlarına göre ders dışı boş zamanlarını verimli değerlendirmek, sosyal sorumluluk etkinlikleri ile akademik gelişimlerine olumlu etki edecek etkinlikler, kültür, sosyal ve sanat faaliyetlerinde programlı çalışmalar gerçekleştirilmektedir.

Kültür Hizmetleri Şube Müdürlüğü bünyesinde 1 Şube Müdürü, 1 Bilgisayar İşletmeni, 1 Destek Personeli ve 1 Teknisyen görev yapmaktadır.

### Özel Gereksinimli Öğrenci Merkezi

#### Özel Gereksinimli Öğrenciler

ENGEL DURUMU	KİŞİ SAYISI
Ortopedik	16
İşitme	6
Görme	4
Dil ve Konuşma Bozukluğu	-
Süreçen Hastalık	7
Diğer	5
<b>TOPLAM</b>	<b>38</b>

BİRİM	ENGEL TÜRLERİ					DİĞER	TOPLAM SAYI
	ORTOPEDİK	İŞİTME	GÖRME	DİL VE KONUŞMA	SÜREĞEN HASTALIK		
Meslek Yüksekokulu		2				3	5
Osmaneli MYO	1						1
Pazaryeri MYO	3				1		4
Söğüt MYO	1	1	1		2		5
Bozüyük MYO	3	1					4
Gölpazarı MYO			1				1
Sağlık Bilimleri Fakültesi	1						1
İktisadi ve İdari Bilimler Fakültesi	4		2		2	1	9
Güzel Sanatlar ve Tasarım Fakültesi	1	1					2
Mühendislik Fakültesi					1		1
İnsan ve Toplum Bilimleri Fakültesi	1						1
Lisansüstü Eğitim Enstitüsü	1	1			1	1	4
<b>TOPLAM</b>							<b>38</b>

### Spor Hizmetleri

	KATILINAN SPOR DALI	BAŞARI SIRALAMASI	MÜSABAKALARA KATILAN KİŞİ SAYISI	KAZANILAN MADALYA/KUPA SAYISI	MİLLİ SPORCU SAYISI
Öğrenci	Voleybol	Gurup 5.liği	12 Sporcu+1 İdareci+1 Antrenör+ 1 Şoför	-	-
	Futbol	Gurup 2.liği	21 Sporcu+1 İdareci+1 Antrenör+ 1 Şoför	2.lık Kupası	-
	Basketbol	Gurup 5.liği	12 Sporcu+1 İdareci+1 Antrenör+ 1 Şoför	-	-
	Masa Tenisi (Öğrenci)	Derece Alınamadı	4 Sporcu+1 Antrenör	-	-
	Badminton	Derece Alınamadı	6 Sporcu+1 Antrenör	-	-
	Güreş	Derece Alınamadı	2 Sporcu+1 Antrenör	-	-
	Okçuluk	Derece Alınamadı	6 Sporcu+1 Antrenör	-	-
Personel	Masa Tenisi (Kurumlar arası Personel)	İl 2. liği	3. Sporcu	2.lık Kupası	-

### Kütüphane Hizmetleri

Kütüphane ve Dokümantasyon Daire Başkanlığı 5.425 m<sup>2</sup> kapalı alana sahiptir. Merkezde Uluğbey, Biruni, Aşıkpaşazade ve Dursun Fakih Salonu isimli dört büyük salonun yanı sıra 7/24 Salonu, 1 internet salonu, 6 adet 8'er kişilik grup çalışma salonu, 1 adet görme engelli çalışma odası, 13 adet personel ofisi ile 1 adet danışma hizmetlerinin verildiği alan bulunmaktadır.

Büyük salonlardan 882 m<sup>2</sup> olan Uluğbey Salonu ile 612 m<sup>2</sup> olan Biruni Salonu, kitaplıkların bulunduğu salonlardır. Bu salonlarda bulunan rafların kapasitesi yaklaşık 80.000 kitaptır. Aşıkpaşazade Salonu, 608 m<sup>2</sup> alana sahip süreli yayınların bulunduğu salondur. Dursun Fakih Salonu ise 608 m<sup>2</sup> kapalı alana sahip olup, sadece ders çalışmak üzere hazırlanmış bir okuma/çalışma salonudur. Bu salonda aynı anda 250 kullanıcı aynı anda ders çalışabilmektedir.

Kütüphanemizde bulunan tüm salon ve odaların toplam oturma kapasitesi 815 kişidir.

İnternet salonu 10 kişilik olup, kütüphane ile alakalı etkinlikler, eğitimler bu salonda yapılmaktadır. Herhangi bir etkinlik veya eğitim olmayan zamanlarda da salon, tek kişilik masalar kullanılarak bireysel çalışma salonu olarak değerlendirilebilmektedir.

7/24 Salonunda aynı anda 36 öğrenci ders çalışabilmektedir. Bu salonla beraber 60 kişilik Kafeterya da 7/24 açık tutulmaktadır. Bu iki alanın yetersiz geldiği durumlarda Dursun Fakih Salonu da 7/24 açık tutulmakta ve ders çalışan kullanıcılarımızın hizmetine sunulmaktadır. 6 adet grup çalışma salonumuz vardır, bu salonlar kullanıcılarımız tarafından en çok kullanılan ilgi gören alanlardır. 2 saatliğine ödünç verilen odalar 08.00-21.00 saatleri arasında hizmet vermektedir.

Kütüphane ve Dokümantasyon Daire Başkanlığının içerisinde 60 kişilik kafeterya, 2 adet mescid (Kadın-Erkek) bulunmaktadır.

Üniversitemizin tüm birimlerinden Kütüphane ve Dokümantasyon Daire Başkanlığı'na gelen, yaya kaldırımları engellilerin kullanabileceği şekilde yapılmıştır. Ayrıca Kütüphane binasının girişinden başlayıp tüm alanlara kadar engellilerin rahat bir şekilde kullanabilmeleri için engelsiz bina olarak inşa edilmiştir. 2019 yılında YÖK tarafından turuncu bayrak ile ödüllendirilmiştir. Ayrıca bina içi engelsiz yürüyüş güzergahlarının da yapımı tamamlanmıştır.

Kütüphane ve Dokümantasyon Daire Başkanlığı'nın tüm alanlarında elektrik, su, ısıtma, soğutma, havalandırma, yangın söndürme sistemleri otomasyona bağlanarak akıllı bina sistemi oluşturulmuş, bu sayede gereksiz kullanımlar önlenmiş ve güvenlik ön plana çıkartılmıştır.

Merkez Kütüphane dışında Osmaneli, Gölpazarı, Pazaryeri, Söğüt Meslek Yüksekokulları ile Bozüyük MYO ve Uygulamalı Bilimler Fakültesinde birer adet olmak üzere toplam 5 adet kitaplığımız bulunmaktadır. Meslek Yüksekokullarında üniversitemizin kuruluşundan önce mevcut bulunan kitaplar, Merkez Kütüphaneye getirilerek ayıklama ve kataloglama işlemleri yapılmış ve kütüphane otomasyon programına dâhil edilmiştir. Meslek Yüksekokullarında kütüphane olarak ayrılan mekânlarda, idari personel ve kısmi zamanlı öğrenciler tarafından, kitaplık olarak hizmet verilmektedir.

Kütüphanemizde, 2008 yılında bağış olarak kazandırılan, yıllık bakım ücreti ödenen YORDAM Kütüphane ve Bilgi Belge Otomasyonu Programı kullanılmaktadır.

Kütüphanemizde kitapların sınıflandırılması ve yerleştirilmesi LC (Kongre Kütüphanesi) sistemine göre yapılmaktadır. 2018 yılı içinde Classification Web kurumsal üyeliği 4 kullanıcı olarak yapılmış olup aboneliği devam etmektedir.

Basılı kitaplar, dergiler, tezler ve kitap dışı materyaller aynı otomasyon sistemi üzerinde işlemleri yapılmakta ve aynı sistem üzerinden taranabilmektedir.

Ödünç/iade işlemleri 2 adet KitapMatik (otomatik ödünç/iade cihazı, Self-check) ve 1 adet masa üstü ödünç/iade kiti ile yapılmaktadır.

Salonlarımızda 6 adet katalog tarama bilgisayarları bulunmaktadır. 2 adet RFID El Terminali mevcuttur.

2023 yılı Ocak ayı içinde, YORDAM BT Kütüphane ve Bilgi Belge Otomasyonu Programı yeni versiyonu ile güncellenmiştir. Kitapların ve süreli yayınların sistem üzerinde, kataloglama, ödünç verme, web üzerinden taranabilme imkânı bulunmaktadır. Ayrıca Otomasyon programının "Cep Kütüphanem" isimli mobil cihazlar için de uygulaması vardır. Bu uygulama sayesinde kütüphane ile alakalı birçok işlem buradan yapılabilmektedir. Ayrıca 2013 yılı içerisinde başlatılan bir çalışma ile kitapların kapak görüntüleri dahil edilmeye başlanmış ve 2022 yılı sonu itibarıyla 55540 kitabın kapak bilgileri otomasyona dahil edilmiştir.

Kitapların izinsiz kütüphane dışına çıkartılmasını engellemek için Kütüphane ve Dokümantasyon Daire Başkanlığı girişinde iki koridorlu RFID güvenlik kapısı kullanılmaktadır.

Kütüphane ve Dokümantasyon Daire Başkanlığı'nda bulunan tüm kitaplar, RFID etiketleri sayesinde takip edilmekte olup ödünç/iade işlemleri bu etiketler üzerinden yapılmaktadır. Bu

sayede Kütüphane giriş/çıkışları kontrol altına alınmakta, istatistikler tutulmakta ve kaçak kitap giriş/çıkışı engellenmektedir.

Kütüphane ve Dokümantasyon Daire Başkanlığı'na ait internet sayfası bulunmaktadır. İnternet sayfasının adresi: "<http://w3.bilecik.edu.tr/kutuphane/>" dir.

İnternet sayfamızda:

Katalog tarama, elektronik veri tabanları,  
Kurum Akademik Arşiv erişimi,  
Kütüphane tanıtımı, duyurular,  
İletişim bilgileri,  
İşbirlikleri,

Kullanıcıların üniversitemiz dahilinde kullanabilecekleri diğer bilgiler bulunmaktadır.

Kütüphane ve Dokümantasyon Daire Başkanlığı kullanıcılarına, ödünç ve iade işlemleri ile gecikmeler ve uyarılar e-postaları ve Cep Telefonları üzerinden SMS yoluyla yapılmaktadır. Bu sayede ödünç alınan materyallerin zamanında teslim edilmesi sağlanmaktadır.

Kütüphane ve Dokümantasyon Daire Başkanlığı'nda bulunan 7/24 Salonu ve kafeterya sürekli, Dursun Fakih ise ihtiyaç durumunda 7/24 hizmet vermektedir. Kitapların bulunduğu salonlar, hafta içi 08.00-21.00, Cumartesi günü ise 11.00-18.00 saatleri arasında hizmet vermektedir. Kütüphane ve Dokümantasyon Daire Başkanlığı'nda aynı anda 815 okuyucu hizmet alabilmektedir. Kütüphanemiz pazar günleri kapalıdır.

Kütüphane Otomasyon Sistemi'nde 2022 yıl sonu 13101 kayıtlı kullanıcı bulunmaktadır. Kullanıcıların kategorilere göre dağılımı şöyledir:

**Kullanıcıların kategorileri şöyledir:**

Öğrenci	11559
Akademik personel	528
İdari personel	286
Y.Lisans/Doktora	728
<b>TOPLAM</b>	<b>13101</b>

Merkez kütüphanemiz araştırma yapmak isteyen herkese açıktır. Üniversitemiz mensubu olmayan ama merkez kütüphanemizden istifade etmek isteyen tüm kullanıcılar kütüphanemizi kullanabilir. Ancak üniversite mensubu olmayan hiçbir kullanıcı kütüphaneye üye olamaz, ödünç materyal alamaz.

Her öğretim yılı başında Öğrenci İşleri Daire Başkanlığı, Kütüphane ve Dokümantasyon Daire Başkanlığı ve Sağlık Kültür ve Spor Daire Başkanlığı'ndan yetkililerin katılımı ile yeni gelen öğrencilere "oryantasyon/kullanıcı eğitimi" verilmektedir. Bu eğitimde Kütüphane ve Dokümantasyon Daire Başkanlığı'nin tanıtımı, kullanımı, öğrencilerin uymaları gereken kurallar, hakları, koleksiyonun durumu ve diğer merak edilen konularda bilgilendirmeler yapılmaktadır. Kütüphane Dokümantasyon Daire Başkanlığı birimi olarak 2022-2023 eğitim-öğretim döneminde üniversitemize yeni kayıt yaptırmış olan öğrencilerimize oryantasyon/kullanıcı eğitimleri verilmiştir. 2019 yılı başında başlayan Kurumsal Akademik Arşiv çalışmalarının daha sağlıklı yürütülebilmesi için kurumumuzda görevli akademik personele Dspace (Kurumsal Akademik Arşiv) eğitimleri verilmiştir.



Kurumsal akademik arşiv çalışmaları ile sisteme eklenen yayın türleri ve sayıları aşağıdaki gibidir.

KURUMSAL AKADEMİK ARŞIV							
Toplam Yayın Sayısı	Makale	Tez	Kitap	Kitapta Bölüm	Bildiri	BAP Sonuç Raporu	Diğer
1991	597	888	9	28	254	119	18

Bununla beraber Üniversitemiz birim ve kullanıcılarının taleplerine istinaden yüksek lisans doktora öğrencilerine atıf yönetimi ve intihal programları eğitimleri ve aynı şekilde Mendeley eğitimleri verilmiştir. Bunun dışında kütüphanemize gelen öğrencilerimize ve üniversite dışından ziyarete gelen misafirlerimize kütüphanemizin tanıtımı yapılmıştır.

Kütüphane ve Dokümantasyon Daire Başkanlığı'ndan, 2022 yılı içerisinde toplam 13.571 kitap kullanıcılara ödünç verilmiştir. Bir önceki yıla göre ödünç verilen kitap sayısı artış göstermiştir.

Kütüphane ve Dokümantasyon Daire Başkanlığı'nın 2022 yılı istatistiklerine göre yaklaşık 323.747 kullanıcı kütüphaneyi ziyaret etmiştir.

Kütüphaneler Arası İşbirliği Takip Sistemi (KİTS) ile diğer üniversite kütüphanelerinden bugüne kadar 1423 adet materyal talep edilmiş, 216 adet materyal ise diğer üniversite kütüphanelerine ödünç verilmiştir.

Kullanıcılar için Kütüphane ve Dokümantasyon Daire Başkanlığı giriş katında **55** adet emanet dolabı bulunmaktadır. Dolaplardan 6 tanesi engelli kullanıcılar için ayrılmıştır. Bu dolaplar da diğer tüm materyaller gibi Yordam Otomasyon sistemi üzerinden ve 7 gün süreyle ödünç verilmektedir.

#### Kullanılan Veri Tabanları:

No	VERİ TABANI ADI	ERİŞİM YÖNTEMİ
1	Academic Search Ultimate	EKUAL_ULAKBİM
2	Applied Science & Business Periodicals Retrospective	EKUAL_ULAKBİM
3	Applied Science & Technology Index Retrospective	EKUAL_ULAKBİM
4	Art Index Retrospective	EKUAL_ULAKBİM
5	Business Periodicals Index Retrospective	EKUAL_ULAKBİM
6	Business Source Ultimate	EKUAL_ULAKBİM
7	CAB Abstracts	EKUAL_ULAKBİM
8	Central & Eastern European Academic Source	EKUAL_ULAKBİM
9	DynaMed	EKUAL_ULAKBİM
10	EBSCOHOST	EKUAL_ULAKBİM
11	Education Index Retrospective	EKUAL_ULAKBİM
12	Emerald Premier eJournal	EKUAL_ULAKBİM
13	ERIC	EKUAL_ULAKBİM
14	European Views of the Americas: 1493 to 1750	EKUAL_ULAKBİM
15	GreenFILE	EKUAL_ULAKBİM
16	Humanities & Social Sciences Index Retrospective	EKUAL_ULAKBİM
17	IEEE	EKUAL_ULAKBİM
18	iThenticate	EKUAL_ULAKBİM
19	JSTOR Archive Journal Content	EKUAL_ULAKBİM
20	Library, Information Science & Technology Abstracts	EKUAL_ULAKBİM

21	MasterFILE Complete	EKUAL_ULAKBİM
22	MasterFILE Reference eBook Collection	EKUAL_ULAKBİM
23	MEDLINE	EKUAL_ULAKBİM
24	Mendeley	EKUAL_ULAKBİM
25	Newspaper Source Plus	EKUAL_ULAKBİM
26	Newswires	EKUAL_ULAKBİM
27	OpenDissertations	EKUAL_ULAKBİM
28	OVID-LWW	EKUAL_ULAKBİM
29	ProQuest Dissertations & Theses	EKUAL_ULAKBİM
30	Regional Business News	EKUAL_ULAKBİM
31	ScienceDirect Freedom Collection	EKUAL_ULAKBİM
32	Scopus	EKUAL_ULAKBİM
33	Springer Nature – Academic Journals	EKUAL_ULAKBİM
34	Taylor & Francis	EKUAL_ULAKBİM
35	Teacher Reference Center	EKUAL_ULAKBİM
36	The Belt and Road Initiative Reference Source	EKUAL_ULAKBİM
37	TR Dizin	EKUAL_ULAKBİM
38	Turnitin	EKUAL_ULAKBİM
39	Web News	EKUAL_ULAKBİM
40	Web of Science	EKUAL_ULAKBİM
41	Wiley Online Library	EKUAL_ULAKBİM
42	EBSCO Ebook Academic Collection *	Kurumsal Abonelik
43	Kazancı Hukuk Yazılımları **	Kurumsal Abonelik
44	Lehçediz *	Kurumsal Abonelik
45	SOBİAD Atıf Dizini *	Kurumsal Abonelik
46	Turcademy *	Kurumsal Abonelik
47	AYEUM *	Kurumsal Abonelik
48	İdeal Online *	Kurumsal Abonelik

### 2022 YIL SONU İTİBARIYLA OTOMASYON SİSTEMİNDE BULUNAN KOLEKSİYON (TASNİF EDİLEN)

Kitap (Basılı)	67.396
Kitap (Elektronik)	331.484
Tez	771
Dergi (Basılı)	1.789
Dergi (elektronik)	38.617
CD/DVD/VCD	262
Çevrimiçi Veritabanı Sayısı	48
Kataloglanmayı bekleyen kitap	6.000
<b>TOPLAM</b>	<b>446.553</b>

### Bilgi İşlem ve İnternet Hizmetleri Sunulan Hizmetler;

Personele ve öğrenciye e-posta adresi tahsis etmek,

Birimlere ve kişisel kullanım için personele web alanı tahsis etmek,

Üniversitede kullanılan bilişim kaynaklarının bakım-onarım ve fiziksel kurulumunu yapmak,

Üniversitenin ağ ve internet hizmetlerinin sürekliliğini sağlayarak gerekli bakımları yapmak ve arızaları gidermek,

Bilecik Şeyh Edebali Üniversitesinde düzenlenen etkinliklerde, birimlere ve personele bilişim konularında destek vermek,

Kullanıcıları bilişim kaynaklarını kullanma konusunda bilinçlendirmek,

Birimlere bilişim kaynakları ile ilgili teknik şartname hazırlanması konusunda destek vermek,

Başkanlığımız tarafından devreye alınan web tabanlı anket yazılımları üzerinden, öğrencilerimize ve çalışanlarımıza anket uygulaması konusunda destek vermek,

Daire Başkanlığımız tarafından kurulan elektronik dergi sistemlerini birimlerin hizmetine sunmak,

Daire Başkanlığımız tarafından yapılan/planlanan işler hakkında çalışanları bilgilendirmek,

Ağ performansını takip ederek işlerliğini sağlamak, yönetmek ve denetlemek. Ağ cihazlarının bakımını, kurulumunu ve konfigürasyonunu yapmak,

Antivirus sistemlerinin yönetilmesini sağlamak,

Sunucu verileri için yedekleme sistemlerinin tasarlamak ve yönetmek,

Üniversitede mevcut veri tabanlarına göre yeni yazılımların geliştirilmesini sağlamak; satın alınacak yazılımların teknik şartnamelerine gerektiğinde destek vermek,

Üniversitede çalışan otomasyon ve servisleri geliştirmek; teknik destek sağlamak,

EBYS, e-imza ve e-posta konularında kullanıcılara hizmet vermek,

Üniversitede kullanılan IP güvenlik kamerası sistemine sunucu, ağ ve depolama hizmeti vermek,

Sistemler arasında veri iletişimi için kurumsal web servislerimizin yönetilmesini ve geliştirilmesini sağlamaktır.

## Faaliyet ve Proje Bilgileri

Proje	Yıl	Edinim Şekli	Koordinasyon
Hız testi web sitesi devreye alınmıştır.	2022	Ücretsiz BİDB personel desteği	---
Yetki Tanımlama ve Kontrol Sistemi (YTKS) devreye alınmıştır.	2022	Ücretsiz (Personelimizin geliştirdiği)	---
BİDB brifing, yazılım, sistem ve proje bilgilerini içeren wiki sistemi devreye alınmıştır.	2022	Ücretsiz (BİDB personel desteği )	---
E-imzalı diploma devreye alınmıştır.	2022	Firmadan hizmet alımı ve BİDB personel desteği	Firma, ÖİDB
ISO27001:2017 Bilgi Güvenliği ve Yönetim Sistemi I. Ara Gözetim Tetkiki gerçekleştirilmiştir.	2022	Satınalma (BGYS ekibi çalışmaları yapıldı)	---
Üniversitemiz fiziki ve beşeri kaynakların geliştirilmesi amacıyla Daire Başkanlığımızda 2022 yılı içerisinde toplam 3328 iş kaydı açılmış ve 3145 adedi tamamlanarak kapatılmıştır.	2022	Ücretsiz BİDB personel desteği	---

## Faaliyet bilgileri

### Sosyal ve Kültürel Faaliyet Bilgileri

FAALİYET TÜRÜ	DÜZENLENEN TOPLANTI SAYISI		
	ULUSAL	ULUSLARARASI	TOPLAM
Sempozyum ve Kongre	-	-	-
Konferans	2	-	2
Panel	-	-	-
Seminer	-	-	-
Söyleşi	-	-	-
Konser	-	-	-
Sergi	-	-	-
Teknik Gezi	14	-	14
Kültürel Gezi	-	-	-
Eğitim (Erasmus)	7	-	7
Çalıştay	2	-	2
Toplantı	40	-	40
Açılış Programı	-	-	-
Anma Programı	-	-	-
Özel Hafta ve Günler	-	-	-
Şenlik	-	-	-
<b>TOPLAM</b>	<b>65</b>		<b>65</b>

### Sosyal ve Kültürel Faaliyet Bilgileri Topluma Hizmet ve Sosyal Sorumluluk

FAALİYET TÜRÜ	SAYI ULUSAL
Sosyal Sorumluluk proje sayısı	20
Diğer kamu kurumları ile birlikte yürütülen proje sayısı	-
Dezavantajlı gruplara yönelik sosyal entegrasyon ve kapsayıcılığa ilişkin yapılan faaliyet sayısı	-
Üniversitenin aldığı Engelsiz Üniversite Ödülü, Engelsiz Bayrak, Engelsiz Program Nişanı ve Engelli Dostu Ödülü sayısı	-
Üniversitenin sıfır atık, yeşil kampüs ve çevrecilik alanlarında aldığı ödül sayısı	7
Üniversitenin yeşil, çevreci Üniversite endeksindeki sıralaması	-
<b>TOPLAM</b>	<b>20</b>

## Yayınlarla İlgili Faaliyet Bilgileri

YAYIN TÜRÜ		SAYISI	
MAKALE	Ulusal	103	
	Uluslararası (WoS) *	SCI-SCI-E, SSCI, A&HCI	214
		ESCI	39
		BKCI-S, BKCI-SSH	
Uluslararası Diğer			
KİTAP		49	
KİTAPTA BÖLÜM		286	
BİLDİRİ	Ulusal	43	
	Uluslararası	331	
PATENT, TASARIM, AFİŞ		13	
YÖNETİLEN TEZ		269	
PROJE		34	
SANATSAL FAALİYET		88	
BAŞARI VE ÖDÜL		27	
TOPLAM		1496	

## PROJE BİLGİLERİ

### BAP Tamamlanan Projeler

S.N	PROJE YÜRÜTÜCÜSÜ	PROJE ADI	BAŞLANGIÇ TARİHİ	BİTİŞ TARİHİ	PROJE BÜTÇESİ	GENEL TOPLAM HARCAMA	KALAN PROJE BÜTÇESİ
1	Prof. Dr. Uğur YÜZGEÇ	Döner Kanat İHA'lar için Yenilenebilir Enerji Destekli Şarj İstasyonu Tasarımı ve Gerçekleştirilmesi	22.10.2018	29.07.2022	15.977,68	10.857,31	5.120,37
2	Dr. Öğr. Üyesi Derya ŞENAL	Ankara ve Konya İleri Havuç Ekim Alanlarında Virüs Ve Fitoplazma Enfeksiyonlarının Tespiti Ve İnokulum Kaynaklarının Belirlenmesi	21.05.2018	04.02.2022	19.984,19	19.984,13	0,06
3	Dr. Öğr. Üyesi Nevin ATALAY GENGEÇ	Grafen Bazlı İletken Polymer Yüzey Üretimi ve Karakterizasyonu	12.06.2019	08.04.2022	10.498,36	10.401,30	97,06
4	Dr. Öğr. Üyesi Özlem ÇALKAN SAĞLAM	Bilecik'te Yetiştirilen Bazı Yöresel Üzüm Çeşitlerinin İn Vitro Sürgün Ucu Kültürü Yöntemi ile Çoğaltılması	12.06.2019	08.04.2022	8.224,07	8.218,98	5,09
5	Dr. Öğr. Üyesi Tufan Can ULU	Bilecik İli Entomopatojen Nematod Faunasının Belirlenmesi	12.06.2019	11.03.2022	10.437,46	10.314,61	122,85
6	Dr. Öğr. Üyesi Pınar UYAN	Yeni Nesil Titanyum Kompozitlerin Üretimi, Mikroyapı Karakterizasyonu ve Termal Özelliklerinin İncelenmesi	12.06.2019	25.05.2022	9.678,69	8.209,36	1.469,33
7	Doç. Dr. Sinem TUNÇER	Ticari Marka Tavuk Etlerinin Protein Kalite Farklılıklarının Hızlı Tespitine Yönelik Örüntü Tanıma Algoritmaları Temelli Parmak İzi Yöntem Tasarımı	27.12.2019	08.04.2022	13.463,37	13.451,38	11,99
8	Doç. Dr. Gamzenur ÖZSİN	Birlikte piroliz ürün özelliklerine sentetik polimerlerin etkisi	27.12.2019	04.02.2022	13.491,06	13.430,40	60,66
9	Dr. Öğr. Üyesi Özge Doğanay ERBAŞ KÖSE	Bilecik Koşullarında Farklı Buğday (Triticum aestivum L.) Çeşitlerinde Verim Ve Bazı Kalite Özelliklerinin Belirlenmesi	27.12.2019	25.05.2022	13.481,02	13.480,32	0,70
10	Dr. Öğr. Üyesi Alper Kürşat DEMİRKAYA	Bilecik İlinde Tüketilen Etsiz Çiğ Köftenin Kimyasal ve Mikrobiyolojik Özellikleri ile Birlikte Aflatoksin B1 İçeriğinin Belirlenmesi	27.12.2019	25.05.2022	13.424,09	13.339,00	85,09

11	Doç. Dr. Fatih APAYDIN	Al <sub>2</sub> O <sub>3</sub> ve ZrO <sub>2</sub> Katkılı Silisyum Karbür Plakanın Sinterleme Davranışının İncelenmesi ve Karakterizasyonu	16.07.2020	04.02.2022	10.470,00	10.466,00	4,00
12	Doç. Dr. Levent DEĞİRMENCİ	Mikrodalga Reaktörde Kullanım Amacıyla Mikro Küre Katalizörlerin Sentez Modifikasyonu	16.07.2020	11.11.2022	10.305,00	10.283,20	21,80
13	Doç. Dr.E. Serap KIZIL AYDEMİR	Bilecik Ekolojik Şartlarında, Hayvan Yemi olarak Yetiştirilen Kinoa (Chenopodium quinoa L. Willd) Bitkisine Çimlenme Öncesi ve Ekzojen olarak Uygulanan Büyüme Düzenleyicilerinin Kuraklığa Dayanıklılık, Verim ve Besleme Kalitesi Üzerindeki Etkisinin Belirlenmesi	16.07.2020	28.12.2022	10.393,00	9.053,14	1.339,86
14	Doç. Dr. Parisa GÖKER	Dinsel Ritüeller ile Şekillenen İslam Bahçe Sanatı ve Anadolu-Türk Kültürü Üzerine Etkileri	16.07.2020	04.02.2022	8.190,00	6.391,15	1.798,85
15	Dr. Öğr. Üyesi Gülşah ÇONGUR	Fenol Gideriminde Biyosorbent Olarak Fabrika Katı Organik Atıkların Kullanımı ve Fenol Gideriminin Farklı Analitik Yöntemlerle İzlenmesi	12.10.2020	25.05.2022	9.840,00	9.836,82	3,18
16	Dr. Öğr. Üyesi Ardahan ESKİ	Bilecik İli Topraklarından Entomopatojen Bacillus Thuringiensis İzolasyonu Ve Domates Güvesi (Tuta Absoluta, Lepidoptera: Gelechiidae)'nin Biyolojik Mücadelesinde Kullanılabilirliğinin Araştırılması	16.07.2020	11.03.2022	10.498,00	10.494,81	3,19
17	Dr. Öğr. Üyesi Gülçin AKGÖREN PALABIYIK	Bazı Ekmeklik Buğday Çeşit ve F1 Yarım Diallel Melezlerinde Sarı ve Kahverengi Pas (Puccinia sp.) Hastalıklarına Karşı Yr/Lr Direnç Genlerinin Belirlenmesi	12.10.2020	04.02.2022	10.174,00	10.099,00	75,00
18	Dr. Öğr. Üyesi Sinem ÖZTÜRK ERDEM	Bilecik İli İnhisar İlçesinde Bulunan Nar (Punica granatum L.) Genotiplerinin Pomolojik ve Moleküler Karakterizasyonunun Belirlenmesi	10.03.2021	28.09.2022	10.000,00	9.999,32	0,68
19	Prof. Dr. Mustafa Oğuzhan ÇAĞLAYAN	Sulu Ortamlardan Bisfenol A (BPA) Tespiti İçin Spektroskopik Elipsometri Esaslı Aptasensor Geliştirilmesi	10.03.2021	08.04.2022	10.000,00	9.982,80	17,20
20	Dr. Öğr. Üyesi Ferda MİNDİVAN	Grafen Nanoplatelet (GNP) Takviyeli Ultra Yüksek Moleküler Ağırlıklı Polietilen (UHMWPE) Kompozit Kaplamaların Karakterizasyonu ve Tribolojik Davranışları	10.03.2021	08.04.2022	10.000,00	9.999,91	0,09
21	Dr. Öğr. Üyesi Şenol AVCI	Hidroksiapatit Visker Takviyeli Hidroksiapatit Yapay Kemik İskelesi Üretimi	10.03.2021	29.07.2022	9.300,00	9.300,00	0,00
22	Dr. Öğr. Üyesi Burçin ATILGAN TÜRKMEN	Küçük Ölçekli Rüzgar Türbinlerinin Yaşam Döngüsü Boyutunda Sürdürülebilirliğinin Değerlendirilmesi	10.03.2021	11.03.2022	10.000,00	9.997,16	2,84
23	Doç. Dr. Mesut IŞIK	Bazı Poliamin ve Florotaninlerin Kolinerjik Enzim Aktivitesi Üzerine In Vitro ve In Silico Etkilerinin İncelenmesi	10.03.2021	29.07.2022	10.000,00	10.000,00	0,00
24	Doç. Dr. Barış ALTIOKKA	Kimyasal Biriktirme Yöntemi İle ZnO Filmlerinin Üretilmesi	10.03.2021	11.03.2022	10.000,00	9.804,00	196,00
25	Prof. Dr. Mustafa KOYUN	Balık Beslenmesinde Balık Yemi Olarak Makroalglerin Kullanımı Ve Bunların Mikrobiyota Ve Bağışıklık Sistemi Üzerine Etkisi	10.03.2021	08.04.2022	10.000,00	9.954,40	45,60
26	Doç. Dr. Sinem TUNÇER	Streptococcus Salivarius Liyofilize Postbiyotik Ürünlerinin Anti-kanser ve Anti-Patojen Etkinliğinin Belirlenmesi	10.03.2021	11.03.2022	10.000,00	9.999,59	0,41
27	Dr. Öğr. Üyesi Öznur CUMHUR	Ultraviyole Işın Uygulamasının Marulun Kalite Özelliklerine Etkisi	10.03.2021	25.05.2022	10.000,00	9.959,50	40,50
28	Prof. Dr. Harun MİNDİVAN	Plastik Enjeksiyon Kalıplamada Kullanılan Berilyum-Bakır Alaşımın Tribolojik Özelliklerinin İncelenmesi	22.06.2021	28.12.2022	17.999,72	17.999,72	0,00
29	Prof. Dr. Hanife MUT	Bilecik Ekolojik Koşullarında İkinci Ürün Olarak Ekilen Farklı Silajlık Mısır Çeşitlerinin Silaj Verimi ve Kalite Özelliklerinin Belirlenmesi	22.06.2021	04.02.2022	15.000,00	12.408,88	2.591,12

30	Doç. Dr. Samet ŞAHİN	Biyokütleden Karbonize İletken Elektrot Malzemesi Üretimi ve Biyoelektronik Uygulamalarda Kullanımı	22.06.2021	28.09.2022	15.000,00	14.999,10	0,90
31	Doç. Dr. Erdem GÜLÜMSER	Yem Şalgamı Tahıl Karışımlarının Ot Verimi ve Kalitesinin Belirlenmesi	22.06.2021	29.07.2022	14.999,99	14.999,98	0,01
32	Doç. Dr. Adife Şeyda YARGIÇ	Polietilenimin Yüklü Mezogözenekli Silika Malzemelerin CO2 Adsorpsiyon Performansının Araştırılması	22.06.2021	28.12.2022	15.000,00	14.663,04	336,96
33	Dr. Öğr. Üyesi Özge Doğanay ERBAŞ KOSE	Yulafta Farklı Ekim Sıklıkları ve Azot Seviyelerinin Verim ve Verim Unsurları ile Bazı Kalite Özellikleri Üzerine Etkisi	22.06.2021	11.03.2022	15.000,00	14.997,80	2,20
34	Dr. Öğr. Üyesi Rahmiye Zerrin YARBAY ŞAHİN	LaAl(1-x)FexO3 (x= 0,25, 0,5, 0,75) perovskit tipi malzemelerin yükseltgenme ve indirgeme davranışlarının araştırılması.	22.06.2021	11.03.2022	20.000,00	19.888,19	111,81
35	Doç. Dr. Mustafa Erkan FİDAN	Eskişehir-Kütahya Yüzey Araştırmaları ve Tarih Öncesi Dönem Madencilik Çalışmaları	22.06.2021	04.02.2022	14.853,84	14.273,84	580,00
36	Dr. Öğr. Üyesi Sinem TÜRKTEKİ	Küllüoba İlk Tunç Çağı I. Dönemi Mezarlık Alanında Gerçekleştirilecek Kazı Çalışmaları	22.06.2021	11.03.2022	14.868,00	14.797,20	70,80
37	Dr. Öğr. Üyesi Ahmet Tansel SERİM	Kompost Materyali Olarak İstilaç Yabancı Bitki Kokar Ağacın Kullanımı	22.06.2021	11.11.2022	19.816,57	19.320,41	496,16
38	Doç. Dr. Ahmet AYDIN	Hint-Türk-İslam Kültürünü Seyahatnameler Üzerinden Tanımlamak	22.06.2021	11.11.2022	12.000,00	0,00	12.000,00
39	Dr. Öğr. Üyesi Ayşeğül AKPINAR	Domates Bitkisinde Cd Alınımı Ve Toksikitesinin Azaltılmasında Stres Öncesi Ve Stres Sonrası Selenyum (Se), Glisin-Betain (GB) Ve Kolin Uygulamalarının Etkisinin Belirlenmesi	22.06.2021	22.08.2022	21.999,98	16.519,41	5.480,57
40	Doç. Dr. Sinan TEMEL	ZnO/HAP/PVA Kompozit Malzemelerin Üretilmesi, Yapısal Ve Morfolojik Özelliklerinin İncelenmesi	22.06.2021	29.07.2022	19.398,00	19.398,00	0,00
41	Dr. Öğr. Üyesi Meryem GÖKTAŞ	İnhisar-Yakacık-Çaltı-Küre (Söğüt-Bilecik) Bölgesi Kaolininin Mekanik Aktivasyonu	24.09.2021	11.11.2022	29.729,92	29.025,70	704,22
42	Dr. Öğr. Üyesi Nazım İMAL	Aydınlatma Armatürlerinin Çift Yönlü Yazılım Destekli Uzaktan Kontrolü	20.12.2021	29.07.2022	14.994,03	14.949,13	44,90
43	Dr. Öğr. Üyesi Sahra DANDIL	Atık Sulardan Ağır Metallerin Adsorpsiyonunda Kitosan/Hegzagonal Bor Nitrid Kompozitlerin Adsorban Olarak Kullanılabilirliğinin İncelenmesi	24.01.2022	28.12.2022	22.935,54	22.905,48	30,06
44	Prof. Dr. Zeki MUT	Yerel Ekmeklik Buğday Genotiplerinin Bazı Kalite Özelliklerinin Belirlenmesi	01.03.2022	28.09.2022	23.000,00	22.999,99	0,01
45	Doç. Dr. Mustafa Erkan FİDAN	Kütahya Yüzey Araştırmaları 2022 Sezonu	10.06.2022	28.12.2022	22.939,20	22.939,20	0,00

## BAP Devam Eden Projeler (31.12.2022 Tarihi itibarıyla)

S N	PROJE YÜRÜTÜCÜSÜ	PROJE ADI	SÖZLEŞME BAŞLANGIÇ TARİHİ	SÖZLEŞME BİTİŞ TARİHİ	PROJE BÜTÇESİ	GENEL TOPLAM HARCAMA	KALAN PROJE BÜTÇESİ
1	Prof. Dr. Ülküye Dudu GÜL	DNA Hasarının Tayininine Yönelik Biyopolimer Temelli Biyosensör Sisteminin Geliştirilmesi	10.03.2021	09.03.2024	10.000,00	9.996,60	3,40
2	Prof. Dr. Dilek ÜNAL	Streptomyces HCl 36 Suşu İle Zenginleştirilen Bazı Makroalg Özülerinin Tuz Stresi Koşullarında Solanum lycopersicum (domates) Bitkisinin Fizyolojik Ve Moleküler Yanıtları Üzerine Etkisinin Belirlenmesi	24.01.2022	23.01.2023	22.652,46	22.651,62	0,84
3	Doç. Dr. Murat TÜRKTEKİ	Küllüoba Höyüğünde İlk Tunç Çağı I Döneminin Araştırılması (A1 14 VE AG 22 Plankareleri)	24.01.2022	23.01.2023	27.995,50	27.995,50	0,00
4	Dr. Öğr. Üyesi Sema LEBLEBİCİ	Kombine Uygulanan Yüksek Sıcaklık ve Borik Asidin Zea mays L.'deki (Mısır) Antioksidan Savunma Sistemi ve Ekolojik Parametreler Üzerine Etkisi	24.01.2022	23.07.2023	19.965,86	19.963,83	2,03

5	Dr. Öğr. Üyesi Gülgüney MASALCI ŞAHİN	Hattuşa- Boğazkale'de Bulunan Bazı Hitit Tablet Fragmanlarının Okunması Ve Yayımlanması	24.01.2022	23.01.2023	9.908,40	7.380,00	2.528,40
6	Doç. Dr. Onur EROĞLU	Du-145 Prostat Kanseri Hücrelerinde PI- 103'ün miR-375 ve miR-125b-5p Ekspresyon Seviyelerine Ve Apoptotik Yolak Üzerine Etkisinin İncelenmesi	24.01.2022	23.07.2023	22.000,00	21.999,97	0,03
7	Dr. Öğr. Üyesi Hülya SİLAH	Yüzey Aktif Maddeler İle Modifiye Edilmiş Aktif Karbon Ve Filtre Kahve Atıkları Kullanılarak Sulu Çözümlerden Reaktif Boyaların Giderimi	24.01.2022	23.01.2024	19.293,00	10.233,08	9.059,92
8	Doç. Dr. Sinem TÜRKTEKİ	Küllüoba Kazılarında Ortaya Çıkarılan Bir Ritüel Çukuru'nun Disiplinler arası Analiz Yöntemleriyle İncelenmesi	29.08.2022	28.08.2023	22.000,00	0,00	22.000,00
9	Prof. Dr. Cihan DARCAN	E. coli W3110'daki Maltoporinin pH Etkili Biyofilm Oluşumdaki Rolünün Araştırılması	10.06.2022	09.06.2023	19.997,46	19.997,46	0,00
10	Doç. Dr. Yasin ACAR	Covid-19 Küresel Salgınlarının Bilecik Ekonomisine Ve Vergi Gelirlerine Olan Etkisi	24.01.2022	23.01.2023	2.418,00	1.818,00	600,00
11	Dr. Öğr. Üyesi Ferda MİNDİVAN	Yeşil Sentezle Kuşburnundan Karbon Kuantum Noktaların (CQDs) Eldesi, CQDs Katkılı Polikaprolakton Nanokompozit Filmlerin (PCL/CQDs) Hazırlanması, Mekanik ve Biyobozunurluk Özelliklerinin İncelenmesi	20.12.2021	19.12.2022	17.220,00	17.220,00	0,00
12	Doç. Dr. Gizem ÇELİK	Güçlenme Bağlamında Kadın Kooperatifleri: Feminist Bir Araştırma	02.06.2022	01.06.2023	14.960,40	2.916,00	12.044,40
13	Prof. Dr. Zeki MUT	Mikrobiyal Gübre Uygulamasının Mısır'ın Tane Verimi Ve Verim Özelliklerine Etkisi	20.05.2022	19.05.2023	14.998,98	14.998,98	0,00
14	Dr. Öğr. Üyesi Muhammed ELİTAŞ	Nokta Direnç Kaynak Yöntemi İle Birleştirilen DC04-HRP6222 Çeliklerinin Mikroyapı ve Mekanik Özelliklerinin İncelenmesi	02.06.2022	01.06.2023	14.385,00	0,00	14.385,00
15	Doç. Dr. Erdem GÜLÜMSER	Şerbetçi Otuunun (Humulus lupulus L.) Silaj Verimi ve Kalitesi	15.12.2022	14.12.2023	15.000,00	0,00	15.000,00
16	Dr. Öğr. Üyesi Merve KESKİN	Atık Niteliğindeki Doğal Ürünlerden Yeşil Sentez Tekniği ile Gümüş Nanopartikül Sentezi, Karakterizasyonu ve Antimikrobiyal Aktivitelerinin Belirlenmesi	15.12.2022	14.12.2023	14.974,20	0,00	14.974,20
17	Doç. Dr. Onur EROĞLU	Mocetinostat, Ruxolitinib, MK2206 Ve Capacitabine'nin Tekli Ve Kombine Uygulamalarının Meme Kanseri Hücre Hatları Olan BT474, MDA-MB-436 Ve 4T1 Üzerine Etkilerinin Araştırılması	15.02.2019	15.04.2023	20.000,00	18.884,99	1.115,01
18	Doç. Dr. Emre DANDIL	Video Etkinliklerinin Derin Öğrenme Yöntemleri İle Çoklu GPU Kullanarak Görsel Anlamlandırılması	27.12.2019	27.12.2023	18.000,00	18.000,00	0,00
19	Prof. Dr. Cihan KARAKUZU	İlot Uygulamalarında Donanım Kimliklendirme İle Erişim Kontrolü Ve Yetkilendirmeye Yönelik Güvenlik Çözümü	22.06.2021	21.06.2023	17.928,44	17.926,60	1,84
20	Prof. Dr. Mustafa Oğuzhan ÇAĞLAYAN	Zearalenon Tayini İçin Elektrokimyasal Aptasensör Geliştirilmesi	20.12.2021	19.12.2023	22.995,02	19.575,02	3.420,00
21	Doç. Dr. İsmail POYRAZ	Fasulye Yetiştirilen Farklı Toprak Örneklerinde Viral Çeşitliliğin Araştırılması ve Bakteriyel Fasulye Hastalıklarına Karşı Potansiyel Bakteriyofajların Tanımlanması	20.05.2022	19.05.2024	21.832,28	4.334,94	17.497,34
22	Dr. Öğr. Üyesi Özlem ÇALIŞKAN	Tekstil İle Takviye Edilmiş Harç Şeritler İle Beton Yüzeyi Arasındaki Kayma Gerilmesi- Kayma Deplasmanı Arayüzey Malzeme Modelinin Deneysel Olarak İncelenmesi	15.12.2022	14.12.2025	19.824,00	0,00	19.824,00
23	Dr. Öğr. Üyesi Erman ERDOĞAN	Optoelektronik Uygulamalar İçin Zn Katkılı PbS Yarıiletkeninin Optik Özelliklerinin İyileştirilmesi	22.06.2021	21.12.2022	13.281,77	10.702,33	2.579,44



24	Dr. Öğr. Üyesi Fatma Özge GÖKMEN	Farklı Polimerik Biyofilmlerin Gıda Paketleme Malzemesi Olarak Üretimi ve Uygulama Alan Testleri	10.06.2022	09.06.2023	22.999,20	22.999,20	0,00
25	Doç. Dr. Adem KOÇYIĞIT	Elektrokimyasal Yöntem ile Büyütülen Ga <sub>2</sub> O <sub>3</sub> 'ün Fotodetektör Özelliklerinin Araştırılması	10.06.2022	09.06.2024	23.000,00	18.880,00	4.120,00
26	Doç. Dr. Şenay BALBAY	Tarımsal Atıkların Akustik Emici Olarak Değerlendirilmesi Ve Ses Emme Katsayılarının Gerçek Zamanlı İzlenmesi	22.06.2021	21.06.2023	27.579,40	23.995,05	3.584,35
27	Doç. Dr. Emre DANDIL	MR Taramaları Üzerinde Gelişmiş Derin Öğrenme Modelleri Kullanılarak Omuriliğin Otomatik Bölütlenmesi ve Omurilik MS Lezyonlarının Ayırıcı Tanısı	22.06.2021	21.06.2023	25.999,98	25.999,96	0,02
28	Dr. Öğr. Üyesi Muhammed ELİTAŞ	Nokta Direnç Kaynak Yöntemi İle Birleştirilen DP450, DP600 Ve DP800 Çeliklerinin Mikroyapı Ve Mekanik Özelliklerinin İncelenmesi	24.01.2022	23.01.2024	19.660,00	11.400,00	8.260,00
29	Dr. Öğr. Üyesi Yıldırım BAYAZIT	Pompaj Depolamalı Hidroelektrik Santrallerin Uygulanabilirliğinin Araştırılması: Bilecik İli Örneği	24.01.2022	23.04.2023	21.460,00	4.503,06	16.956,94
30	Prof. Dr. Cenk KARAKURT	Endüstriyel ve İnşaat Yıkıntı Atıklarının Jeopolimer Harçların Fiziksel ve Mekanik Özelliklerine Etkisi	24.01.2022	23.01.2023	19.745,82	13.347,80	6.398,02
31	Doç. Dr. Fatih APAYDIN	Elektrolitik Nikel-Krom Kaplama Banyo Atıklarından Paladyumun Geri Kazanılması	24.01.2022	23.01.2024	19.945,54	11.517,27	8.428,27
32	Doç. Dr. Eylem PEHLİVAN	Biyokütlelerin Pirolozine Ön İşlemlerin Etkisinin İncelenmesi	01.03.2022	28.02.2023	19.797,49	19.676,72	120,77
33	Dr. Öğr. Üyesi Ali Erdem ÇERÇEVİK	CFRP Fan Tipi Ankrajların Sıyırılma Kapasitesinin 3B Betonlarda Araştırılması	24.01.2022	23.01.2023	19.338,17	19.331,20	6,97
34	Dr. Öğr. Üyesi Burçin ATILGAN TÜRKMEN	Ahşap-Plastik Kompozitlerin Endüstriyel Üretim Sürecine İlişkin Yaşam Döngüsü Çevresel Sürdürülebilirlik Analizi	10.06.2022	09.06.2023	22.984,40	0,00	22.984,40
35	Doç. Dr. Rahmiye Zerrin YARBAY	Görünür Işık Altında Gelişmiş Verimliliğe Sahip Mezogözenekli Fotokatalizörlerin Geliştirilmesi	10.06.2022	09.12.2023	19.997,09	19.990,69	6,40
36	Doç. Dr. Veli ŞİMŞEK	Farklı İyonik Karakterli Tekstil Boyarmaddelerin Gözenekli Karbon Malzemeler Üzerine Karanlık Adsorpsiyon Koşullarının Araştırılması	10.06.2022	09.12.2023	19.962,52	14.312,50	5.650,02
37	Doç. Dr. Miraç ALAF	Alüminyum Alaşımlarının Homojenizasyonunda Soğuma Hızının Malzeme Özelliklerine Etkisi	10.06.2022	09.06.2023	15.274,00	0,00	15.274,00
38	Dr. Öğr. Üyesi Aylin ÖZODABAŞ	Çimentolu Harçlara Alternatif Geopolimer Horasan Harçların Üretilmesi	10.06.2022	09.06.2023	19.590,05	19.346,97	243,08
39	Prof. Dr. Harun MİNDİVAN	Elektrokimyasal Olarak Borlanan Düşük Karbonlu Çeliğin Yüksek Sıcaklık Aşınma ve Oksidasyon Davranışı	10.06.2022	09.06.2023	20.000,00	19.981,40	18,60
40	Dr. Öğr. Üyesi Gamze GÜNDÜZ MERİÇ	Kobalt Katkısının Nikel İçerikli KIT-6 Katalizörleri Üzerindeki Etkisinin Araştırılması	10.06.2022	09.06.2023	20.000,00	5.000,00	15.000,00
41	Doç. Dr. Burak ÖZTÜRK	İnsansız Hava Araçlarının Tersine Mühendislik ve Uçuş Analizleri Aracılığıyla Aerodinamik Özelliklerinin Geliştirilmesi	29.08.2022	28.08.2024	20.000,00	3.245,00	16.755,00
42	Prof. Dr. Çağlayan AÇIKGÖZ	Yeni ZIF-8/Silika Aerojel Kompozitlerin Çevre-Dostu Yolla Propilen Karbonat Sentezinde Katalitik Etkisinin İncelenmesi	10.06.2022	09.09.2023	19.994,34	2.200,00	17.794,34

43	Prof. Dr. Çağlayan AÇIKGÖZ	Yüksek Safılıkta Hidrojen Eldesi İçin Nikel Yüklü İnorganik Aerojel ve Zeolitik İmidazolot Kafes Yapısı Katkılı İnorganik Aerojel Katalizörlerin Sentezi ve Karakterizasyonu	22.06.2021	21.11.2022	45.994,91	45.711,68	283,23
44	Dr. Öğr. Üyesi Elif YAMAN	Hidrotermal Yöntem Kullanılarak Karbon Nano-Parçacıkların Sentezi Ve Karakterizasyonu	24.01.2022	23.01.2023	22.998,81	22.664,76	334,05
45	Doç. Dr. Fadime ÖZDEMİR KOÇAK	Ulva sp.'nin Farklı Prokaryotların Bitki Gelişim Özelliklerine Etkisinin ve Domates Bitkisinde Alg/bakteri Uygulamasının Kurşun Stresine Toleranstaki Rollerinin Belirlenmesi	01.03.2022	28.02.2023	20.000,00	19.943,44	56,56
46	Dr. Öğr. Üyesi Sinem SİPAHIOĞLU KARA	Refraksiyon Kusurlarının Giderilmesinde Kullanılan Oftalmik Lenslerin Deneysel ve Teorik Karakterizasyonu	22.06.2021	21.06.2023	8.093,14	2.709,39	5.383,75
47	Dr. Öğr. Üyesi Merve KESKİN	Apiterapi Uygulamalarında Kullanılan Arı Zehrinin Yara İyileştirmede Rol Alan Enzimler Üzerine İnhibisyon Etkisinin Belirlenmesi	16.02.2022	15.02.2023	19.784,18	17.999,96	1.784,22
48	Dr. Öğr. Üyesi Adem ŞAHİN	Bilecik'de Yetiştirilen Narlar Kullanılarak Tedavi Edici Özelliğe Sahip Nar Pastillerinin Geliştirilmesi ve Üretilmesi	10.06.2022	09.06.2023	21.970,00	21.970,00	0,00
49	Doç. Dr. Şaban KESKİN	Arı Zehri Yüklü Mikro Partiküllerin Eldesi, Asetilkolin Esteraz Enzimi Üzerine İnhibisyon ve Antimikrobiyal Özelliklerinin Belirlenmesi	10.06.2022	09.06.2023	23.000,00	20.999,87	2.000,13
50	Doç. Dr. Sinem TUNÇER	Postbiyotik İçeren Oral Formülasyon Tasarımı ve Tasarımın in vitro Biyolojik Etkinlik Uygulamaları	10.06.2022	09.06.2023	22.000,00	16.990,15	5.009,85
51	Doç. Dr. Gülşah ÇONGUR	Hidroksiapatit Nanopartikülü Modifiye Elektrokimyasal mikroRNA Biyosensörlerinin Geliştirilmesi	24.09.2021	23.03.2023	46.000,00	45.999,88	0,12
52	Dr. Öğr. Üyesi Vedat MARTTİN	Boyaz Madde Giderim Performansının Yapay Sinir Ağları Kullanılarak Modellenmesi	01.04.2022	30.09.2023	19.945,83	4.996,60	14.949,23
53	Dr. Öğr. Üyesi Mehmet Fatih GÖZÜKIZIL	İplik Gaz Sensörü Üretimi Ve Uygulamaları	24.01.2022	23.01.2023	19.860,44	17.483,56	2.376,88
54	Doç. Dr. Alper KARAGÖZ	Covid-19'da Renin-Angiotensin sistem ve inflamasyon	10.06.2022	09.06.2023	21.997,64	21.997,56	0,08
55	Dr. Öğr. Üyesi Ali TAGHİZADEHGHAL EHJOUGHİ	Kolon kanserinden izole edilen eksozomların karakterizasyonu ve fibroblastların üzerindeki etkilerin değerlendirilmesi: in vitro	29.08.2022	28.11.2023	20.000,00	20.000,00	0,00
56	Dr. Öğr. Üyesi Sıdıka GENÇ	GBM Beyin Kanseri ve Nöron Hücrelerine Ait Eksozomların Elde Edilmesi ve Bu Eksozomların miRNA: 21 222, 9 ve 26 Gen Ekspresyon Düzeyleri Arasındaki Farklılıkların Tespiti	20.10.2022	19.10.2024	22.951,00	22.951,00	0,00
57	Dr. Öğr. Üyesi Hüseyin Tefvik GÜLTAŞ	Damla Sulama Sistemine Enjekte Edilen Ozon Gazının Bitki Gelişimine Etkilerinin Belirlenmesi	24.01.2022	23.05.2023	21.973,80	14.173,70	7.800,10
58	Prof. Dr. Bahadır SAYINCI	Pestisit Uygulamalarında Kullanılan İnsansız Hava Araçları için Döner Diskli Püskürtme Başlığı Tasarımı ve Prototip Üretimi	24.01.2022	23.01.2023	23.000,00	22.951,00	49,00
59	Doç. Dr. Erdem GÜLÜMSER	Şerbetçi Otuunun Farklı Bitkilerle Yapılan Silajlarının Kalitesinin Belirlenmesi	24.01.2022	23.01.2023	19.287,10	18.789,50	497,60
60	Prof. Dr. Ramazan MERAL	Bilecik İli Karasu Irmağı Su Kalitesinin Tarımsal Sulamalar Açısından İncelenmesi	01.04.2022	30.09.2023	20.000,00	18.587,64	1.412,36
61	Arş. Gör. Dr. Filiz RANDA ZELYÜT	Bilecik İli Domates Ekim Alanlarında Virüs ve Fitoplazma Enfeksiyonlarının Belirlenmesi	10.06.2022	09.06.2024	23.000,00	22.999,15	0,85
62	Prof. Dr. Hanife MUT	Bilecik İli Doğal Florasında Bulunan Bazı Bitkilerin Yem Kalitesinin Belirlenmesi	10.06.2022	09.06.2023	21.564,40	21.078,90	485,50

## TÜBİTAK Projeleri

S.N	Yürütücü	Proje Adı	Başlama Tarihi	Bitiş Tarihi	Toplam Ödenek	Harcama 2022	Gelen Ödenek 2022
1	SİNEM TUNÇER	Miyastenia Gravis Tanı ve Moleküler Karakterizasyonunda Kızılötesi Spektroskopisinin Yeni Bir Tanısal Yöntem Olarak Değerlendirilmesi	43831	44927	307639	147469,39	36212
2	MURAT TÜRKTEKİ	Anadolu İlk Tunç Çağı Kronolojisi İçin Bir Anahtar Yerleşme: Küllüoba Kazısı Radyokarbon Analizleri ve Değerlendirilmesi	43862	44774	25925	122522	23400
3	SİNAN BAŞARAN	Süperiletken Manyetik Yataklı Doğrusal Fırlatıcı Tasarımı Ve Deneysel Uygulaması	43862	44774	44976	60646,4	24000
4	OSMAN ALAGÖZ	Sampling Operatörlerin Yeni Fonksiyon Uzaylarında Tanımlanması Ve Görüntü İşleme-İyileştirme Üzerine Uygulamaları	43997	45092	80040	91915,1	80250
5	TUFAN CAN ULU	Damla Sulama Yöntemindeki Farklı Damlatıcıların Entomopatojen Nematod Uygulama Başarısı Üzerine Etkisi	44105	45200	44900	108888,75	48794
6	TUFAN CAN ULU	Kapsüllenmiş Entomopatojen Nematodların Hassas Ekim Makinası ile Etkin Bir Biçimde Uygulanması	44211	44576	44699	-1275	1275
7	FERDA MİNDİVAN	Yeşil Sentezlenmiş Karbon Quantum Noktacık-Biyobozunur Poli(Kaprolakton) Nanokompozit Filmlerde, İlave Oranının Malzemenin Mekanik Özelliklerine Ve Bozunma Sürecine Etkisinin İncelenmesi	44228	44593	39815	3645,5	
8	GÜLÇİN ÇETİN KILIÇASLAN	E. coli (W3110)'de Bakır Metali Varlığında CusA/R ve CpxA/R İki Bileşikli Sistemlerinin Porin Proteinlerinin (OmpA, OmpC, OmpF, OmpT, OmpG ve LamB, ve PhoE) Sentezi Üzerine Etkisi	44317	44682	259000	20403,14	
9	NETİCE KÜÇÜK	Patulin Tayini İçin Aptasensörler	44440	44805	48569	44992,22	
10	MURAT ALANYALIOĞLU	Poliindol ve ZnO Nanopartiküller ile Kaplı Grafen Esaslı Esnek Materyallerin Üretimi ve Süperkapateri Performanslarının Araştırılması	44440	44896	45000	43894,82	
11	ADEM SARIHAN	Elektriksel Potansiyel Uygulaması İle Grafen Katkılı Kompozit Membranlarda İn-Situ Kirlenme Kontrolü	44454	45184	44993	218831,99	35250
12	AYŞEGÜL AKPINAR	Marmara Denizinin Kirlilik Yükünün Hafifletilmesinde Yenilikçi Ve Ekolojik Bir Çözüm Olan Fitoremediasyon Tekniklerinin Nilüfer Çayı Ve Çapraz Çayı Üzerindeki Uygulamaları	44470	44743	340809,96	209459,05	14000
13	MUSTAFA OĞUZHAN ÇAĞLAYAN	Lipofilik Analitler için Bilgisayar Destekli Hesaplamalar ile Aptamer Seçimi ve Kortizol Örneğinde Elipsometrik Aptasensör Uygulaması	44470	44835	45000	44899	
14	OSMAN TÜRKYILMAZ	Farklı Seviyelerde Ampisilin Dirençli Escherichia coli Suşlarının Direnç Mekanizmalarının Genomik ve Transkriptomik Analizi	44470	44835	45000	1700	
15	GÜLŞAH ÇONGUR	Hidroksiapatit Nanopartikülüne Dayalı Nanobiyokompozit Modifiye Kullan-At Elektrokimyasal Biyosensör Geliştirilmesi Ve Pestisit Analizlerinde Kullanımı	44484	44849	44993	45000	
16	AHMET TANSEL SERİM	Ayçiçeğinde Kuraklık Stresinin Etkisini Azaltmada Bazı Herbisitlerin Hormesis Etkisinin Kullanımı	44515	44880	60000	52528,99	13604
17	ERHAN APTULLAHOĞLU	Akut Lenfoblastik Lösemide MDM2 ve STAT3'ün Kombine Hedeflenmesinin Yeni Bir Tedavi Yaklaşımı Olarak Araştırılması	44531	45383	381864,68	279708,7	280050
18	ARDAHAN ESKİ	Çiçek Tripsi, Frankliniella Occidentalis (Pergande) (Thysanoptera: Thripidae)?'in Biyolojik Mücadelesinde Kullanılabilecek Wp Formülasyonlu Biyopestisit Geliştirilmesi Ve Uygulanması Üzerinde Araştırmalar	44635	45731	400200	273494,65	416300
19	CÜNEYT ÇAĞLAYAN	Ratlarda Vinkristin ile Oluşturulan Karaciğer Toksikitesi Üzerine Bingöl Arı Sütünün Pi3k/Akt/Mtor Sinyal Yolağı Aracılı Endoplazmik Retikulum Stresi, Apoptozis ve Otofaji Üzerindeki Etkilerinin Araştırılması	44652	45017	424800	41172,2	45000

20	BURÇIN ATILGAN TÜRKMEN	Bira Atık Ürünlerinin Değerlendirilmesi İçin Mikroalg Potansiyelinin Omega-3 Açısından Zengin Hayvan Yemi Ve Gübrelere Dönüşümü	44652	45748	45000		643844
21	MERVE GÖZTEPE	Prostat Kanseri Hücrelerinde miR-375 ve miR-25b-5p'nin Hedef Genlerinin ve PI3K Sinyal Yoluna Etkisinin Belirlenmesi	44666	45031	729400	43486	60000
22	DİLEK ÜNAL	Metabolik Değiştiriciler Olarak Spermidinin İstresi Hafızasındaki Rollerinin Belirlenmesi	44682	45047	887580	40999,81	45000
23	MESUT IŞIK	Makroalg Tabanlı Karbonik Anhidraz İzoenzimlerinin Saflaştırılması, İmmobilizasyonu ve Karakterizasyonu	44727	45092	364600	37698,4	45000
24	ELİF YAMAN	İnatçı ve Zararlı Organik Su Kirlenmelerinin Ucuz, Yenilenebilir ve Çevreci Bir Fotokatalizör Olan TiO <sub>2</sub> @Biyokömür Yardımı İle Sonofotokatalitik Olarak Bozundurulması	44743	45108	45000	36432,93	39195
25	MURAT KARAER	Farklı Sulama Suyu Seviyeleri ve Gübre Dozunun SorgumXSudanotu Melez'inin Su Kullanım Etkinliği, Kaba Yem Verimi ve Kalitesi Üzerine Etkisi	44805	45170	44988	41000	57500
26	LEVENT DEĞİRMENÇİ	Karbondiyoksit Metanasyonu İle Biyogaz İçeriğinin Zenginleştirilmesi	44835	45748	44458	34998,8	701580
27	GİZEM BAYAZIT	Deniz (Tuzlu) ve Dere (Tatlı) Suyundan İzole Edilen Mikroalglerin Antimikrobiyal Aktivitelerinin ve Yağ Asidi Metil Esterlerinin (FAME) Belirlenmesi	44849	45031	45000	22691,18	44458
28	ZUHAL YILMAZ	İtalya Tetragonal Zirkonya-Bor Nitrür-Hidroksiapatit Kompozit Sentezi, Sinterleme Davranışlarının, İşlenebilirliğinin Ve Biyoyumluluğunun İncelenmesi	44866	45778	60000	74812	593995
29	HÜSEYİN ERPEHLİVAN	Bilecik-Karaağaç Frig Tümülüsünün Arkeolojik ve Arkeometrik Analizlerle Değerlendirilmesi	44880	45611	396503,96	172300	350730
30	OSMAN TÜRKYILMAZ	Adaptif Olarak Direnç Kazandırılmış Escherichia coli'de ampC Promotor Mutasyonunun Etkisinin Doğrulanması	44896	45078	693745		44988
31	DUYGU KURU	Borofenin Elektrokimyasal Eksfoliyasyon Yöntemi İle Yüksek Verimli Ve Ölçeklenebilir Üretimi	44910	45275	786244		60000

## Avrupa Birliği Eğitim Ve Gençlik Programları Projeleri

SN	Proje Yürütücüsü Adı Soyadı	Proje Adı	Başlama Tarihi	Bitiş Tarihi	Ödenek Miktarı TOPLAM BÜTÇE	Harcama	Kalan
1	Doç. Dr. Emre DANDIL	Digit@I Literacy Portal	31.12.2020	31.12.2022	172.480 Avro	151595,1	DEVAM EDİYOR
2	Dr. Öğr. Üyesi Burçin ATILGAN TÜRKMEN (ORTAK OLDUĞUMUZ PROJE)	Conscious Pesticide Farming practices with Agricultural Students (COPEFA)	01.11.2021	31.10.2023	136.000 Avro		DEVAM EDİYOR
3	Dr. Öğr. Üyesi Burçin ATILGAN TÜRKMEN (ORTAK OLDUĞUMUZ PROJE)	Climate Focused Agricultural Vocational Education (CLIAVE)	28.02.2022	27.08.2024	141.015 Avro		DEVAM EDİYOR
4	Dr. Öğr. Üyesi Burçin ATILGAN TÜRKMEN (ORTAK OLDUĞUMUZ PROJE)	Studies Practices In agricultural High School Students	01.10.2022	30.09.2024	250.000 Avro		DEVAM EDİYOR
5	Dr. Öğr. Üyesi Burçin ATILGAN TÜRKMEN (ORTAK OLDUĞUMUZ PROJE)	Unlocking the potential of microalgae for the valorisation of brewery waste products into omega-3 rich animal feed and fertilisers - ALGAEBREW	01.04.2022	01.04.2025	1.713.000 Avro		DEVAM EDİYOR

## BEBKA Projeleri

SN	Proje Yürütücüsü Adı Soyadı	Proje Adı	Başlama Tarihi	Bitiş Tarihi	Ödenek Miktarı TOPLAM BÜTÇE	Harcama	Kalan
1	Doç.Dr. Edip AVŞAR	TR41/19/GİR/0010	23.10.2019	23.04.2022	433036,38	83457,23	SONUÇLANDI

## GENÇLİK VE SPOR BAKANLIĞI - GENÇLİK PROJELERİ DESTEK PROGRAMI SOSYAL DAHİL ETME PROJELERİ

SN	Proje Yürütücüsü Adı Soyadı	Proje Adı	Başlama Tarihi	Bitiş Tarihi	Ödenek Miktarı TOPLAM BÜTÇE	Harcama	Kalan
1	Doç. Dr. Raif ZİLELİ	Yüz Yüze 3	25.02.2020	07.02.2022	22500	3799,89	SONUÇLANDI

## TÜRKİYE SAĞLIK ENSTİTÜLERİ BAŞKANLIĞI - 2022 Ar-Ge Proje Destek Programı

SN	Proje Yürütücüsü Adı Soyadı	Proje Adı	Başlama Tarihi	Bitiş Tarihi	Ödenek Miktarı TOPLAM BÜTÇE	Kalan
1	Doç. Dr. Samet ŞAHİN	Kortizol tayini için sensor geliştirilmesi	24.06.2022	24.06.2023	99.980,00	DEVAM EDİYOR
2	Doç. Dr. Ali TAGHIZADEHGHJALHOUGHİ	DMD hastalığına aktif hedeflendirilmiş Eksozom-mRNA transferi: Yeni nesil ilaç geliştirme ve araştırması	16.09.2022	16.07.2024	998.839,00	DEVAM EDİYOR

## Döner Sermaye İşletme Müdürlüğü

Döner Sermaye İşletmesi bünyesinde Sürekli Eğitim Uygulama ve Araştırma Merkez Müdürlüğü kapsamında talep olması halinde eğitim seminerleri ve kurslar düzenlenmektedir. Merkezi Araştırma Laboratuvarı Müdürlüğünde tahlil ve analiz konularında özel ve tüzel kişilere hizmet verilmektedir. Ayrıca Endüstriye Dayalı Mesleki Eğitim Uygulama ve Araştırma Merkezi Müdürlüğünde Temel Seviye PLC, Robotik, Pnömatik, Hidrolik, Hidrolik Elektrohidrolik ve Mekatronik kursları, talep olması halinde diğer endüstriye dayalı mesleki eğitim kursları ve eğitim seminerleri düzenlenmektedir. Türkçe Öğrenimi Uygulama ve Araştırma Merkezinin yabancı uyruklu öğrencilere Türkçe kursu hizmeti verilmektedir. Yabancı Uyruklu Öğrenciler Koordinatörlüğü Bilecik Şeyh Edebali Üniversitesi Yabancı Öğrenci Seçme Sınavını (BİLYÖS) yapmaktadır.

Sanayi ve ticari kuruluşlardan talep gelmesi halinde ilgili birimlerdeki üniversitemiz öğretim üyelerinin istekleri doğrultusunda, döner sermaye kapsamında görevlendirmeler yapılarak danışmanlık hizmetleri verilmektedir.

## Uluslararası İlişkiler Koordinatörlüğü

### Öğrenci/Personel Değişim Programı -Erasmus+ Programı Hareketliliği

Erasmus+ Programı, 2007-2013 yılları arasında faaliyet süresini dolduran Hayat Boyu Öğrenme ve Gençlik Programlarının yerine 2021-2027 yılları arasında uygulanmaya başlanan eğitim, gençlik ve spor alanlarını kapsayan Avrupa Birliğinin hibe programıdır.

Erasmus+ Programı ile kişilere, yaş ve eğitim geçmişlerine bakılmaksızın yeni beceriler kazandırılması, onların kişisel gelişimlerinin güçlendirilmesi ve istihdam olanaklarının artırılması hedefleri doğrultusunda yurt içinde eğitim veren yükseköğretim kurumları ile yurt dışında eğitim veren yükseköğretim kurumları arasında öğrenci ve öğretim elemanı değişiminin gerçekleştirilmesi amaçlanmaktadır.

Erasmus+ Programı kapsamında desteklenen faaliyetler temel olarak 3 Ana Eylem (Key Action, KA) ve 2 Özel Eylem altında toplanmaktadır.

## İkili Anlaşmalar

	2019	2020	2021
İkili Anlaşma Yapılan Yükseköğretim Kurumu Sayısı	53	16	3
Ülke Sayısı	13	15	3

## Giden-Gelen Öğrenci

	2018-2019		2019-2020	
	Öğrenim(Bahar)	Staj	Öğrenim(Güz)	Staj
Giden Öğrenci Sayısı	23	19	30	0
Gelen Öğrenci Sayısı	0	0	0	0

	2019-2020		2020-2021	
	Öğrenim(Bahar)	Staj	Öğrenim(Güz)	Staj
Giden Öğrenci Sayısı	21	1	5	0
Gelen Öğrenci Sayısı	0	0	0	0

	2020-2021		2021-2022	
	Öğrenim(Bahar)	Staj	Öğrenim(Güz)	Staj
Giden Öğrenci Sayısı	9	3	42	0
Gelen Öğrenci Sayısı	0	0	0	0

	2021-2022	
	Öğrenim(Bahar)	Staj
Giden Öğrenci Sayısı	2	8
Gelen öğrenci Sayısı	0	0

## Personel sayısı

2018-2019	2019-2020	2020-2021	2021-2022
30	17	21	45

## Akademik Veri İzleme ve Değerlendirme Koordinatörlüğü

Koordinatörlüğümüz, Ekim 2018’de kurulmuş ve faaliyetlerine başlamıştır. Makale, bildiri, kitap, proje sayıları, öğretim üyesi başına düşen makale sayıları ve yapılmış olan yayınlara alınan atıf bilgileri gibi akademik çalışmalara ait veriler ülkemizde ve dünyada üniversite başarı sıralamalarının en önemli kriterlerindedir.

Ülkemiz çapında tüm üniversitelerimize ait akademik çalışmaların verilerine ulaşım değerlendirilerek her yıl ülkemiz çapında ve dünya genelinde üniversite sıralamalarını yayımlayan çeşitli kuruluşlar mevcuttur. Bu kuruluş ve laboratuvarların yayımladıkları raporlar, ülkemizdeki

akademik camianın büyük çoğunluğu tarafından kabul gören prestijli çalışmalar olmalarının yanı sıra çok fazla sayıda veriye ulaşıp inceleme gerektirdiği için yayımlanan raporların doğruluğu zaman zaman tartışmaya açılabilir.

Koordinatörlüğümüzün kuruluşundaki en büyük motivasyonlardan birisi bu tartışmalı verilerdir. Doğrudan üniversitemiz Rektörlüğüne bağlı olarak çalışmalarını yürüten Koordinatörlüğümüz, sadece kendi üniversitemizde yapılan çalışmaları sistematik bir şekilde takip edebileceğinden, yayımlanacak olan raporlar oldukça doğru ve hassas olacaktır. Bu hassas veriler sayesinde, üniversitemiz araştırma faaliyetlerinin planlanması çok daha sağlıklı olacaktır. Ayrıca yayımlanacak olan yıllık raporlar sayesinde, akademik yayın yapma konusunda o yıl içerisindeki en başarılı öğretim üyelerinin belirlenerek onurlandırılmaları ve ödüllendirilmeleri sağlanabilecektir.

Koordinatörlüğümüzün faaliyetleri arasında sadece akademik verileri inceleyip raporlamak değil, derlenecek olan çeşitli rehberler ile personelimizin akademik çalışmalarını en verimli şekilde duyurup, yapılan diğer çalışmaları ise kolaylıkla takip edebilecekleri platformlara ulaşmalarını sağlayacak bilgileri vermek de vardır. Bunlara ek olarak, makale gönderimi için doğru derginin tespit edilmesi, "proofreading", intihal tesbiti vb. konularda da özellikle kariyerlerinin başında olan personelimize destek vermeye her zaman açıktır.

## **Türkçe Öğretimi Araştırma ve Uygulama Merkezinin (TÖMER)**

12.07. 2016 tarihli 29768 sayılı Resmi Gazete'de yayımlanan kararnameyle kurulan Bilecik Şeyh Edebali Üniversitesi Türkçe Öğretimi Araştırma ve Uygulama Merkezinin (TÖMER) amacı, çağdaş gelişmeleri takip etmek, ulusal ve uluslararası dil öğretim merkezleri ile iş birliği yapmak, yüksek lisans ve doktora çalışmalarına destek olmak ve Türkçenin yabancı dil olarak her seviyede öğretilmesini sağlamaktır. Dünyanın farklı kıtaları ve ülkelerinden gelen yabancı uyruklu öğrencilerin Türkçeyi öğrenme sürecini planlayan ve yöneten Merkezimizde uygulanmakta olan öğretim programı kapsamında öğrencilerin dil kullanım becerilerinin geliştirilmesi adına dört temel dil becerisi olan okuma, dinleme, konuşma ve yazma becerileri; işitsel, görsel-işitsel ve dijital materyallerle desteklenen ders içi ve ders dışı etkinliklerle yürütülmektedir.

Ayrıca BŞEÜ TÖMER, Türkçe konusunda Üniversite ve şehirdeki kurum ve kuruluşlar arasındaki iş birliğine katkıda bulunan bir birimdir.

## **Kariyer Merkezi Koordinatörlüğü**

Üniversitenin öngördüğü stratejik amaçlar doğrultusunda, etkili ve verimli bir destek hizmeti sağlamaktadır. Kariyer Merkezi Koordinatörlüğü (BİKAM), Üniversitemiz öğrencileri ve mezunlarının yetenek, bilgi, beceri ve istekleri ile üniversitemizin ve ülkemizin koşul ve ihtiyaçları doğrultusunda kariyer planlama ve geliştirme yetkinliklerinin iyileştirilmesine destek olmak temel amacını taşımaktadır.

Üniversitemizin saygınlığını ve tercih edilebilirliğini artırmak ve bu surette ülkemizin beşerî sermaye potansiyelinin ve performansının geliştirilmesine katkıda bulunmak amacıyla sosyo-kültürel ve eğitsel etkinlikler gerçekleştirmektedir. Bu doğrultuda dış paydaşlarımız olan kamu ve özel sektör ile işbirliği yaparak öğrenci ve mezunlarımız için istihdam olanaklarını takip etme, staj ve iş başvuru süreçlerinde öğrencilerimizin ihtiyaç duyacakları özgeçmiş hazırlama, mülakat teknikleri gibi farklı yetkinlikleri kazanmaları için mesleki beceri eğitimlerini düzenleme, öğrenci ve mezunların kendi niteliklerine uygun istihdam alanlarını belirlemelerine, gelecek çalışma yaşamına uyum sağlayabilmelerine yardımcı olmak amacıyla kariyer danışmanlığı hizmeti verme görevlerini sürdürmektedir.

Kariyer Merkezi Koordinatörlüğü; yenilikçi, şeffaf, işinde uzman, temin edilen kaynakları en iyi şekilde kullanarak vereceği hizmet ile örnek bir birim olmak, performansını giderek arttırmak ve geliştirmek amacı ile özveriyle çalışmaktadır.

## **6. Yönetim ve İç Kontrol Sistemi**

5018 sayılı Kamu Mali Yönetimi ve Kontrol Kanununda 55. Madde de iç kontrolün tanımı yapılmış,

56. maddede amacı belirtilmiş, 57. maddesinde ise kontrolün yapısı ve işleyişi açıklanmıştır.

Kanunun 55'inci maddesinde iç kontrol; idarenin amaçlarına, belirlenmiş politikalara ve mevzuata uygun olarak faaliyetlerin etkili, ekonomik ve verimli bir şekilde yürütülmesini, varlık ve kaynakların korunmasını, muhasebe kayıtlarının doğru ve tam olarak tutulmasını, malî bilgi ve yönetim bilgisinin zamanında ve güvenilir olarak üretilmesini sağlamak üzere idare tarafından oluşturulan organizasyon, yöntem ve süreçle iç denetimi kapsayan malî ve diğer kontroller bütünü olarak tanımlanmıştır.

İç Kontrol ve Ön Malî Kontrole İlişkin Usul ve Esasların 5'inci maddesinde, iç kontrol standartlarının, merkezi uyumlaştırma görevi çerçevesinde Maliye Bakanlığı tarafından belirlenip yayımlanacağı, kamu idarelerinin, mali ve mali olmayan tüm işlemlerinde bu standartlara uymakla ve gereğini yerine getirmekle yükümlü bulunduğu, ayrıca kanuna ve iç kontrol standartlarına aykırı olmamak koşuluyla, idarelerce görev alanları çerçevesinde her türlü yöntem, süreç ve özellikli işlemlere ilişkin standartlar belirlenebileceği belirtilmiştir.

Söz konusu düzenlemeler doğrultusunda Maliye Bakanlığınca hazırlanan ve 26/12/2007 tarihli ve 26738 sayılı Resmi Gazete'de yayımlanan Kamu İç Kontrol Standartları Tebliği ile kamu idarelerinde iç kontrol sisteminin oluşturulması, uygulanması, izlenmesi ve geliştirilmesi amacıyla 18 standart ve bu standartlar için gerekli 79 genel şart belirlenmiştir.

## **Üniversitemiz İç Kontrol Alanındaki Aktörler**

### **Üst Yönetici**

Üst yönetici rektördür. Üst yöneticiler; mesleki değerlere ve dürüst yönetim anlayışına sahip olunmasından, mali yetki ve sorumlulukların bilgili ve yeterli yöneticilerle personele verilmesinden, belirlenmiş standartlara uyulmasının sağlanmasından, mevzuata aykırı faaliyetlerin önlenmesinden, kapsamlı bir yönetim anlayışı ile uygun bir çalışma ortamının ve saydamlığının sağlanmasından görev ve yetkileri çerçevesinde sorumludurlar.

### **Harcama Yetkilisi**

Harcama yetkilileri, görev yetki ve alanları çerçevesinde iç kontrolün işleyişinden sorumludurlar. Harcama yetkilileri ve diğer yöneticiler; mesleki değerlere ve dürüst yönetim anlayışına sahip olunmasından, mali yetki ve sorumlulukların bilgili ve yeterli yöneticiler ile personele verilmesinden, belirlenmiş standartlara uyulmasının sağlanmasından, mevzuata aykırı faaliyetlerin önlenmesinden, kapsamlı bir yönetim anlayışı ile uygun bir çalışma ortamının ve saydamlığın sağlanmasından görev ve yetkileri çerçevesinde sorumludur.

### **Mali Hizmetler Birimi Yöneticisi (Strateji Geliştirme Dairesi Başkanı)**

Mali Hizmetler Birimi yöneticisi, yönetimin iç kontrole yönelik işlevinin etkinliği ve verimliliğini arttırmak için gerekli çalışmaları yapar ve ön mali kontrol faaliyetinin yürütülmesini sağlar.



## Üniversitemizde İç Kontrol Sisteminin Değerlendirilmesi ve Yapılan Çalışmalar

Üniversitemiz 2547 sayılı Yükseköğretim Kanununun 12. maddesi ile düzenlenmiş olan görevleri yerine getirmekte olup stratejik planında yer alan amaçlar ve hedefleri doğrultusunda yönetim ve idari yapılanmasında işlemlerine devam etmektedir. Konuyla ilgili iyileştirme çalışmaları devam etmektedir.

İç kontrol sisteminin oluşturulması, uygulanması ve geliştirilmesi çalışmaları, Üst yöneticinin liderliği ve gözetiminde, İç Kontrol İzleme Ve Yönlendirme Kurulu ve İç Kontrol Standartlarına Uyum Eylem Planı Hazırlama Grubunun yönlendirmesi ve yönetiminde, Strateji Geliştirme Daire Başkanlığının desteğinde harcama birimleri eliyle yürütülmektedir. Kurulun ve Grubun sekretarya hizmetleri Strateji Geliştirme Daire Başkanlığı tarafından yürütülmektedir.

Eylem planında öngörülen çalışmaları gerçekleştirmekle görevli birimler tarafından hazırlanan taslak düzenlemeler ve Grup tarafından belirlenenler, Grubun uygun görüşüyle Kurulun değerlendirilmesine sunulur. Kurulun değerlendirmeleriyle son şekli verilen taslak düzenlemeler Rektörün ve gerekmesi halinde Yönetim Kurulunun veya Senatonun onayına sunulur. Eylem planında belirtilen bazı eylemler birim amirlerinin veya bir üst yöneticinin onayıyla yürürlüğe konulur ve uygulanır.

Eylem planında öngörülen faaliyet ve düzenlemelerin gerçekleşme sonuçları, Strateji Geliştirme Daire Başkanı tarafından her yılın Haziran ve Aralık ayları sonu itibarıyla eylem planı formatında Rektöre rapor edilir.

Yönetim ve İdari Birimlerin Yapısını oluşturan en önemli unsurlardan birisi olan iç kontrol çalışmalarına 2009 yılında başlanılarak, Stratejik Plan ve İç Kontrol Standardı Hazırlama Komisyonları oluşturulmuştur. Konuyla ilgili 2009 yılında Üniversitemiz Kamu İç Kontrol Standartlarına Uyum Eylem Planı hazırlanarak Maliye Bakanlığına gönderilmiştir.

15.11.2011 tarihinde, mali karar ve işlemlere ilişkin süreç kontrolü amacıyla Üniversitemiz Ön Mali Kontrol İşlemleri Yönergesi yürürlüğe konulmuştur.

28.11.2012 tarihinde Üniversitemizin akademik birimlerinde yapılacak olan her tür bilimsel araştırma, çalışma, yayın ve etkinliklerde uyulması gereken etik norm ve ilkeleri belirlemek, etiğe aykırı davranışların yaptırımlarını düzenlemek, uygulamayı gözetmek amacıyla oluşturulacak Üniversite Etik Kurulunun görev, yetki ve sorumlulukları ile çalışma esaslarını tespit etmek amacıyla hazırlanan Etik Kurulu Yönergesi yürürlüğe konulmuştur.

Yetki devri ve imza yetkisine ilişkin olarak Merkez Birimleri Yetki Devri ve İmza Yetkilerine İlişkin Usul ve Esaslar Yönergesi yürürlüğe konulmuştur.

Misyon ve Vizyon ve temel değerlerimiz belirlenmiştir.

2022-2026 Yılı Stratejik Planı ile yılları performans programları hazırlanmıştır.

Üniversitemizin iç kontrol ve kalite gelişim süreci kapsamında bulunan tüm belgelerin Elektronik Kamu Bilgi Yönetim Sistemi (KAYSİS) içerisinde yer alacak şekilde hazırlanması onaylanması ve güncelleştirilmesine ilişkin standartları belirleyen Bilecik Şeyh Edebali Üniversitesi KAYSİS Belgesi Hazırlama Prosedürü 14.12.2015 tarihli senato kararı ile yürürlüğe girmiştir. Bu prosedür ile kalite süreçleri kapsamında ne tür bilgi ve belgelerin nasıl oluşturulacağı ve yayınlanacağı hususu KAYSİS sistemi ile örtüştürülerek bu konuya ilişkin ana kurallar belirlenmiştir.

Üniversitemizde iç kontrol standartlarına katkıda bulunan pek çok otomasyon bilgi sistemi (say2000i, e-bütçe, KBS, TKYS, Öğrenci Bilgi Sistemi vb.) bulunmaktadır.

Gelen ve giden her türlü evrak dâhil iş ve işlemlerin kaydedildiği, sınıflandırıldığı ve dosyalandığı kapsamlı ve güncel bir evrak otomasyon sistemi olan Elektronik Belge Yönetimi Sistemi 2014 yılında kullanılmaya başlanmıştır.

## II. AMAÇ ve HEDEFLER

### A. Temel Politika ve Öncelikler

Üniversitemizin temel politika ve öncelikleri kalkınma planları, orta vadeli program orta vadeli mali plan ve 2022-2026 Stratejik Planımızda bulunan amaçlar ve politikalarla yola çıkarak belirlenmiştir.

Buna göre;

- Eğitim ve öğretim faaliyetlerini güçlendirmek ve zenginleştirmek.
- Araştırma-Geliştirme kapasite ve altyapısını güçlendirmek.
- Yöre halkıyla iş birliği düzeyi artırılarak çevresine değer katmak.
- Yenilikçilik kültürünü ve girişimciliği güçlendirmek.
- Kurumsallaşma, kurumsal kapasite ve insan kaynaklarının geliştirilmesi.

### B. İdarenin Stratejik Planında Yer Alan Amaçlar ve Hedefler

Stratejik Amaçlar	Stratejik Hedefler
<b>Stratejik Amaç-1</b> -Eğitim ve öğretim faaliyetlerini güçlendirmek ve zenginleştirmek	<b>Hedef-1</b> -Eğitim öğretimin fiziki, teknoloji ve bilişim altyapısını iyileştirmek.
	<b>Hedef-2</b> -Eğitim öğretimin akademik altyapısını iyileştirmek.
	<b>Hedef-3</b> -Lisansüstü eğitim program sayısını ve niteliğini artırmak.
	<b>Hedef-4</b> -Eğitim-öğretimde uluslararasılaşmayı sağlamak.
	<b>Hedef-5</b> -Uzaktan eğitim alt yapısını güçlendirmek.
<b>Stratejik Amaç-2</b> -Araştırma-geliştirme kapasite ve altyapısını güçlendirmek	<b>Hedef-1</b> -Üniversitemizin araştırmacı insan kaynağı ve öğretim üyesi başına yürütülen bilimsel çalışmalarının nicelik ve niteliğinin artırılması
	<b>Hedef-2</b> -Uygulama ve araştırma merkezlerinin altyapısının iyileştirilmesi
	<b>Hedef-3</b> -Ar-Ge faaliyetlerine katkı sağlayacak ulusal/uluslararası kurumlarla iş birliklerinin kurulması için destek mekanizmaların oluşturulması ve bu kurumlar ile disiplinlerarası çalışma faaliyetlerinin artırılması
	<b>Hedef-4</b> -Araştırmalar için mali kaynakları artırmak üzere mevcut mekanizmaların etkinliğini yükseltmek
	<b>Hedef-5</b> -Öğretim Elemanlarının ve Öğrencilerin Araştırma ve Bilimsel Faaliyetlerini Desteklemek
<b>Stratejik Amaç-3</b> -Yöre halkıyla iş birliği düzeyi artırılarak çevresine değer katmak.	<b>Hedef-1</b> -Yaşam boyu eğitim-öğretim faaliyetlerinin artırılması.
	<b>Hedef-2</b> -Topluma katkı sağlayacak mekansal düzenlemelerin yapılması.
	<b>Hedef-3</b> -Toplumsal duyarlılıkları ve farkındalıkları geliştirmek üzere sosyo-kültürel faaliyetleri artırmak.
	<b>Hedef-4</b> -Bölgenin ekonomik, sosyal ve kültürel yaşamına katkıda bulunmak
	<b>Hedef-5</b> -Sürdürülebilirlik alanında yapılan çalışmaları teşvik etmek
<b>Stratejik Amaç-4</b> -Yenilikçilik kültürünü ve girişimciliği güçlendirmek	<b>Hedef-1</b> -Üniversite genelinde girişimcilik ve yenilikçilik kültürünün geliştirilmesi doğrultusunda faaliyetlerin artırılması
	<b>Hedef-2</b> -Üniversite-sanayi iş birliklerinin artırılması
	<b>Hedef-3</b> -Patent, faydalı model ve tasarım kapsamında başvuru, tescil ve lisanslama sayısının artırılması

<b>Stratejik Amaç-5</b> -Kurumsallaşma, kurumsal kapasite ve insan kaynaklarının geliştirilmesi	<b>Hedef-1</b> -Kurumdaki kalite sisteminin geliştirilmesi
	<b>Hedef-2</b> -Paydaşlarla iletişim ve iş birliğinin artırılması
	<b>Hedef-3</b> -İnsan Kaynaklarının Geliştirilmesi
	<b>Hedef-4</b> -Kurumsallaşma
	<b>Hedef-5</b> -Kurumsal kapasiteyi güçlendirmek (Yerleşkelerin altyapısının ve fiziksel olanaklarının iyileştirilmesi)

### C. Diğer Hususlar

2022 Yılı Performans Programı “Merkezi Yönetim Kapsamındaki Kamu İdarelerinin Performans Programlarının Program Bütçe Esaslarına Uygun Şekilde Hazırlanması Hakkında Usul ve Esaslar” kapsamında hazırlanmıştır. Program Bütçe kapsamında idareler tarafından ölçümü gerçekleştirilmekle yükümlü olunan göstergelere ilişkin formlar raporda sunulmuştur.

Yenilenen 2022-2026 Bilecik Şeyh Edebali Üniversitesi Stratejik Planında yer alan hedef ve göstergelerde bundan sonraki raporlarda izlenmeye devam edilecektir.

## III. FAALİYETLERE İLİŞKİN BİLGİ VE DEĞERLENDİRMELER

### A. Mali Bilgiler

#### 1. Bütçe Uygulama Sonuçları

##### Bütçe Giderleri

Üniversitemizin 2022 yılı bütçe uygulama sonuçlarının program sınıflandırması itibariyle dağılımı aşağıdaki tabloda gösterilmektedir.

<b>FAALİYETLER DÜZEYİNDE BİLECİK ŞEYH EDEBALI ÜNİVERSİTESİ 2022 YILI ÖDENEK ve HARCAMA VERİLERİ</b>					
PROGRAM SINIFLANDIRMASI	2022				
	Ödenek (TL)	Yılısonu Toplam Ödenek (TL)	Gerçekleşme (TL)	Gerçekleşme/Ödenek (%)	Gerçekleşme/Toplam Ödenek (%)
<b>ARAŞTIRMA, GELİŞTİRME VE YENİLİK</b>	<b>367.000</b>	<b>1.069.111</b>	<b>1.069.111</b>	<b>291</b>	<b>100</b>
YÜKSEKÖĞRETİMDE BİLİMSEL ARAŞTIRMA VE GELİŞTİRME	367.000	1.069.111	1.069.111	291	100
Yükseköğretim Kurumlarının Bilimsel Araştırma Projeleri	367.000	1.069.111	1.069.111	291	100
<b>TEDAVİ EDİCİ SAĞLIK</b>	<b>0</b>	<b>10.500.000</b>	<b>5.665.200</b>	<b>#YOK</b>	<b>54</b>
TEDAVİ HİZMETLERİ	0	10.500.000	5.665.200	#YOK	54
Ağız ve Diş Sağlığı Hizmetleri	0	10.500.000	5.665.200	#YOK	54
<b>YÜKSEKÖĞRETİM</b>	<b>177.373.000</b>	<b>298.662.473</b>	<b>280.476.283</b>	<b>158</b>	<b>94</b>
ÖN LİSANS EĞİTİMİ, LİSANS EĞİTİMİ VE LİSANSÜSTÜ EĞİTİM	173.560.000	285.128.934	267.232.241	154	94
Doktora Öğrencilerine Yönelik Burs Hizmetleri	0	233.635	233.395	#YOK	100
Doktora ve Tıpta Uzmanlık Eğitimi	5.652.000	7.506.322	7.497.297	133	100
Lisans Öğrencilerine Yönelik Burs Hizmetleri	0	357.250	355.883	#YOK	100
Yükseköğretim Kurumları Bilgi ve Kültürel Kaynaklar ile Sportif Altyapısının Geliştirilmesi Hizmetleri	2.011.000	2.846.542	2.594.906	129	91

Yükseköğretim Kurumları Birinci Öğretim	163.569.000	270.905.446	254.627.996	156	94
Yükseköğretim Kurumları İkinci Öğretim	2.243.000	2.923.550	1.573.849	70	54
Yükseköğretim Kurumları Tezsiz Yüksek Lisans	85.000	319.660	317.268	373	99
Yükseköğretim Kurumları Yaz Okulları	0	36.529	31.648	#YOK	87
<b>YÜKSEKÖĞRETİMDE ÖĞRENCİ YAŞAMI</b>	<b>3.813.000</b>	<b>13.533.539</b>	<b>13.244.043</b>	<b>347</b>	<b>98</b>
Yükseköğretimde Beslenme Hizmetleri	2.368.000	11.102.974	11.102.974	469	100
Yükseköğretimde Kültür ve Spor Hizmetleri	132.000	201.500	192.052	145	95
Yükseköğretimde Öğrenci Yaşamına İlişkin Diğer Hizmetler	1.313.000	2.229.065	1.949.016	148	87
<b>YÖNETİM VE DESTEK PROGRAMI</b>	<b>30.590.000</b>	<b>47.339.088</b>	<b>47.151.514</b>	<b>154</b>	<b>100</b>
<b>TEFTİŞ, DENETİM VE DANIŞMANLIK HİZMETLERİ</b>	<b>1.421.000</b>	<b>646.565</b>	<b>642.703</b>	<b>45</b>	<b>99</b>
Hukuki Danışmanlık ve Muhakemat Hizmetleri	1.421.000	646.565	642.703	45	99
<b>ÜST YÖNETİM, İDARİ VE MALİ HİZMETLER</b>	<b>29.169.000</b>	<b>46.692.523</b>	<b>46.508.811</b>	<b>159</b>	<b>100</b>
Bilgi Teknolojilerine Yönelik Faaliyetler	1.524.000	1.190.288	1.167.676	77	98
Engellilerin Erişilebilirliğinin Sağlanması	911.000	911.000	904.569	99	99
Genel Destek Hizmetleri	6.828.000	6.444.684	6.417.510	94	100
İnşaat ve Yapı İşlerinin Yürütülmesi	2.343.000	4.516.549	4.506.448	192	100
İnsan Kaynakları Yönetimine İlişkin Faaliyetler	6.327.000	7.556.322	7.527.138	119	100
Özel Kalem Hizmetleri	4.444.000	8.017.583	8.016.247	180	100
Strateji Geliştirme ve Mali Hizmetler	2.629.000	8.041.525	8.013.180	305	100
Taşınmaz Mal Gelirleriyle Yürütülecek Hizmetler	45.000	45.000	17.000	38	38
Yükseköğretimde Öğrencilere Yönelik İdari Hizmetler	4.118.000	9.969.572	9.939.045	241	100
<b>GENEL TOPLAM</b>	<b>208.330.000</b>	<b>357.570.672</b>	<b>334.362.109</b>	<b>160</b>	<b>94</b>

**EKONOMİK SINIFLANDIRMA DÜZEYİNDE BİLECİK ŞEYH EDEBALI ÜNİVERSİTESİ 2022 YILI ÖDENEK ve HARCAMA VERİLERİ**

EKONOMİK KOD	BAŞLANGIÇ ÖDENEĞİ				YILSONU TOPLAM ÖDENEK				GERÇEKLEŞME			
	HİZMET PROGRAM LARI TOPLAM	YÖNETİM VE DESTEK PROGRAMI	PROGRAM DIŞI GİDERLER	TOPLAM	HİZMET PROGRAM LARI TOPLAM	YÖNETİM VE DESTEK PROGRAMI	PROGRAM DIŞI GİDERLER	TOPLAM	HİZMET PROGRAM LARI TOPLAM	YÖNETİM VE DESTEK PROGRAMI	PROGRAM DIŞI GİDERLER	TOPLAM
Personel Giderleri	121.174.000	21.827.000		143.001.000	186.921.575	29.287.735		216.209.310	185.351.003	29.280.477		214.631.480
Sosyal Güvenlik Kurumuna Devlet Primi Giderleri	16.880.000	3.017.000		19.897.000	26.693.578	4.196.566		30.890.144	26.572.212	4.180.486		30.752.698
Mal ve Hizmet Alım Giderleri	12.086.000	963.000		13.049.000	46.475.546	7.147.484		53.623.030	44.554.542	6.986.321		51.540.863
Faiz Giderleri				0				0				0
Cari Transferler	0	3.883.000		3.883.000	590.885	5.807.000		6.397.885	589.278	5.803.928		6.393.206
Sermaye Giderleri	27.600.000	900.000		28.500.000	49.550.000	900.000		50.450.000	30.143.559	900.000		31.043.559
Sermaye Transferleri		0		0		303		303		303		303
Borç Verme				0				0				0
Yedek Ödenekler				0				0				0
<b>BÜTÇE İÇİ TOPLAM KAYNAK</b>	<b>177.740.000</b>	<b>30.590.000</b>	<b>0</b>	<b>208.330.000</b>	<b>310.231.584</b>	<b>47.339.088</b>	<b>0</b>	<b>357.570.672</b>	<b>287.210.594</b>	<b>47.151.514</b>	<b>0</b>	<b>334.362.109</b>
Döner Sermaye				0				0				0
Özel Hesap				0				0				0
Diğer Bütçe Dışı Kaynak				0				0				0
<b>BÜTÇE DIŞI TOPLAM KAYNAK</b>	<b>0</b>	<b>0</b>	<b>0</b>	<b>0</b>	<b>0</b>	<b>0</b>	<b>0</b>	<b>0</b>	<b>0</b>	<b>0</b>	<b>0</b>	<b>0</b>
<b>GENEL TOPLAM</b>	<b>177.740.000</b>	<b>30.590.000</b>	<b>0</b>	<b>208.330.000</b>	<b>310.231.584</b>	<b>47.339.088</b>	<b>0</b>	<b>357.570.672</b>	<b>287.210.594</b>	<b>47.151.514</b>	<b>0</b>	<b>334.362.109</b>

## Bütçe Giderlerine ve KBÖ Hedefinden Sapma Nedenlerine İlişkin Açıklamalar;

	2022 BAŞLANGIÇ ÖDENEĞİ	2022 YILI GERÇEKLEŞME	GERÇEKLEŞME ORANI (%)
<b>BÜTÇE GİDERLERİ TOPLAMI</b>	<b>208.330.000</b>	<b>334.362.109</b>	<b>160,49</b>
<b>01-Personel Giderleri</b>	<b>143.001.000</b>	<b>214.631.480</b>	<b>150,09</b>
01.01 - Memurlar	122.226.000	180.772.323	147,90
01.02 - Sözleşmeli Personel	1.161.000	5.668.992	488,29
01.03 - İşçiler	18.611.000	27.321.153	146,80
01.04 - Geçici Süreli Çalışanlar	1.003.000	869.012	86,54
<b>02-Sosyal Güvenlik Kurumlarına Devlet Primi Giderleri</b>	<b>19.897.000</b>	<b>30.752.698</b>	<b>154,56</b>
02.01 - Memurlar	15.714.000	23.350.352	148,60
02.02 - Sözleşmeli Personel	213.000	898.789	421,97
02.03 - İşçiler	3.534.000	5.939.329	168,06
02.04 - Geçici Süreli Çalışanlar	436.000	564.227	129,41
<b>03-Mal ve Hizmet Alım Giderleri</b>	<b>13.049.000</b>	<b>51.540.863</b>	<b>394,98</b>
03.02 - Tüketime Yönelik Mal Ve Malzeme Alımları	11.182.000	48.689.726	435,43
03.03 - Yolluklar	388.000	394.005	101,55
03.04 - Görev Giderleri	28.000	84.301	301,07
03.05 - Hizmet Alımları	688.000	1.600.965	232,70
03.06 - Temsil Ve Tanıtma Giderleri	23.000	25.300	110,00
03.07 - Menkul Mal,Gayrimaddi Hak Alım, Bakım Ve Onarım Giderleri	568.000	626.173	110,24
03.08 - Gayrimenkul Mal Bakım Ve Onarım Giderleri	172.000	120.394	70,00
<b>05-Cari Transferler</b>	<b>3.883.000</b>	<b>6.393.206</b>	<b>164,65</b>
05.01 - Görevlendirme Giderleri	3.231.000	4.741.655	146,76
05.03 - Kar Amacı Gütmeyen Kuruluşlara Yapılan Transferler	652.000	1.062.273	162,93
05.04 - Hane Halkı Ve İşletmelere Yapılan Transferler	0	589.278	0,00
<b>06-Sermaye Giderleri</b>	<b>28.500.000</b>	<b>31.043.559</b>	<b>180,92</b>
06.01 - Mamul Mal Alımları	4.200.000	19.256.803	458,50
06.03 - Gayri Maddi Hak Alımları	100.000	77.158	77,16
06.04 - Gayrimenkul Alımları Ve Kamulaştırması	0	0	0,00
06.05 - Gayrimenkul Sermaye Üretim Giderleri	18.800.000	6.031.363	32,08
06.06 - Menkul Malların Büyük Onarım Giderleri	1.000.000	803.066	80,31
06.07 - Gayrimenkul Büyük Onarım Giderleri	4.400.000	4.875.168	110,80
<b>07- Sermaye Transferleri</b>	<b>0</b>	<b>303</b>	<b>0</b>
07.01 - Kurum, İşletme Ve Hane Halkına Yapılan Sermaye TRANSFERLERİ	0	303	0

### 01-Personel Giderleri ;

Personel giderleri tertibi için **143.001.000** TL ödenek 2022 yılı Merkezî Yönetim Bütçe Kanunuyla verilmiştir. Ancak yıl içinde tahsis edilen ödeneğin yetersiz kalması nedeniyle **71.630.480** TL ilave ödenek ekleme ve aktarma işlemi yapılarak **214.631.480** TL'lik harcama yapılmıştır. Yıl içerisinde yapılan aktarma ve eklemelerle oluşan toplam ödeneğe göre bütçe gerçekleştirme oranı % 160,50'dir.

## 02-Sosyal Güvenlik Kurumlarına Devlet Primi Giderleri;

Sosyal Güvenlik Kurumuna Ödenen Prim Giderleri tertibi için **19.897.000** TL ödenek 2022 yılı Merkezî Yönetim Bütçe Kanunuyla verilmiştir. Ancak yıl içinde tahsis edilen ödeneğin yetersiz kalması nedeniyle **10.855.698** TL'lik ilave ödenek ekleme ve aktarma işlemi yapılarak **30.752.698** TL'lik harcama yapılmıştır. Yıl içerisinde yapılan aktarma ve eklemelerle oluşan toplam ödeneğe göre bütçe gerçekleşme oranı % 154,56'dır.

## 03-Mal Ve Hizmet Alım Giderleri;

Mal ve Hizmet Alım Giderleri tertibi için **13.049.000** TL ödenek 2022 yılı Merkezî Yönetim Bütçe Kanunuyla verilmiştir. Ancak yıl içinde tahsis edilen ödeneğin yetersiz kalması nedeniyle **38.491.863** TL'lik ilave ödenek ekleme ve aktarma işlemi yapılarak **51.540.863** TL'lik harcama yapılmıştır. Yıl içerisinde yapılan aktarma ve eklemelerle oluşan toplam ödeneğe göre bütçe gerçekleşme oranı % 394,98'dir.

## 05-Cari Transferler;

Cari Transferler tertibi için 2022 Merkezi Yönetim Bütçe Kanunuyla **3.883.000** TL başlangıç ödeneği verilmiştir. Ancak yıl içinde tahsis edilen ödeneğin yetersiz kalması nedeniyle **2.510.206** TL'lik ilave ödenek ekleme ve aktarma işlemi yapılarak **6.393.206** TL'lik harcama yapılmıştır. Yıl içerisinde yapılan aktarma ve eklemelerle oluşan toplam ödeneğe göre bütçe gerçekleşme oranı % **164,65'tir**.

## 06-Sermaye Giderleri;

Sermaye Giderleri tertibi için 2022 Merkezi Yönetim Bütçe Kanunuyla **28.500.000** TL başlangıç ödeneği verilmiştir. Ancak yıl içinde tahsis edilen ödeneğin yetersiz kalması nedeniyle **2.543.559** TL'lik ilave ödenek ekleme ve aktarma işlemi yapılarak **31.043.559** TL'lik harcama yapılmıştır. Yıl içerisinde yapılan aktarma ve eklemelerle oluşan toplam ödeneğe göre bütçe gerçekleşme oranı % **108,92'dir**.

## 07- Sermaye Transferleri

Sermaye Transferleri tertibi için 2022 Merkezi Yönetim Bütçe Kanunuyla başlangıç ödeneği verilmemiştir. Ancak yıl içinde bu tertibe ödenek ekleme ve aktarma işlemi yapılarak **303,00** TL'si harcanmıştır.

2022 yılı bütçe uygulama sonuçlarının harcama birimleri itibariyle gerçekleşmesi aşağıdaki tabloda gösterilmiştir.

BİRİM DÜZEYİNDE BİLECİK ŞEYH EDEBALI ÜNİVERSİTESİ 2022 YILI ÖDENEK ve HARCAMA VERİLERİ					
KURUMSAL SINIFLANDIRMA	2022				
	Ödenek (TL)	Yılsonu Toplam Ödenek (TL)	Gerçekleşme (TL)	Gerçekleşme/Ödenek (%)	Gerçekleşme/Toplam Ödenek (%)
SAĞLIK HİZMETLERİ MESLEK YÜKSEKOKULU	1.173.000	7.051.142	6.964.059	594	99
ZİRAAT VE DOĞA BİLİMLERİ FAKÜLTESİ	1.382.000	6.806.887	6.801.606	492	100
BOZÜYÜK MESLEK YÜKSEKOKULU	6.472.000	6.059.203	6.049.814	93	100
GÜZEL SANATLAR VE TASARIM FAKÜLTESİ	1.633.000	6.567.132	6.559.153	402	100
İSLAMİ İLİMLER FAKÜLTESİ	1.475.000	6.971.131	6.958.827	472	100

UYGULAMALI BİLİMLER FAKÜLTESİ	1.422.000	6.064.129	6.036.372	424	100
SAĞLIK BİLİMLERİ FAKÜLTESİ	1.860.000	8.243.895	8.233.879	443	100
LİSANSÜSTÜ EĞİTİM ENSTİTÜSÜ	5.805.000	7.921.522	7.889.635	136	100
TIP FAKÜLTESİ	773.000	4.685.088	4.677.314	605	100
DIŞ HEKİMLİĞİ FAKÜLTESİ	912.000	209.044	204.543	22	98
FEN FAKÜLTESİ	0	3.961.733	3.913.679	#YOK	99
İNSAN VE TOPLUM BİLİMLERİ FAKÜLTESİ	0	5.382.768	5.223.603	#YOK	97
FEN-EDEBİYAT FAKÜLTESİ	17.532.000	16.954.161	16.954.071	97	100
MÜHENDİSLİK FAKÜLTESİ	14.891.000	23.186.400	23.148.519	155	100
MESLEK YÜKSEKOKULU	16.350.000	20.321.828	20.270.124	124	100
İKTİSADİ VE İDARİ BİLİMLER FAKÜLTESİ	16.322.000	17.534.271	16.942.444	104	97
YABANCI DİLLER YÜKSEKOKULU	880.000	3.348.932	3.347.429	380	100
GÖLPAZARI MESLEK YÜKSEKOKULU	4.953.000	5.802.324	5.741.656	116	99
OSMANELİ MESLEK YÜKSEKOKULU	6.625.000	7.926.034	7.912.891	119	100
PAZARYERİ MESLEK YÜKSEKOKULU	7.266.000	5.571.380	5.438.536	75	98
SÖĞÜT MESLEK YÜKSEKOKULU	7.028.000	9.165.128	8.760.343	125	96
ÖZEL KALEM (REKTÖRLÜK)	4.811.000	9.233.183	9.226.320	192	100
ÖZEL KALEM (GENEL SEKRETERLİK)	2.587.000	1.886.120	1.881.492	73	100
İDARİ VE MALİ İŞLER DAİRE BAŞKANLIĞI	38.488.000	86.217.617	85.510.977	222	99
PERSONEL DAİRE BAŞKANLIĞI	6.504.000	7.611.383	7.562.223	116	99
KÜTÜPHANE VE DOKÜMANTASYON DAİRE BAŞKANLIĞI	2.011.000	2.846.542	2.594.906	129	91
SAĞLIK, KÜLTÜR VE SPOR DAİRE BAŞKANLIĞI	6.501.000	22.291.526	21.979.726	338	99
BİLGİ İŞLEM DAİRE BAŞKANLIĞI	1.524.000	1.190.288	1.167.676	77	98
YAPI İŞLERİ VE TEKNİK DAİRE BAŞKANLIĞI	25.547.000	34.072.998	15.419.231	60	45
ÖĞRENCİ İŞLERİ DAİRE BAŞKANLIĞI	1.553.000	2.347.788	2.335.180	150	99
STRATEJİ GELİŞTİRME DAİRE BAŞKANLIĞI	2.629.000	9.492.530	8.013.180	305	84
HUKUK MÜŞAVİRLİĞİ	1.421.000	646.565	642.703	45	99
<b>GENEL TOPLAM</b>	<b>208.330.000</b>	<b>357.570.672</b>	<b>334.362.109</b>	<b>160</b>	<b>94</b>



## Bütçe Gelirleri

2022 yılı 4. düzey itibariyle gelir gerçekleştirmeleri aşağıdaki tabloda gösterilmiştir.

EKONOMİK SINIFLANDIRMA DÜZEYİNDE BİLECİK ŞEYH EDEBALI ÜNİVERSİTESİ 2022 YILI GELİR GERÇEKLEŞME VERİLERİ							
Gelirler				Açıklama	2022		
I	II	III	IV		Gelir Tahmini (TL)	Yılsonu Gerçekleşme (TL)	Gerçekleşme/Gelir Tahmini (%)
<b>03</b>				<b>Teşebbüs ve Mülkiyet Gelirleri</b>	<b>3.816.000</b>	<b>13.105.060</b>	<b>343,4</b>
03	1	1	01	Şartname, Basılı Evrak, Form Satış Gelirleri	1.000	17.936	1.793,6
03	1	2	29	Birinci Öğretimden Elde Edilen Gelirler	373.000	3.891.599	1.043,3
03	1	2	31	İkinci Öğretimden Elde Edilen Gelirler	2.492.000	1.586.780	63,7
03	1	2	32	Yaz Okulu Gelirleri	0	54.669	#YOK
03	1	2	33	Tezsiz Yüksek Lisans Gelirleri	121.000	424.275	350,6
03	1	2	34	Tezli Yüksek Lisans Gelirleri	0	179.914	#YOK
03	1	2	36	Sosyal Tesis İşletme Gelirleri	0	16.431	#YOK
03	1	2	99	Diğer hizmet gelirleri	784.000	5.929.242	756,3
03	6	1	01	Lojman Kira Gelirleri	3.000	11.925	397,5
03	6	1	03	Sosyal Tesis Kira Gelirleri	0	53.970	#YOK
03	6	1	99	Diğer Taşınmaz Kira Gelirleri	42.000	938.320	2.234,1
<b>04</b>				<b>Alınan Bağış ve Yardımlar ile Özel Gelirler</b>	<b>202.095.000</b>	<b>321.056.816</b>	<b>158,9</b>
04	2	1	01	Hazine Yardımı	173.595.000	280.044.950	161,3
04	2	2	01	Hazine Yardımı	28.500.000	38.925.000	136,6
04	4	1	03	Kurumlardan Alınan Şartlı Bağış ve Yardımlar	0	6.000	#YOK
04	4	1	04	Kişilerden Alınan Şartlı Bağış ve Yardımlar	0	1.192.917	#YOK
04	4	2	03	Kurumlardan Alınan Şartlı Bağış ve Yardımlar	0	12.000	#YOK
04	4	2	04	Kişilerden Alınan Şartlı Bağış ve Yardımlar	0	145.681	#YOK
04	5	1	13	YÖK Burs Destekleri	0	730.268	#YOK
<b>05</b>				<b>Diğer Gelirler</b>	<b>2.419.000</b>	<b>6.211.998</b>	<b>256,8</b>
05	1	9	01	Kişilerden Alacaklar Faizleri	1.000	759	75,9
05	1	9	03	Mevduat Faizleri	0	134.752	#YOK
05	2	6	16	Araştırma Projeleri Gelirleri Payı	10.000	285.604	2.856,0
05	3	2	99	Diğer İdari Para Cezaları	0	17.050	#YOK
05	9	1	01	İrat Kaydedilecek Nakdi Teminatlar	0	6.359	#YOK
05	9	1	06	Kişilerden Alacaklar	1.000	291.615	29.161,5
05	9	1	19	Öğrenci Katkı Payı Telafi Gelirleri	2.407.000	4.575.039	190,1
05	9	1	99	Yukarıda Tanımlanmayan Diğer Çeşitli Gelirler	0	900.820	#YOK
<b>Toplam</b>					<b>208.330.000</b>	<b>340.373.874</b>	<b>163,4</b>

## Bütçe Gelirlerine İlişkin Açıklamalar;

Üniversitemizde 2022 yılı için **208.330.000** TL olan ön görülen geliri, 2022 yılında toplam **340.373.847** TL tutarında gerçekleştirmiştir. Genel bütçe gelirleri olarak aşağıda belirtildiği üzere % **163,40** 'lık oranda bütçe gerçekleşmesi sağlanmıştır.

- (03) Teşebbüs ve Mülkiyet Gelirleri : 13.105.060 TL
- (04) Alınan Bağış ve Yardımlar ile Özel Gelirler : 321.056.816 TL
- (05) Diğer Gelirler : 6.211.998 TL

30/06/2021 tarihli ve 4206 sayılı Cumhurbaşkanı Kararının Eki "2021-2022 Eğitim- Öğretim Yılında Yükseköğretim Kurumlarında Cari Hizmet Maliyetlerine Öğrenci Katkısı Olarak Alınacak Katkı Payları ve Öğrenim Ücretlerinin Tespitine Dair Karar" gereğince hesaplanan öğrenci katkı paylarının yarısı Devletçe karşılanmaya başlanmıştır. Bu nedenle Birinci Öğretimden Elde Edilen Gelirler ve Öğrenci Katkı Payı Telafi Gelirleri tertiplerinde planlanan gelir ile gerçekleşen gelir arasında farklılıklar olmuştur.

2022 yılı gelir gerçekleşmesi bir önceki yıla göre % 92,41 oranında artış göstermiştir. Aşağıdaki grafikte yıllara göre gelir gerçekleştirmeleri gösterilmektedir.

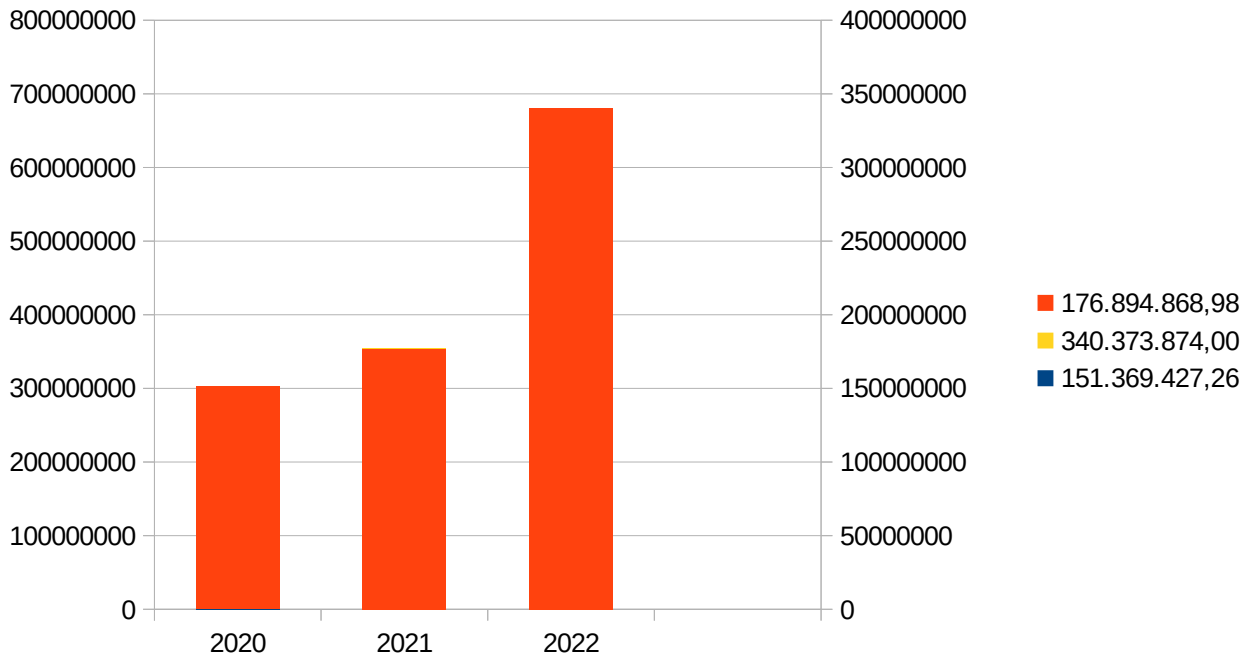

## 2. Temel Mali Tablolara İlişkin Açıklamalar

Üniversitemiz, 5018 sayılı Kamu Malî Yönetimi ve Kontrol Kanununun "Muhasebe Sistemi" başlıklı 49 uncu maddesine göre hazırlanan Kanun kapsamındaki kamu idarelerinde uygulanacak çerçeve hesap planı ile düzenlenecek raporların şekil, süre ve türlerine ilişkin hususlar ile standartların uygulanmasına ilişkin hükümler içeren Genel Yönetim Muhasebe Yönetmeliğine tabidir.

Üniversitemize ait muhasebe işlemleri, Genel Yönetim Muhasebe Yönetmeliğine uygun olarak hazırlanan Merkezi Yönetim Muhasebe Yönetmeliği çerçevesinde yürütülmektedir.

Malî tablolar, kurumun amaçların gerçekleştirilebilmesi için; kamu idarelerinin varlıkları, yükümlülükleri, öz kaynakları, gelirleri, giderleri ve nakit akışları hakkında bilgi verir. Malî tabloların, kullanıcıların karşılaştırma yapabilmelerini mümkün kılmak için önceki dönemin verilerini de içermeleri ve açıklamaları ile birlikte herkes tarafından anlaşılmasını sağlayacak

şekilde hazırlanmaları esastır.

Genel amaçlı malî tabloların amacı, kaynak tahsisine ilişkin kararların alınması ve değerlendirilmesinde geniş çaptaki kullanıcı kitlesi için yararlı olan; idarenin malî durumu, performansı ve nakit akışları hakkındaki bilgileri sağlamaktır. Malî tablolar kamu idarelerinin;

- Kaynaklarının dağılımı ve kullanımını,
- Faaliyetlerinin nasıl finanse edildiği ve nakit ihtiyacının nasıl karşılandığını,
- Faaliyetlerini finanse edebilme ve sorumlulukları ile taahhütlerini yerine getirebilme yeteneğini,
- Faaliyetlerini finanse edebilme ve sorumlulukları ile taahhütlerini yerine getirebilme yeteneğini,
- Malî durumu ve malî durumundaki değişiklikleri,
- Faaliyetlerindeki performans, etkinlik ve başarısını,
- Kendilerine sağlanan kaynakları bütçelerine uygun ve yasal şekilde kullanıp kullanmadıklarını,
- Malî işlemlerinde saydam olup olmadıklarını ve hesap verilebilirliğini gösterir.

#### **Malî tablolar**

- Bilânço,
- Faaliyet sonuçları tablosu,
- Varlıklar/yükümlülükler değişim tabloları,
- Nakit akış tablosu,
- Muhasebe politikaları ve malî tablolara ilişkin açıklayıcı notlar.



# K E S İ N M İ Z A N

Kamu İdaresi Kodu 479

Yıl:2022

Kamu İdaresi Adı BİLECİK ŞEYH EDEBALI  
ÜNİVERSİTESİ

Hesap Kodu	Ekonomik Kod1	Ekonomik Kod2	Ekonomik Kod3	Ekonomik Kod4	HESAP ADI	BORÇ (TL)	ALACAK (TL)	BORÇ KALAN (TL)	ALACAK KALAN (TL)
100	00	00	00	00	<b>KASA HESABI</b>	<b>5.344,90</b>	<b>5.344,90</b>	<b>0,00</b>	<b>0,00</b>
102	00	00	00	00	<b>BANKA HESABI</b>	<b>2.215.611.603,86</b>	<b>2.213.193.047,14</b>	<b>2.418.556,72</b>	<b>0,00</b>
102	01	00	00	00	<b>Muhasebe Birimi Banka Hesabı</b>	<b>2.195.029.760,47</b>	<b>2.195.029.760,47</b>	<b>0,00</b>	<b>0,00</b>
102	02	00	00	00	<b>Vadeli Hesap</b>	<b>4.635.910,72</b>	<b>2.217.354,00</b>	<b>2.418.556,72</b>	<b>0,00</b>
102	08	00	00	00	<b>Özel Hesaplara İlişkin Gönderme Emirleri Hesabı</b>	<b>15.901.521,25</b>	<b>15.901.521,25</b>	<b>0,00</b>	<b>0,00</b>
102	08	01	00	00	Tübitak Özel Hesaplarına İlişkin Banka Hesabı	7.876.215,73	7.876.215,73	0,00	0,00
102	08	03	00	00	BAP Özel Hesaplarına İlişkin BBanka Hesabı	5.690.931,54	5.690.931,54	0,00	0,00
102	08	04	00	00	Farabi Değişim Prog. Desteklenmesine İlişkin Banka Hesabı	94.788,80	94.788,80	0,00	0,00
102	08	06	00	00	Kalkınma Ajanslarınca Desteklenen Projelere İlişkin Banka Hs	269.144,25	269.144,25	0,00	0,00
102	08	07	00	00	Mevlana Değişim Programına İlişkin Banka Hesabı	22.080,00	22.080,00	0,00	0,00
102	08	08	00	00	Gençlik ve Spor Bak. Destekli Projeler. Banka Hesabı	2.022,58	2.022,58	0,00	0,00
102	08	14	00	00	İşletmelerde Mesleki Eğitim Gören Öğrenci Ücretleri Özel Hs.	881.953,65	881.953,65	0,00	0,00
102	08	14	02	00	Diğer Muhasebe Birimleri Mesleki Eğitim Özel Hs.	881.953,65	881.953,65	0,00	0,00
102	08	19	00	00	TÜSEB Tarafından Desteklenen Projeler Özel Hesabı	1.064.384,70	1.064.384,70	0,00	0,00
102	09	00	00	00	<b>Özel Hesaplara İlişkin Banka H Hesabı</b>	<b>44.411,42</b>	<b>44.411,42</b>	<b>0,00</b>	<b>0,00</b>
103	00	00	00	00	<b>VERİLEN ÇEKLER VE GÖNDERME EMİRLERİ HESABI ( - )</b>	<b>363.351.943,21</b>	<b>363.351.943,21</b>	<b>0,00</b>	<b>0,00</b>
103	02	00	00	00	<b>Verilen Gönderme Emirleri Hesabı</b>	<b>359.142.340,38</b>	<b>359.142.340,38</b>	<b>0,00</b>	<b>0,00</b>
103	08	00	00	00	<b>Özel Hesaplara İlişkin Gönderme Emirleri Hesabı</b>	<b>4.189.335,90</b>	<b>4.189.335,90</b>	<b>0,00</b>	<b>0,00</b>
103	08	01	00	00	Tübitak Özel Hesaplarına İlişkin Gönderme Emirleri Hesabı	2.803.359,04	2.803.359,04	0,00	0,00
103	08	03	00	00	BAP Özel Hesaplarına İlişkin Gönderme Emirleri Hesabı	1.011.530,11	1.011.530,11	0,00	0,00
103	08	06	00	00	Kalkınma Ajanslarınca Desteklenen Projelere İlişkin G. E. Hs	71.336,80	71.336,80	0,00	0,00
103	08	14	00	00	İşletmelerde Mesleki Eğitim Gören Öğrenci Ücretleri Özel Hs.	205.632,25	205.632,25	0,00	0,00
103	08	14	02	00	Diğer Muhasebe Birimleri Mesleki Eğitim Özel Hesabı	205.632,25	205.632,25	0,00	0,00
103	08	19	00	00	TÜSEB Tarafından Desteklenen Projelerine İlişkin Gönderme Emirleri Hesabı	97.477,70	97.477,70	0,00	0,00

103	09	00	00	00	Özel Hesaplara İlişkin Gönderme Emirleri Hesabı	20.266,93	20.266,93	0,00	0,00
104	00	00	00	00	PROJE ÖZEL HESABI	11.440.524,17	7.441.431,19	3.999.092,98	0,00
104	02	00	00	00	AB ve Uluslararası Kuruluşlardan Proje Karşılığı Alınan Hibeler	11.440.524,17	7.441.431,19	3.999.092,98	0,00
104	02	01	00	00	AB Hibeleri	11.440.524,17	7.441.431,19	3.999.092,98	0,00
106	00	00	00	00	DÖVİZ GÖNDERME EMİRLERİ HESABI (-)	4.412.678,64	4.412.678,64	0,00	0,00
108	00	00	00	00	DİĞER HAZİR DEĞERLER HESABI	6.877.405,84	6.877.405,84	0,00	0,00
108	08	00	00	00	Özel Hesaplara Aktarılmak Üzere Gönderilen Tutarlar	1.047.487,22	1.047.487,22	0,00	0,00
108	09	00	00	00	Diğer Çeşitli Hazır Değerler	5.829.918,62	5.829.918,62	0,00	0,00
110	00	00	00	00	HİSSE SENETLERİ HESABI	303,00	303,00	0,00	0,00
120	00	00	00	00	GELİRLERDEN ALACAKLAR HESABI	339.006.350,00	318.969.950,00	20.036.400,00	0,00
120	04	00	00	00	Alınan Bağış ve Yardımlar ile Özel Gelirler	339.006.350,00	318.969.950,00	20.036.400,00	0,00
120	04	02	00	00	Merkezi Yönetim Bütçesine Dahil İdarelerden Alınan Bağış ve Yardımlar	339.006.350,00	318.969.950,00	20.036.400,00	0,00
120	04	02	01	00	Cari	294.597.350,00	280.044.950,00	14.552.400,00	0,00
120	04	02	01	01	Hazine yardımı	294.597.350,00	280.044.950,00	14.552.400,00	0,00
120	04	02	02	00	Sermaye	44.409.000,00	38.925.000,00	5.484.000,00	0,00
120	04	02	02	01	Hazine yardımı	44.409.000,00	38.925.000,00	5.484.000,00	0,00
126	00	00	00	00	VERİLEN DEPOZİTO VE TEMİNATLAR HESABI	388,43	0,00	388,43	0,00
126	01	00	00	00	Verilen Depozitolar	388,43	0,00	388,43	0,00
126	01	01	00	00	TL Olarak Verilen Depozitolar	388,43	0,00	388,43	0,00
126	01	01	01	00	Abonelikler İçin Verilen Depozitolar (TL)	388,43	0,00	388,43	0,00
135	00	00	00	00	TEK HAZİNE KURUMLAR HESABINDAN ALACAKLAR HESABI	1.157.912.592,72	1.144.677.192,83	13.235.399,89	0,00
135	01	00	00	00	Tek Hazine Kurumlar Ödeme Hesabı	627.562.419,01	627.562.419,01	0,00	0,00
135	01	01	00	00	Türk Lirası Cinsinden Alacaklar	627.562.419,01	627.562.419,01	0,00	0,00
135	02	00	00	00	Tek Hazine Kurumlar Tahsilat Hesabı	514.144.810,46	506.547.351,61	7.597.458,85	0,00
135	02	01	00	00	Türk Lirası Cinsinden Alacaklar	514.144.810,46	506.547.351,61	7.597.458,85	0,00
135	03	00	00	00	Tek Hazine Kurumlar Ödeme Özel Hesabı	5.699.073,78	5.699.073,78	0,00	0,00
135	03	01	00	00	Türk Lirası Cinsinden Alacaklar	5.699.073,78	5.699.073,78	0,00	0,00
135	04	00	00	00	Tek Hazine Kurumlar Tahsilat Özel Hesabı	10.506.289,47	4.868.348,43	5.637.941,04	0,00
135	04	01	00	00	Türk Lirası Cinsinden Alacaklar	10.506.289,47	4.868.348,43	5.637.941,04	0,00
140	00	00	00	00	KİŞİLERDEN ALACAKLAR HESABI	310.933,16	297.087,81	13.845,35	0,00
140	01	00	00	00	Tahsilinde Bütçeye Gelir Kaydedilecek Olan Alacaklar	310.933,16	297.087,81	13.845,35	0,00

140	01	01	00	00	Alacağın Aslı	310.174,65	296.329,30	13.845,35	0,00
140	01	02	00	00	Alacağın Faizi	758,51	758,51	0,00	0,00
<b>150</b>	<b>00</b>	<b>00</b>	<b>00</b>	<b>00</b>	<b>İLK MADDE VE MALZEME HESABI</b>	<b>16.750.434,08</b>	<b>7.139.883,79</b>	<b>9.610.550,29</b>	<b>0,00</b>
<b>150</b>	<b>01</b>	<b>00</b>	<b>00</b>	<b>00</b>	<b>Kırtasiye Malzemeleri</b>	<b>1.551.044,82</b>	<b>238.932,50</b>	<b>1.312.112,32</b>	<b>0,00</b>
150	01	01	00	00	Yazı Araçları	49.890,28	12.974,77	36.915,51	0,00
150	01	02	00	00	Yazım, Çizim ve Ölçüm Araç ve Malzemeleri	30.810,42	15.587,83	15.222,59	0,00
150	01	03	00	00	Kağıt Ürünler	639.418,74	69.434,15	569.984,59	0,00
150	01	04	00	00	Yazıcı, Faksimile Cihazı, Fotokopi ve Baskı Makinesi Malzemeleri	515.682,68	115.493,26	400.189,42	0,00
150	01	05	00	00	Kağıt Tutturucuları, Tutkallar ve Bantlar	149.420,43	12.967,05	136.453,38	0,00
150	01	06	00	00	Yazı Düzelticiler	5.940,14	2.262,04	3.678,10	0,00
150	01	07	00	00	Küçük Kırtasiye Gereç ve Malzemeleri	153.692,41	8.998,00	144.694,41	0,00
150	01	08	00	00	Bilişim Malzemeleri	6.189,72	1.215,40	4.974,32	0,00
<b>150</b>	<b>02</b>	<b>00</b>	<b>00</b>	<b>00</b>	<b>Beslenme/Gıda Amaçlı ve Mutfakta Kullanılan Tüketim Malzemeleri</b>	<b>83.551,16</b>	<b>10.508,48</b>	<b>73.042,68</b>	<b>0,00</b>
150	02	01	00	00	Tek Kullanımlık Mutfak Eşyaları	12.178,77	9.057,67	3.121,10	0,00
150	02	02	00	00	Servis ve Saklama Kapları	704,67	89,68	614,99	0,00
150	02	03	00	00	Sofra Takımı ve Çatal Bıçak Takımı	44.222,59	0,00	44.222,59	0,00
150	02	04	00	00	İçecek Servis Takımları	1.218,11	0,00	1.218,11	0,00
150	02	05	00	00	Mutfak Araç ve Gereçleri	25.227,02	1.361,13	23.865,89	0,00
<b>150</b>	<b>03</b>	<b>00</b>	<b>00</b>	<b>00</b>	<b>Tıbbi ve Laboratuvar Sarf Malzemeleri</b>	<b>2.816.402,50</b>	<b>1.600.190,57</b>	<b>1.216.211,93</b>	<b>0,00</b>
150	03	02	00	00	Biyokimyasallar ve Gaz Maddeleri İçeren Kimyasallar	154.782,95	53.558,48	101.224,47	0,00
150	03	03	00	00	Medikal Malzemeler	61.760,63	7.362,71	54.397,92	0,00
150	03	04	00	00	Laboratuvar Malzemeleri	2.599.858,92	1.539.269,38	1.060.589,54	0,00
<b>150</b>	<b>04</b>	<b>00</b>	<b>00</b>	<b>00</b>	<b>Yakıtlar, Yakıt Katkıları ve Katkı Yağlar</b>	<b>4.119.915,11</b>	<b>3.797.924,94</b>	<b>321.990,17</b>	<b>0,00</b>
150	04	01	00	00	Katı Yakıtlar	3.795.973,99	3.789.062,73	6.911,26	0,00
150	04	02	00	00	Sıvı Yakıtlar	202.630,88	1.907,47	200.723,41	0,00
150	04	03	00	00	Gaz Yakıtlar	17.124,33	4.485,00	12.639,33	0,00
150	04	04	00	00	Yağlar ve Katkı Yağlar	104.185,91	2.469,74	101.716,17	0,00
<b>150</b>	<b>05</b>	<b>00</b>	<b>00</b>	<b>00</b>	<b>Temizleme Ekipmanları</b>	<b>1.177.617,76</b>	<b>279.711,66</b>	<b>897.906,10</b>	<b>0,00</b>
150	05	01	00	00	Temizlik Malzemeleri	588.104,14	181.781,79	406.322,35	0,00
150	05	02	00	00	Temizlik Araç ve Gereçleri	254.948,16	51.008,13	203.940,03	0,00
150	05	03	00	00	Temizleme ve Dezenfeksiyon Solüsyonları	334.565,46	46.921,74	287.643,72	0,00
<b>150</b>	<b>06</b>	<b>00</b>	<b>00</b>	<b>00</b>	<b>Giyecek, Mefruşat ve Tuhafiye Malzemeleri</b>	<b>1.363.178,27</b>	<b>257.147,74</b>	<b>1.106.030,53</b>	<b>0,00</b>
150	06	01	00	00	Giyecekler	879.682,12	161.707,26	717.974,86	0,00
150	06	02	00	00	Mefruşat Ürünleri	482.664,55	94.986,88	387.677,67	0,00

150	06	03	00	00	Tuhafiye Malzemeleri	831,60	453,60	378,00	0,00
<b>150</b>	<b>07</b>	<b>00</b>	<b>00</b>	<b>00</b>	<b>Yiyecek Grubu</b>	<b>165.944,27</b>	<b>86.220,05</b>	<b>79.724,22</b>	<b>0,00</b>
150	07	01	00	00	Bakliyat	6.663,82	0,00	6.663,82	0,00
150	07	02	00	00	Yemeklik Yağlar	38.549,94	14.050,83	24.499,11	0,00
150	07	03	00	00	Sebze, Meyve, Yemiş ve Çekirdekler	14.861,30	8.191,30	6.670,00	0,00
150	07	04	00	00	Un ve Unlu Gıdalar	28.822,97	25.380,90	3.442,07	0,00
150	07	05	00	00	Baharat ve Çeşniler ile Çikolata ve Tatlandırıcılar	23.979,69	7.600,46	16.379,23	0,00
150	07	06	00	00	Günlük Tüketilmesi Gereken Ürünler	22.085,00	15.886,96	6.198,04	0,00
150	07	07	00	00	Etler ve Et Ürünleri	26.617,15	12.322,00	14.295,15	0,00
150	07	08	00	00	Deniz Ürünleri	4.364,40	2.787,60	1.576,80	0,00
<b>150</b>	<b>08</b>	<b>00</b>	<b>00</b>	<b>00</b>	<b>İçecek</b>	<b>100.886,48</b>	<b>57.752,49</b>	<b>43.133,99</b>	<b>0,00</b>
150	08	01	00	00	Alkolsüz İçecekler	100.886,48	57.752,49	43.133,99	0,00
<b>150</b>	<b>09</b>	<b>00</b>	<b>00</b>	<b>00</b>	<b>Canlı Hayvanlar</b>	<b>3.046,40</b>	<b>3.046,40</b>	<b>0,00</b>	<b>0,00</b>
150	09	04	00	00	Deney Amaçlı Hayvanlar	3.046,40	3.046,40	0,00	0,00
<b>150</b>	<b>10</b>	<b>00</b>	<b>00</b>	<b>00</b>	<b>Zirai Maddeler</b>	<b>23.747,46</b>	<b>5.255,40</b>	<b>18.492,06</b>	<b>0,00</b>
150	10	01	00	00	Tohum, Fideler, Filizler, Fidanlar ve Çiçek Tohumları	1.652,00	0,00	1.652,00	0,00
150	10	02	00	00	Gübre, Bitki Gıdaları ve Bitki İlaçları	15.215,93	0,00	15.215,93	0,00
150	10	03	00	00	Haşerelere Karşı Mücadele Ürünleri	295,00	0,00	295,00	0,00
150	10	05	00	00	Çiçekler	6.584,53	5.255,40	1.329,13	0,00
<b>150</b>	<b>11</b>	<b>00</b>	<b>00</b>	<b>00</b>	<b>Yem</b>	<b>1.038,40</b>	<b>1.038,40</b>	<b>0,00</b>	<b>0,00</b>
150	11	99	00	00	Diğer Hayvan Yemleri	1.038,40	1.038,40	0,00	0,00
<b>150</b>	<b>12</b>	<b>00</b>	<b>00</b>	<b>00</b>	<b>Bakım Onarım ve Üretim Malzemeleri</b>	<b>2.961.794,84</b>	<b>382.054,63</b>	<b>2.579.740,21</b>	<b>0,00</b>
150	12	01	00	00	Küçük El Aletleri ve Gereçleri	172.644,26	27.252,97	145.391,29	0,00
150	12	02	00	00	Tutturucular	108.053,02	9.154,42	98.898,60	0,00
150	12	03	00	00	Kaplayıcılar	259.128,31	67.954,38	191.173,93	0,00
150	12	04	00	00	Elektrik-Elektronik ve Aydınlatma Malzemeleri	415.936,44	37.371,06	378.565,38	0,00
150	12	05	00	00	Ağaç Ürünleri	1.388.216,95	106.801,80	1.281.415,15	0,00
150	12	06	00	00	Metal Ürünler	536.559,58	86.561,80	449.997,78	0,00
150	12	07	00	00	Cam Ürünler	1.865,90	0,00	1.865,90	0,00
150	12	08	00	00	Plastik Ürünler	72.879,34	44.641,86	28.237,48	0,00
150	12	09	00	00	Karayolları Yapım ve Trafik Malzemeleri	2.861,50	41,30	2.820,20	0,00
150	12	10	00	00	Kaynak Malzemeleri	3.649,54	2.275,04	1.374,50	0,00
<b>150</b>	<b>13</b>	<b>00</b>	<b>00</b>	<b>00</b>	<b>Yedek Parçalar</b>	<b>1.697.142,67</b>	<b>245.959,70</b>	<b>1.451.182,97</b>	<b>0,00</b>
150	13	01	00	00	Makineler ve Aletler Grubu Yedek Parçaları	28.143,91	12.973,63	15.170,28	0,00
150	13	02	00	00	Cihazlar ve Aletler Grubu Yedek Parçaları	223.508,98	44.278,10	179.230,88	0,00
150	13	03	00	00	Taşıtlar Grubu Yedek Parçaları	124.904,57	1.944,67	122.959,90	0,00



150	13	04	00	00	Büro Makineleri Grubu Yedek Parçaları	938.359,14	85.805,83	852.553,31	0,00
150	13	05	00	00	Su ve Sıhhi Tesisatı Yedek Parçaları	59.972,62	2.577,68	57.394,94	0,00
150	13	06	00	00	Tesisler Yedek Parçaları	486,75	0,00	486,75	0,00
150	13	99	00	00	Diğer Yedek Parçalar	321.766,70	98.379,79	223.386,91	0,00
<b>150</b>	<b>14</b>	<b>00</b>	<b>00</b>	<b>00</b>	<b>Nakil Vasıtaları Lastikleri</b>	<b>142.647,23</b>	<b>3.776,00</b>	<b>138.871,23</b>	<b>0,00</b>
150	14	01	00	00	Otomobil Lastikleri	117.489,82	0,00	117.489,82	0,00
150	14	02	00	00	Minibüs, Kamyonet Lastikleri	649,00	0,00	649,00	0,00
150	14	03	00	00	Kamyon, Otobüs Lastikleri	12.744,00	0,00	12.744,00	0,00
150	14	04	00	00	Traktör ve İş Makinesi Lastikleri	7.988,41	0,00	7.988,41	0,00
150	14	05	00	00	Bisiklet Lastikleri	3.776,00	3.776,00	0,00	0,00
<b>150</b>	<b>15</b>	<b>00</b>	<b>00</b>	<b>00</b>	<b>Değişim, Bağış ve Satış Amaçlı Yayınlar</b>	<b>4.480,00</b>	<b>0,00</b>	<b>4.480,00</b>	<b>0,00</b>
150	15	01	00	00	Basılı Yayınlar	4.480,00	0,00	4.480,00	0,00
<b>150</b>	<b>16</b>	<b>00</b>	<b>00</b>	<b>00</b>	<b>Spor Malzemeleri Grubu</b>	<b>123.963,91</b>	<b>74.992,91</b>	<b>48.971,00</b>	<b>0,00</b>
150	16	01	00	00	Doğa Sporlarında Kullanılan Spor Malzemeleri	9.735,59	9.735,59	0,00	0,00
150	16	02	00	00	Salon Sporlarında Kullanılan Spor Malzemeleri	85.436,32	60.112,52	25.323,80	0,00
150	16	03	00	00	Saha Sporlarında Kullanılan Spor Malzemeleri	28.792,00	5.144,80	23.647,20	0,00
<b>150</b>	<b>17</b>	<b>00</b>	<b>00</b>	<b>00</b>	<b>Basınçlı Ekipmanlar</b>	<b>751,28</b>	<b>0,00</b>	<b>751,28</b>	<b>0,00</b>
150	17	01	00	00	Pompalar	751,28	0,00	751,28	0,00
<b>150</b>	<b>99</b>	<b>00</b>	<b>00</b>	<b>00</b>	<b>Diğer Tüketim Amaçlı Malzemeler</b>	<b>413.281,52</b>	<b>95.371,92</b>	<b>317.909,60</b>	<b>0,00</b>
150	99	01	00	00	Hediye Amaçlı Alınan Taşınır	38.289,41	7.755,31	30.534,10	0,00
150	99	03	00	00	Güvenlik, Korunma ve Gösteri Amaçlı Tüketim Malzemeleri	105.423,41	2.088,60	103.334,81	0,00
150	99	04	00	00	Eğitim ve Öğretim Amaçlı Kullanılan Madde ve Malzemeler	180.173,35	85.528,01	94.645,34	0,00
150	99	05	00	00	Sahne Dekor, Kostüm ve Aksesuarları	7.280,60	0,00	7.280,60	0,00
150	99	08	00	00	Halka Açık Alanlarda Kullanılmak Üzere Edinilen Taşınır	76.362,72	0,00	76.362,72	0,00
150	99	98	00	00	Üretimde Kullanılacak İlk Madde ve Malzemeler	5.752,03	0,00	5.752,03	0,00
<b>160</b>	<b>00</b>	<b>00</b>	<b>00</b>	<b>00</b>	<b>İŞ AVANSI VE KREDİLERİ HESABI</b>	<b>4.161.236,22</b>	<b>4.161.236,22</b>	<b>0,00</b>	<b>0,00</b>
<b>160</b>	<b>01</b>	<b>00</b>	<b>00</b>	<b>00</b>	<b>Mutemet Avansları</b>	<b>118.956,09</b>	<b>118.956,09</b>	<b>0,00</b>	<b>0,00</b>
160	01	03	00	00	Mal ve Hizmet Alım Giderleri Avansı	118.956,09	118.956,09	0,00	0,00
160	01	03	02	00	Tüketime Yönelik Mal ve Malzeme Alımları Avansı	2.760,00	2.760,00	0,00	0,00
160	01	03	04	00	Görev Giderleri Avansı	100.675,58	100.675,58	0,00	0,00
160	01	03	05	00	Hizmet Alımları Avansı	15.520,51	15.520,51	0,00	0,00
<b>160</b>	<b>02</b>	<b>00</b>	<b>00</b>	<b>00</b>	<b>Krediler</b>	<b>4.042.280,13</b>	<b>4.042.280,13</b>	<b>0,00</b>	<b>0,00</b>
160	02	03	00	00	Mal ve Hizmet Alım Giderleri Kredisi	744.871,70	744.871,70	0,00	0,00
160	02	03	02	00	Tüketime Yönelik Mal ve Malzeme Alımları Kredisi	651.281,70	651.281,70	0,00	0,00

160	02	03	04	00	Görev Giderleri Kredisi	23.000,00	23.000,00	0,00	0,00
160	02	03	05	00	Hizmet Alımları Kredisi	69.780,00	69.780,00	0,00	0,00
160	02	03	07	00	Menkul Mal, Gayri Maddi Hak Alım, Bakım ve Onarım Giderleri Kredisi	810,00	810,00	0,00	0,00
160	02	06	00	00	Sermaye Giderleri Kredisi	3.297.408,43	3.297.408,43	0,00	0,00
160	02	06	01	00	Mamul Mal Alımları Kredisi	3.109.847,43	3.109.847,43	0,00	0,00
160	02	06	07	00	Gayrimenkul Büyük Onarım Giderleri Kredisi	187.561,00	187.561,00	0,00	0,00
<b>161</b>	<b>00</b>	<b>00</b>	<b>00</b>	<b>00</b>	<b>PERSONEL AVANSLARI HESABI</b>	<b>58.156,00</b>	<b>58.156,00</b>	<b>0,00</b>	<b>0,00</b>
<b>161</b>	<b>11</b>	<b>00</b>	<b>00</b>	<b>00</b>	<b>Yurtiçi Geçici Görev Yoluğu Avansları</b>	<b>58.156,00</b>	<b>58.156,00</b>	<b>0,00</b>	<b>0,00</b>
161	11	03	00	00	Yurtiçi Geçici Görev Yoluğu Avansları	58.156,00	58.156,00	0,00	0,00
161	11	03	03	00	Yurtiçi Geçici Görev Yoluğu Avansları	58.156,00	58.156,00	0,00	0,00
<b>162</b>	<b>00</b>	<b>00</b>	<b>00</b>	<b>00</b>	<b>BÜTÇE DIŞI AVANS VE KREDİLER HESABI</b>	<b>14.377.120,16</b>	<b>4.824.607,57</b>	<b>9.552.512,59</b>	<b>0,00</b>
<b>162</b>	<b>05</b>	<b>00</b>	<b>00</b>	<b>00</b>	<b>Gelecek Yıl Bütçesine Mahsuben Verilen Maaş ve Ücret Avansları</b>	<b>14.198.889,66</b>	<b>4.646.377,07</b>	<b>9.552.512,59</b>	<b>0,00</b>
162	05	01	00	00	Maaş Avansları	13.799.182,13	4.620.905,12	9.178.277,01	0,00
162	05	02	00	00	Ücret Avansları	399.707,53	25.471,95	374.235,58	0,00
<b>162</b>	<b>08</b>	<b>00</b>	<b>00</b>	<b>00</b>	<b>AB ve Uluslararası Kuruluşlardan Proje Karşılığı Alınan Hibelerden Verilen Avanslar</b>	<b>14.943,69</b>	<b>14.943,69</b>	<b>0,00</b>	<b>0,00</b>
162	08	01	00	00	AB Hibelerinden Verilen Avanslar	14.943,69	14.943,69	0,00	0,00
<b>162</b>	<b>99</b>	<b>00</b>	<b>00</b>	<b>00</b>	<b>Diğer Bütçe Dışı Avanslar</b>	<b>163.286,81</b>	<b>163.286,81</b>	<b>0,00</b>	<b>0,00</b>
162	99	99	00	00	Diğer Bütçe Dışı Avanslar	163.286,81	163.286,81	0,00	0,00
<b>181</b>	<b>00</b>	<b>00</b>	<b>00</b>	<b>00</b>	<b>GELİR TAHAKKUKLARI HESABI</b>	<b>38.847,56</b>	<b>0,00</b>	<b>38.847,56</b>	<b>0,00</b>
<b>181</b>	<b>05</b>	<b>00</b>	<b>00</b>	<b>00</b>	<b>Diğer Gelirler</b>	<b>38.847,56</b>	<b>0,00</b>	<b>38.847,56</b>	<b>0,00</b>
181	05	01	00	00	Faiz Gelirleri	38.847,56	0,00	38.847,56	0,00
181	05	01	09	00	Diğer Faizler	38.847,56	0,00	38.847,56	0,00
181	05	01	09	03	Mevduat Faizleri	38.847,56	0,00	38.847,56	0,00
<b>226</b>	<b>00</b>	<b>00</b>	<b>00</b>	<b>00</b>	<b>VERİLEN DEPOZİTO VE TEMİNATLAR HESABI</b>	<b>3.355,03</b>	<b>0,00</b>	<b>3.355,03</b>	<b>0,00</b>
<b>226</b>	<b>01</b>	<b>00</b>	<b>00</b>	<b>00</b>	<b>Verilen Depozitolar</b>	<b>3.355,03</b>	<b>0,00</b>	<b>3.355,03</b>	<b>0,00</b>
226	01	01	00	00	TL Olarak Verilen Depozitolar	3.355,03	0,00	3.355,03	0,00
226	01	01	01	00	Abonelikler İçin Verilen Depozitolar (TL)	3.355,03	0,00	3.355,03	0,00
<b>241</b>	<b>00</b>	<b>00</b>	<b>00</b>	<b>00</b>	<b>MAL VE HİZMET ÜRETEN KURULUŞLARA YATIRILAN SERMAYELER HESABI</b>	<b>606,00</b>	<b>0,00</b>	<b>606,00</b>	<b>0,00</b>
<b>241</b>	<b>01</b>	<b>00</b>	<b>00</b>	<b>00</b>	<b>Sermaye Payları</b>	<b>606,00</b>	<b>0,00</b>	<b>606,00</b>	<b>0,00</b>
241	01	01	00	00	Sermaye Payı Oranı % 10 a Kadar Olanlar	606,00	0,00	606,00	0,00
241	01	01	01	00	Anadolu Teknoloji Araştırma Parkı A.Ş. (ATAP)	606,00	0,00	606,00	0,00
<b>242</b>	<b>00</b>	<b>00</b>	<b>00</b>	<b>00</b>	<b>DÖNER SERMAYELİ</b>	<b>1.000,00</b>	<b>0,00</b>	<b>1.000,00</b>	<b>0,00</b>

					<b>KURULUŞLARA YATIRILAN SERMAYELER HESABI</b>				
<b>242</b>	<b>02</b>	<b>00</b>	<b>00</b>	<b>00</b>	<b>Özel Bütçe Kapsamındaki İdarelere Bağlı Döner Sermaye İşletmeleri</b>	<b>1.000,00</b>	<b>0,00</b>	<b>1.000,00</b>	<b>0,00</b>
242	02	01	00	00	Üniversiteler	1.000,00	0,00	1.000,00	0,00
242	02	01	76	00	Bilecik Şeyh Edebali Üniversitesi Döner Sermaye İşletmesi	1.000,00	0,00	1.000,00	0,00
<b>250</b>	<b>00</b>	<b>00</b>	<b>00</b>	<b>00</b>	<b>ARAZİ VE ARSALAR HESABI</b>	<b>10.676.579,28</b>	<b>16.000,00</b>	<b>10.660.579,28</b>	<b>0,00</b>
<b>250</b>	<b>01</b>	<b>00</b>	<b>00</b>	<b>00</b>	<b>Kamu İdaresinin Mülkiyetinde Olanlar</b>	<b>8.014.715,65</b>	<b>0,00</b>	<b>8.014.715,65</b>	<b>0,00</b>
250	01	01	00	00	Araziler	945.230,16	0,00	945.230,16	0,00
250	01	01	01	00	Tarla	945.230,16	0,00	945.230,16	0,00
250	01	02	00	00	Arsalar	7.069.485,49	0,00	7.069.485,49	0,00
<b>250</b>	<b>02</b>	<b>00</b>	<b>00</b>	<b>00</b>	<b>Kamu İdaresinin Tahsis Ettiği Taşınmazlar</b>	<b>0,00</b>	<b>16.000,00</b>	<b>0,00</b>	<b>16.000,00</b>
250	02	02	00	00	Arsalar	0,00	16.000,00	0,00	16.000,00
<b>250</b>	<b>03</b>	<b>00</b>	<b>00</b>	<b>00</b>	<b>Tahsisli Kullanılan Taşınmazlar</b>	<b>2.661.863,63</b>	<b>0,00</b>	<b>2.661.863,63</b>	<b>0,00</b>
250	03	01	00	00	Araziler	2.661.863,63	0,00	2.661.863,63	0,00
250	03	01	99	00	Diğer (2006 yılından devreden araziler)	2.661.863,63	0,00	2.661.863,63	0,00
<b>251</b>	<b>00</b>	<b>00</b>	<b>00</b>	<b>00</b>	<b>YERALTI VE YERÜSTÜ DÜZENLERİ HESABI</b>	<b>27.041.222,25</b>	<b>164.766,39</b>	<b>26.876.455,86</b>	<b>0,00</b>
<b>251</b>	<b>01</b>	<b>00</b>	<b>00</b>	<b>00</b>	<b>Kamu İdaresinin Mülkiyetinde Olanlar</b>	<b>26.677.890,40</b>	<b>164.766,39</b>	<b>26.513.124,01</b>	<b>0,00</b>
251	01	02	00	00	Enerji Nakil Hatları	954.660,00	0,00	954.660,00	0,00
251	01	04	00	00	Kanalizasyon Hatları	3.388.172,95	0,00	3.388.172,95	0,00
251	01	07	00	00	Yollar	2.090.577,51	0,00	2.090.577,51	0,00
251	01	20	00	00	Genel Hizmet Alanları	5.058.861,29	6.902,39	5.051.958,90	0,00
251	01	20	02	00	Parklar ve Yeşil Alanlar	64.464,00	0,00	64.464,00	0,00
251	01	20	05	00	Otoparklar	4.994.397,29	6.902,39	4.987.494,90	0,00
251	01	99	00	00	Diğer Yeraltı ve Yerüstü Düzenleri	15.185.618,65	157.864,00	15.027.754,65	0,00
<b>251</b>	<b>03</b>	<b>00</b>	<b>00</b>	<b>00</b>	<b>Tahsisli Kullanılan Taşınmazlar</b>	<b>363.331,85</b>	<b>0,00</b>	<b>363.331,85</b>	<b>0,00</b>
251	03	20	00	00	Genel Hizmet Alanları	363.331,85	0,00	363.331,85	0,00
251	03	20	01	00	Meydanlar	239.397,63	0,00	239.397,63	0,00
251	03	20	02	00	Parklar ve Yeşil Alanlar	123.934,22	0,00	123.934,22	0,00
<b>252</b>	<b>00</b>	<b>00</b>	<b>00</b>	<b>00</b>	<b>BİNALAR HESABI</b>	<b>281.646.482,59</b>	<b>36.985.135,59</b>	<b>244.661.347,00</b>	<b>0,00</b>
<b>252</b>	<b>01</b>	<b>00</b>	<b>00</b>	<b>00</b>	<b>Kamu İdaresinin Mülkiyetinde Olanlar</b>	<b>263.238.893,87</b>	<b>35.201.644,51</b>	<b>228.037.249,36</b>	<b>0,00</b>
252	01	01	00	00	Beton, Kagir, Demir ve Çelik Binalar	227.184.327,12	212.826,97	226.971.500,15	0,00
252	01	01	01	00	İdare Binaları	32.581.987,61	0,00	32.581.987,61	0,00
252	01	01	01	01	Hizmet Binaları	32.581.987,61	0,00	32.581.987,61	0,00
252	01	01	02	00	Eğitim ve Öğretim Amaçlı Binalar	181.040.184,54	212.826,97	180.827.357,57	0,00
252	01	01	02	01	Ana Okulları	72.765,00	72.765,00	0,00	0,00
252	01	01	02	04	Üniversite, Akademi,	180.967.419,54	140.061,97	180.827.357,57	0,00

					Enstitü ve Yüksek Okul Binaları				
252	01	01	04	00	Sosyal ve Kültürel Amaçlı Binalar	187.561,00	0,00	187.561,00	0,00
252	01	01	04	99	Diğer	187.561,00	0,00	187.561,00	0,00
252	01	01	05	00	Spor Amaçlı Bina ve Tesisler	13.374.593,97	0,00	13.374.593,97	0,00
252	01	01	05	01	Spor Sahaları	5.791.273,02	0,00	5.791.273,02	0,00
252	01	01	05	02	Spor Salonları	149.883,20	0,00	149.883,20	0,00
252	01	01	05	03	Stadyumlar	7.433.437,75	0,00	7.433.437,75	0,00
252	01	02	00	00	Ahşap-Kerpiç Binalar	34.916.052,54	34.916.052,54	0,00	0,00
252	01	02	01	00	İdare Binaları	28.904.522,29	28.904.522,29	0,00	0,00
252	01	02	01	01	Hizmet Binaları	28.904.522,29	28.904.522,29	0,00	0,00
252	01	02	05	00	Spor Amaçlı Bina ve Tesisler	6.011.530,25	6.011.530,25	0,00	0,00
252	01	02	05	01	Spor Sahaları	5.315.330,32	5.315.330,32	0,00	0,00
252	01	02	05	02	Spor Salonları	696.199,93	696.199,93	0,00	0,00
252	01	04	00	00	Galip Malz Teneke Muvakkat Barakalar ile Prefabrik Binalar	1.132.083,21	72.765,00	1.059.318,21	0,00
252	01	04	01	00	İdare Binaları	213.546,73	0,00	213.546,73	0,00
252	01	04	01	01	Hizmet Binaları	213.546,73	0,00	213.546,73	0,00
252	01	04	02	00	Eğitim ve Öğretim Amaçlı Binalar	918.536,48	72.765,00	845.771,48	0,00
252	01	04	02	01	Ana Okulları	883.334,00	72.765,00	810.569,00	0,00
252	01	04	02	04	Üniversite, Akademi, Enstitü ve Yüksek Okul Binaları	35.202,48	0,00	35.202,48	0,00
252	01	99	00	00	Diğer Binalar	6.431,00	0,00	6.431,00	0,00
<b>252</b>	<b>02</b>	<b>00</b>	<b>00</b>	<b>00</b>	<b>Kamu İdaresinin Tahsis Ettiği Taşınmazlar</b>	<b>0,00</b>	<b>72.765,00</b>	<b>0,00</b>	<b>72.765,00</b>
252	02	04	00	00	Galip Malzemesi Teneke Muvakkat Barakalar ile Prefabrik Bina	0,00	72.765,00	0,00	72.765,00
252	02	04	02	00	Eğitim ve Öğretim Amaçlı Binalar	0,00	72.765,00	0,00	72.765,00
252	02	04	02	01	Ana Okulları	0,00	72.765,00	0,00	72.765,00
<b>252</b>	<b>03</b>	<b>00</b>	<b>00</b>	<b>00</b>	<b>Tahsisli Kullanılan Taşınmazlar</b>	<b>18.407.588,72</b>	<b>1.710.726,08</b>	<b>16.696.862,64</b>	<b>0,00</b>
252	03	01	00	00	Beton, Kagir, Demir ve Çelik Binalar	16.696.862,64	0,00	16.696.862,64	0,00
252	03	01	01	00	İdare Binaları	1.027.296,73	0,00	1.027.296,73	0,00
252	03	01	01	01	Hizmet Binaları	1.027.296,73	0,00	1.027.296,73	0,00
252	03	01	02	00	Eğitim ve Öğretim Amaçlı Binalar	13.958.839,83	0,00	13.958.839,83	0,00
252	03	01	02	04	Üniversite, Akademi, Enstitü ve Yüksek Okul Binaları	13.958.839,83	0,00	13.958.839,83	0,00
252	03	01	04	00	Sosyal ve Kültürel Amaçlı Binalar	1.710.726,08	0,00	1.710.726,08	0,00
252	03	01	04	04	Misafirhaneler	1.710.726,08	0,00	1.710.726,08	0,00
252	03	02	00	00	Ahşap-Kerpiç Binalar	1.710.726,08	1.710.726,08	0,00	0,00
252	03	02	04	00	Sosyal ve Kültürel Amaçlı Binalar	1.710.726,08	1.710.726,08	0,00	0,00

252	03	02	04	04	Misafirhaneler	1.710.726,08	1.710.726,08	0,00	0,00
<b>253</b>	<b>00</b>	<b>00</b>	<b>00</b>	<b>00</b>	<b>TESİS, MAKİNE VE CİHAZLAR HESABI</b>	<b>52.979.109,86</b>	<b>17.667.967,46</b>	<b>35.311.142,40</b>	<b>0,00</b>
<b>253</b>	<b>01</b>	<b>00</b>	<b>00</b>	<b>00</b>	<b>Tesisler</b>	<b>6.264.849,46</b>	<b>0,00</b>	<b>6.264.849,46</b>	<b>0,00</b>
253	01	01	00	00	İletişim/Haberleşme Tesisleri	115.038,20	0,00	115.038,20	0,00
253	01	02	00	00	Enerji Tesisleri	2.068.136,45	0,00	2.068.136,45	0,00
253	01	03	00	00	Görüntüleme, Bilgi Toplama ve Takip Sistemleri	1.898.308,13	0,00	1.898.308,13	0,00
253	01	99	00	00	Diğer Tesis ve Sistemler	2.183.366,68	0,00	2.183.366,68	0,00
<b>253</b>	<b>02</b>	<b>00</b>	<b>00</b>	<b>00</b>	<b>Makineler ve Aletler</b>	<b>4.424.800,64</b>	<b>187.146,54</b>	<b>4.237.654,10</b>	<b>0,00</b>
253	02	01	00	00	Tarım ve Ormancılık Makineleri ve Aletleri	334.745,55	12.686,10	322.059,45	0,00
253	02	02	00	00	İnşaat Makineleri ve Aletleri	217.769,49	5.165,20	212.604,29	0,00
253	02	03	00	00	Atölye Makineleri ve Aletleri	2.757.389,00	118.882,20	2.638.506,80	0,00
253	02	04	00	00	İş Makineleri ve Aletleri	295.256,61	873,20	294.383,41	0,00
253	02	05	00	00	Güç Elektroniği ve Basıncı Makineler ile Aletleri	516.524,59	49.539,84	466.984,75	0,00
253	02	07	00	00	Paketleme Makineleri	3.870,00	0,00	3.870,00	0,00
253	02	08	00	00	Etiketleme ve Numaralandırma Makineleri	5.310,00	0,00	5.310,00	0,00
253	02	09	00	00	Ayırma, Sınıflandırma Makineleri	133.691,64	0,00	133.691,64	0,00
253	02	10	00	00	Matbaacılıkta Kullanılan Makine ve Aletler	160.243,76	0,00	160.243,76	0,00
<b>253</b>	<b>03</b>	<b>00</b>	<b>00</b>	<b>00</b>	<b>Cihazlar ve Aletler</b>	<b>42.289.459,76</b>	<b>17.480.820,92</b>	<b>24.808.638,84</b>	<b>0,00</b>
253	03	01	00	00	Yıkama, Temizleme ve Ütüleme Cihaz ve Araçları	312.759,22	25.781,36	286.977,86	0,00
253	03	02	00	00	Beslenme, Gıda ve Mutfak Cihaz ve Aletleri	802.268,95	69.601,22	732.667,73	0,00
253	03	04	00	00	Ölçüm, Tartı, Çizim Cihazları ve Aletleri	2.519.168,72	171.561,38	2.347.607,34	0,00
253	03	05	00	00	Tıbbi ve Biyolojik Amaçlı Kullanılan Cihazlar ve Aletler	19.884.361,68	11.893.386,58	7.990.975,10	0,00
253	03	06	00	00	Araştırma ve Üretim Amaçlı Cihazlar ve Aletleri	18.725.096,04	5.320.490,38	13.404.605,66	0,00
253	03	07	00	00	Müzik Aletleri ve Aksesuarları	5.096,35	0,00	5.096,35	0,00
253	03	08	00	00	Spor Amaçlı Kullanılan Cihaz ve Aletler	40.708,80	0,00	40.708,80	0,00
<b>254</b>	<b>00</b>	<b>00</b>	<b>00</b>	<b>00</b>	<b>TAŞITLAR HESABI</b>	<b>1.291.589,46</b>	<b>7.500,08</b>	<b>1.284.089,38</b>	<b>0,00</b>
<b>254</b>	<b>01</b>	<b>00</b>	<b>00</b>	<b>00</b>	<b>Karayolu Taşıtları</b>	<b>1.265.138,80</b>	<b>0,00</b>	<b>1.265.138,80</b>	<b>0,00</b>
254	01	01	00	00	Otomobiller	171.823,71	0,00	171.823,71	0,00
254	01	02	00	00	Yolcu Taşıma Araçları	1.025.748,38	0,00	1.025.748,38	0,00
254	01	03	00	00	Yük Taşıma Araçları	40.182,71	0,00	40.182,71	0,00
254	01	07	00	00	Motorsuz Kara Araçları	27.384,00	0,00	27.384,00	0,00
<b>254</b>	<b>02</b>	<b>00</b>	<b>00</b>	<b>00</b>	<b>Su ve Deniz Taşıtları</b>	<b>26.450,66</b>	<b>7.500,08</b>	<b>18.950,58</b>	<b>0,00</b>
254	02	06	00	00	Tekneler	11.450,50	0,00	11.450,50	0,00
254	02	07	00	00	Botlar	15.000,16	7.500,08	7.500,08	0,00
<b>255</b>	<b>00</b>	<b>00</b>	<b>00</b>	<b>00</b>	<b>DEMİRBAŞLAR HESABI</b>	<b>53.142.727,43</b>	<b>13.514.176,02</b>	<b>39.628.551,41</b>	<b>0,00</b>

<b>255</b>	<b>01</b>	<b>00</b>	<b>00</b>	<b>00</b>	<b>Döşeme ve Mefruşat</b>	<b>1.475.113,52</b>	<b>579.709,88</b>	<b>895.403,64</b>	<b>0,00</b>
255	01	01	00	00	Döşeme Demirbaşları	100.906,48	5.946,38	94.960,10	0,00
255	01	02	00	00	Temsil ve Tören Demirbaşları	130.614,44	11.277,77	119.336,67	0,00
255	01	04	00	00	Seyahat, Muhafaza ve Taşıma Amaçlı Demirbaş Niteliğindeki Taşınır	3.457,63	854,32	2.603,31	0,00
255	01	05	00	00	Hastanede Kullanılan Demirbaş Niteliğindeki Taşınır	1.240.134,97	561.631,41	678.503,56	0,00
<b>255</b>	<b>02</b>	<b>00</b>	<b>00</b>	<b>00</b>	<b>Büro Makineleri</b>	<b>25.746.533,40</b>	<b>7.401.923,27</b>	<b>18.344.610,13</b>	<b>0,00</b>
255	02	01	00	00	Bilgisayarlar ve Sunucular	19.145.369,31	6.101.617,82	13.043.751,49	0,00
255	02	02	00	00	Bilgisayar Çevre Birimleri	606.188,57	70.542,00	535.646,57	0,00
255	02	03	00	00	Tekser ve Çoğaltma Makineleri	950.351,76	44.126,10	906.225,66	0,00
255	02	04	00	00	Haberleşme Cihazları	2.254.805,80	470.259,47	1.784.546,33	0,00
255	02	05	00	00	Ses, Görüntü ve Sunum Cihazları	2.559.230,20	691.504,46	1.867.725,74	0,00
255	02	06	00	00	Aydınlatma Cihazları	12.083,20	0,00	12.083,20	0,00
255	02	99	00	00	Diğer Büro Makineleri ve Aletleri	218.504,56	23.873,42	194.631,14	0,00
<b>255</b>	<b>03</b>	<b>00</b>	<b>00</b>	<b>00</b>	<b>Mobilyalar</b>	<b>8.379.867,31</b>	<b>1.259.252,38</b>	<b>7.120.614,93</b>	<b>0,00</b>
255	03	01	00	00	Büro Mobilyaları	7.693.239,39	1.242.424,72	6.450.814,67	0,00
255	03	02	00	00	Misafirhane, Konaklama ve Barınma Amaçlı Mobilyalar	208.209,81	3.652,00	204.557,81	0,00
255	03	03	00	00	Kafeterya ve Yemekhane Mobilyaları	234.122,81	4.944,20	229.178,61	0,00
255	03	05	00	00	Seminer ve Sunum Amaçlı Ürünler	244.295,30	8.231,46	236.063,84	0,00
<b>255</b>	<b>04</b>	<b>00</b>	<b>00</b>	<b>00</b>	<b>Beslenme/Gıda ve Mutfak Demirbaşları</b>	<b>203.572,94</b>	<b>0,00</b>	<b>203.572,94</b>	<b>0,00</b>
255	04	01	00	00	Yemek Hazırlama Ekipmanları	203.572,94	0,00	203.572,94	0,00
<b>255</b>	<b>07</b>	<b>00</b>	<b>00</b>	<b>00</b>	<b>Kütüphane Demirbaşları</b>	<b>1.461.611,98</b>	<b>14.409,62</b>	<b>1.447.202,36</b>	<b>0,00</b>
255	07	01	00	00	Kütüphane Mobilyaları	479.013,64	106,97	478.906,67	0,00
255	07	02	00	00	Basılı Yayınlar	982.598,34	14.302,65	968.295,69	0,00
<b>255</b>	<b>08</b>	<b>00</b>	<b>00</b>	<b>00</b>	<b>Eğitim Demirbaşları</b>	<b>15.235.710,63</b>	<b>4.240.536,84</b>	<b>10.995.173,79</b>	<b>0,00</b>
255	08	01	00	00	Eğitim Mobilyaları ve Donanımları	11.324.981,26	2.872.442,43	8.452.538,83	0,00
255	08	02	00	00	Öğrenmeyi Kolaylaştırıcı Ekipmanlar	3.890.814,43	1.358.136,94	2.532.677,49	0,00
255	08	03	00	00	Derslik Süslemeleri	19.914,94	9.957,47	9.957,47	0,00
<b>255</b>	<b>09</b>	<b>00</b>	<b>00</b>	<b>00</b>	<b>Spor Amaçlı Kullanılan Demirbaşlar</b>	<b>113.321,62</b>	<b>1.842,70</b>	<b>111.478,92</b>	<b>0,00</b>
255	09	01	00	00	Doğa Sporlarında Kullanılan Demirbaşlar	5.342,84	1.445,50	3.897,34	0,00
255	09	02	00	00	Salon Sporlarında Kullanılan Demirbaşlar	104.259,87	397,20	103.862,67	0,00
255	09	03	00	00	Saha Sporlarında Kullanılan Demirbaşlar	1.307,91	0,00	1.307,91	0,00
255	09	99	00	00	Diğer Spor Amaçlı Kullanılan Demirbaşlar	2.411,00	0,00	2.411,00	0,00
<b>255</b>	<b>10</b>	<b>00</b>	<b>00</b>	<b>00</b>	<b>Güvenlik, Kontrol ve Tedbir Amaçlı Demirbaşlar</b>	<b>433.535,67</b>	<b>15.322,30</b>	<b>418.213,37</b>	<b>0,00</b>
255	10	01	00	00	Güvenlik ve Korunma Amaçlı Araçlar	8.708,40	0,00	8.708,40	0,00
255	10	02	00	00	Kontrol ve Güvenlik Sistemleri	358.440,67	13.966,48	344.474,19	0,00

255	10	03	00	00	Yangın Söndürme ve Tedbir Cihaz ve Araçları	66.386,60	1.355,82	65.030,78	0,00
<b>255</b>	<b>11</b>	<b>00</b>	<b>00</b>	<b>00</b>	<b>Demirbaş Niteliğindeki Süs Eşyaları</b>	<b>10.938,79</b>	<b>0,00</b>	<b>10.938,79</b>	<b>0,00</b>
255	11	02	00	00	Duvarda Sergilenen Süs Eşyaları	10.938,79	0,00	10.938,79	0,00
<b>255</b>	<b>99</b>	<b>00</b>	<b>00</b>	<b>00</b>	<b>Diğer Demirbaşlar</b>	<b>82.521,57</b>	<b>1.179,03</b>	<b>81.342,54</b>	<b>0,00</b>
255	99	01	00	00	Seyyar Kulube, Kabin, Büfe, Sandık ve Kafesler	37.918,54	1.179,03	36.739,51	0,00
255	99	02	00	00	Seyyar Tanklar ve Tüpler	27.326,69	0,00	27.326,69	0,00
255	99	03	00	00	Sergileme ve Tanıtım Amaçlı Taşınır	17.276,34	0,00	17.276,34	0,00
<b>257</b>	<b>00</b>	<b>00</b>	<b>00</b>	<b>00</b>	<b>BİRİKMİŞ AMORTİSMANLAR VE DEĞER DÜŞÜKLÜĞÜ KARŞILIĞI HESABI (-)</b>	<b>7.106.221,08</b>	<b>128.596.734,72</b>	<b>0,00</b>	<b>121.490.513,64</b>
<b>257</b>	<b>01</b>	<b>00</b>	<b>00</b>	<b>00</b>	<b>Yeraltı ve Yerüstü Düzenleri</b>	<b>0,00</b>	<b>7.820.443,24</b>	<b>0,00</b>	<b>7.820.443,24</b>
257	01	02	00	00	Enerji Nakil Hatları	0,00	178.998,34	0,00	178.998,34
257	01	04	00	00	Kanalizasyon Hatları	0,00	84.704,32	0,00	84.704,32
257	01	07	00	00	Yollar	0,00	268.854,61	0,00	268.854,61
257	01	20	00	00	Genel Hizmet Alanları	0,00	2.357.280,55	0,00	2.357.280,55
257	01	20	01	00	Meydanlar	0,00	239.397,63	0,00	239.397,63
257	01	20	02	00	Parklar ve Yeşil Alanlar	0,00	188.398,22	0,00	188.398,22
257	01	20	05	00	Otoparklar	0,00	1.929.484,70	0,00	1.929.484,70
257	01	99	00	00	Diğer Yeraltı ve Yerüstü Düzenleri	0,00	4.930.605,42	0,00	4.930.605,42
<b>257</b>	<b>02</b>	<b>00</b>	<b>00</b>	<b>00</b>	<b>Binalar</b>	<b>58.314,63</b>	<b>55.506.448,59</b>	<b>0,00</b>	<b>55.448.133,96</b>
257	02	01	00	00	İdare Binaları	0,15	10.074.156,25	0,00	10.074.156,10
257	02	01	01	00	Hizmet Binaları	0,15	10.074.156,25	0,00	10.074.156,10
257	02	02	00	00	Eğitim ve Öğretim Amaçlı Binalar	0,00	35.990.481,83	0,00	35.990.481,83
257	02	02	01	00	Ana Okulları	0,00	73.780,40	0,00	73.780,40
257	02	02	04	00	Üniversite, Akademi, Enstitü ve Yüksek Okul Binaları	0,00	35.916.701,43	0,00	35.916.701,43
257	02	04	00	00	Sosyal ve Kültürel Amaçlı Binalar	0,00	221.775,52	0,00	221.775,52
257	02	04	04	00	Misafirhaneler	0,00	34.214,52	0,00	34.214,52
257	02	04	99	00	Diğer	0,00	187.561,00	0,00	187.561,00
257	02	05	00	00	Spor Amaçlı Bina ve Tesisler	58.314,48	9.213.603,99	0,00	9.155.289,51
257	02	05	01	00	Spor Sahaları	0,05	1.571.968,61	0,00	1.571.968,56
257	02	05	02	00	Spor Salonları	58.314,43	208.197,63	0,00	149.883,20
257	02	05	03	00	Stadyumlar	0,00	7.433.437,75	0,00	7.433.437,75
257	02	99	00	00	Diğer Binalar	0,00	6.431,00	0,00	6.431,00
<b>257</b>	<b>03</b>	<b>00</b>	<b>00</b>	<b>00</b>	<b>Tesis, Makine ve Cihazlar</b>	<b>1.366.251,09</b>	<b>25.040.821,40</b>	<b>0,00</b>	<b>23.674.570,31</b>
257	03	01	00	00	Tesisler	0,00	3.933.079,35	0,00	3.933.079,35
257	03	01	01	00	İletişim/Haberleşme Tesisleri	0,00	32.445,28	0,00	32.445,28
257	03	01	02	00	Enerji Tesisleri	0,00	1.515.924,08	0,00	1.515.924,08

257	03	01	03	00	Görüntüleme, Bilgi Toplama ve Takip Sistemleri	0,00	1.793.540,91	0,00	1.793.540,91
257	03	01	99	00	Diğer Tesis ve Sistemler	0,00	591.169,08	0,00	591.169,08
257	03	02	00	00	Makineler ve Aletler	96.227,94	4.086.434,98	0,00	3.990.207,04
257	03	02	01	00	Tarım ve Ormancılık Makineleri ve Aletleri	1.640,00	323.699,45	0,00	322.059,45
257	03	02	02	00	İnşaat Makineleri ve Aletleri	5.165,20	217.769,49	0,00	212.604,29
257	03	02	03	00	Atölye Makineleri ve Aletleri	59.342,24	2.530.192,84	0,00	2.470.850,60
257	03	02	04	00	İş Makineleri ve Aletleri	873,20	277.394,24	0,00	276.521,04
257	03	02	05	00	Güç Elektroniği ve Basıncılı Makineler ile Aletleri	29.207,30	439.217,20	0,00	410.009,90
257	03	02	07	00	Paketleme Makineleri	0,00	3.870,00	0,00	3.870,00
257	03	02	08	00	Etiketleme ve Numaralandırma Makineleri	0,00	5.310,00	0,00	5.310,00
257	03	02	09	00	Ayırma, Sınıflandırma Makineleri	0,00	128.738,00	0,00	128.738,00
257	03	02	10	00	Matbaacılıkta Kullanılan Makine ve Aletler	0,00	160.243,76	0,00	160.243,76
257	03	03	00	00	Cihazlar ve Aletler	1.270.023,15	17.021.307,07	0,00	15.751.283,92
257	03	03	01	00	Yıkama, Temizleme ve Ütüleme Cihaz ve Araçları	24.283,36	283.371,24	0,00	259.087,88
257	03	03	02	00	Beslenme, Gıda ve Mutfak Cihaz ve Aletleri	31.555,34	739.801,57	0,00	708.246,23
257	03	03	04	00	Ölçüm, Tartı, Çizim Cihazları ve Aletleri	94.165,18	2.263.545,04	0,00	2.169.379,86
257	03	03	05	00	Tıbbi ve Biyolojik Amaçlı Kullanılan Cihazlar ve Aletler	145.990,88	2.172.973,22	0,00	2.026.982,34
257	03	03	06	00	Araştırma ve Üretim Amaçlı Cihazlar ve Aletleri	974.028,39	11.515.810,85	0,00	10.541.782,46
257	03	03	07	00	Müzik Aletleri ve Aksesuarları	0,00	5.096,35	0,00	5.096,35
257	03	03	08	00	Spor Amaçlı Kullanılan Cihaz ve Aletler	0,00	40.708,80	0,00	40.708,80
<b>257</b>	<b>04</b>	<b>00</b>	<b>00</b>	<b>00</b>	<b>Taşıtlar</b>	<b>7.500,08</b>	<b>1.210.800,97</b>	<b>0,00</b>	<b>1.203.300,89</b>
257	04	01	00	00	Karayolu Taşıtları	0,00	1.184.350,31	0,00	1.184.350,31
257	04	01	01	00	Otomobiller	0,00	149.731,72	0,00	149.731,72
257	04	01	02	00	Yolcu Taşıma Araçları	0,00	967.051,88	0,00	967.051,88
257	04	01	03	00	Yük Taşıma Araçları	0,00	40.182,71	0,00	40.182,71
257	04	01	07	00	Motorsuz Kara Araçları	0,00	27.384,00	0,00	27.384,00
257	04	02	00	00	Su ve Deniz Taşıtları	7.500,08	26.450,66	0,00	18.950,58
257	04	02	06	00	Tekneler	0,00	11.450,50	0,00	11.450,50
257	04	02	07	00	Botlar	7.500,08	15.000,16	0,00	7.500,08
<b>257</b>	<b>05</b>	<b>00</b>	<b>00</b>	<b>00</b>	<b>Demirbaşlar</b>	<b>5.674.155,28</b>	<b>39.018.220,52</b>	<b>0,00</b>	<b>33.344.065,24</b>
257	05	01	00	00	Döşeme ve Mefruşat	22.894,87	494.637,76	0,00	471.742,89
257	05	01	01	00	Döşeme Demirbaşları	5.946,38	100.906,48	0,00	94.960,10
257	05	01	02	00	Temsil ve Tören Demirbaşları	8.742,76	128.079,43	0,00	119.336,67
257	05	01	04	00	Seyahat, Muhafaza ve Taşıma Amaçlı Demirbaş Niteliğindeki Taşınırılar	854,32	3.457,63	0,00	2.603,31
257	05	01	05	00	Hastanede Kullanılan	7.351,41	262.194,22	0,00	254.842,81



					Demirbaş Niteliğindeki Taşınır				
257	05	02	00	00	Büro Makineleri	3.517.537,23	18.737.132,29	0,00	15.219.595,06
257	05	02	01	00	Bilgisayarlar ve Sunucular	2.996.136,49	13.495.933,18	0,00	10.499.796,69
257	05	02	02	00	Bilgisayar Çevre Birimleri	40.390,08	546.072,06	0,00	505.681,98
257	05	02	03	00	Tekvir ve Çoğaltma Makineleri	23.417,10	829.861,96	0,00	806.444,86
257	05	02	04	00	Haberleşme Cihazları	119.611,97	1.547.645,42	0,00	1.428.033,45
257	05	02	05	00	Ses, Görüntü ve Sunum Cihazları	327.965,20	2.100.888,94	0,00	1.772.923,74
257	05	02	06	00	Aydınlatma Cihazları	0,00	12.083,20	0,00	12.083,20
257	05	02	99	00	Diğer Büro Makineleri ve Aletleri	10.016,39	204.647,53	0,00	194.631,14
257	05	03	00	00	Mobilyalar	1.021.779,47	8.078.727,20	0,00	7.056.947,73
257	05	03	01	00	Büro Mobilyaları	1.004.951,79	7.392.099,26	0,00	6.387.147,47
257	05	03	02	00	Misafirhane, Konaklama ve Barınma Amaçlı Mobilyalar	3.652,00	208.209,81	0,00	204.557,81
257	05	03	03	00	Kafeterya ve Yemekhane Mobilyaları	4.944,20	234.122,81	0,00	229.178,61
257	05	03	05	00	Seminer ve Sunum Amaçlı Ürünler	8.231,48	244.295,32	0,00	236.063,84
257	05	04	00	00	Beslenme, Gıda ve Mutfak Demirbaşları	0,00	203.572,94	0,00	203.572,94
257	05	04	01	00	Yemek Hazırlama Ekipmanları	0,00	203.572,94	0,00	203.572,94
257	05	07	00	00	Kütüphane Demirbaşları	14.409,62	1.461.611,98	0,00	1.447.202,36
257	05	07	01	00	Kütüphane Mobilyaları	106,97	479.013,64	0,00	478.906,67
257	05	07	02	00	Basılı Yayınlar	14.302,65	982.598,34	0,00	968.295,69
257	05	08	00	00	Eğitim Demirbaşları	1.092.996,06	9.432.310,70	0,00	8.339.314,64
257	05	08	01	00	Eğitim Mobilyaları ve Donanımları	939.584,59	7.825.925,46	0,00	6.886.340,87
257	05	08	02	00	Öğrenmeyi Kolaylaştırıcı Ekipmanlar	143.454,00	1.586.470,30	0,00	1.443.016,30
257	05	08	03	00	Derslik Süslemeleri	9.957,47	19.914,94	0,00	9.957,47
257	05	09	00	00	Spor Amaçlı Kullanılan Demirbaşlar	1.842,70	113.321,62	0,00	111.478,92
257	05	09	01	00	Doğa Sporlarında Kullanılan Demirbaşlar	1.445,50	5.342,84	0,00	3.897,34
257	05	09	02	00	Salon Sporlarında Kullanılan Demirbaşlar	397,20	104.259,87	0,00	103.862,67
257	05	09	03	00	Saha Sporlarında Kullanılan Demirbaşlar	0,00	1.307,91	0,00	1.307,91
257	05	09	99	00	Diğer Spor Amaçlı Kullanılan Demirbaşlar	0,00	2.411,00	0,00	2.411,00
257	05	10	00	00	Güvenlik, Kontrol ve Tedbir Amaçlı Demirbaşlar	1.516,30	419.729,67	0,00	418.213,37
257	05	10	01	00	Güvenlik ve Korunma Amaçlı Araçlar	0,00	8.708,40	0,00	8.708,40
257	05	10	02	00	Kontrol ve Güvenlik Sistemleri	160,48	344.634,67	0,00	344.474,19
257	05	10	03	00	Yangın Söndürme ve Tedbir Cihaz ve Araçları	1.355,82	66.386,60	0,00	65.030,78
257	05	11	00	00	Demirbaş Niteliğindeki Süs Eşyaları	0,00	10.938,79	0,00	10.938,79
257	05	11	02	00	Duvarda Sergilenen Süs Eşyaları	0,00	10.938,79	0,00	10.938,79
257	05	99	00	00	Diğer Demirbaşlar	1.179,03	66.237,57	0,00	65.058,54

257	05	99	01	00	Seyyar Kulube, Kabin, Büfe, Sandık ve Kafesler	1.179,03	21.634,54	0,00	20.455,51
257	05	99	02	00	Seyyar Tanklar ve Tüpler	0,00	27.326,69	0,00	27.326,69
257	05	99	03	00	Sergileme ve Tanıtım Amaçlı Taşınır	0,00	17.276,34	0,00	17.276,34
<b>258</b>	<b>00</b>	<b>00</b>	<b>00</b>	<b>00</b>	<b>YAPILMAKTA OLAN YATIRIMLAR HESABI</b>	<b>96.335.592,16</b>	<b>94.012.075,39</b>	<b>2.323.516,77</b>	<b>0,00</b>
<b>258</b>	<b>01</b>	<b>00</b>	<b>00</b>	<b>00</b>	<b>Yeraltı ve Yerüstü Düzenleri</b>	<b>4.477.542,61</b>	<b>4.477.542,61</b>	<b>0,00</b>	<b>0,00</b>
258	01	99	00	00	Diğer Yeraltı ve Yerüstü Düzenleri	4.477.542,61	4.477.542,61	0,00	0,00
<b>258</b>	<b>02</b>	<b>00</b>	<b>00</b>	<b>00</b>	<b>Binalar</b>	<b>91.858.049,55</b>	<b>89.534.532,78</b>	<b>2.323.516,77</b>	<b>0,00</b>
258	02	01	00	00	İdare Binaları	7.854.980,41	5.531.463,64	2.323.516,77	0,00
258	02	01	01	00	Hizmet Binaları	7.854.980,41	5.531.463,64	2.323.516,77	0,00
258	02	02	00	00	Eğitim ve Öğretim Amaçlı Binalar	84.003.069,14	84.003.069,14	0,00	0,00
258	02	02	04	00	Üniversite, Akademi, Enstitü ve Yüksek Okul Binaları	84.003.069,14	84.003.069,14	0,00	0,00
<b>260</b>	<b>00</b>	<b>00</b>	<b>00</b>	<b>00</b>	<b>HAKLAR HESABI</b>	<b>1.180.095,57</b>	<b>0,00</b>	<b>1.180.095,57</b>	<b>0,00</b>
<b>260</b>	<b>01</b>	<b>00</b>	<b>00</b>	<b>00</b>	<b>Bilgisayar Yazılımları</b>	<b>749.126,90</b>	<b>0,00</b>	<b>749.126,90</b>	<b>0,00</b>
<b>260</b>	<b>03</b>	<b>00</b>	<b>00</b>	<b>00</b>	<b>Lisanslar</b>	<b>218.421,21</b>	<b>0,00</b>	<b>218.421,21</b>	<b>0,00</b>
<b>260</b>	<b>04</b>	<b>00</b>	<b>00</b>	<b>00</b>	<b>Patentler</b>	<b>49.655,89</b>	<b>0,00</b>	<b>49.655,89</b>	<b>0,00</b>
<b>260</b>	<b>99</b>	<b>00</b>	<b>00</b>	<b>00</b>	<b>Diğer Haklar</b>	<b>162.891,57</b>	<b>0,00</b>	<b>162.891,57</b>	<b>0,00</b>
<b>268</b>	<b>00</b>	<b>00</b>	<b>00</b>	<b>00</b>	<b>BİRİKMİŞ AMORTİSMANLAR VE DEĞER DÜŞÜKLÜĞÜ KARŞILIĞI HESABI (-)</b>	<b>0,00</b>	<b>1.180.095,57</b>	<b>0,00</b>	<b>1.180.095,57</b>
<b>268</b>	<b>01</b>	<b>00</b>	<b>00</b>	<b>00</b>	<b>Haklar Amortismanı</b>	<b>0,00</b>	<b>1.180.095,57</b>	<b>0,00</b>	<b>1.180.095,57</b>
268	01	01	00	00	Bilgisayar Yazılımları	0,00	749.126,90	0,00	749.126,90
268	01	03	00	00	Lisanslar	0,00	218.421,21	0,00	218.421,21
268	01	04	00	00	Patentler	0,00	49.655,89	0,00	49.655,89
268	01	99	00	00	Diğer Haklar	0,00	162.891,57	0,00	162.891,57
<b>294</b>	<b>00</b>	<b>00</b>	<b>00</b>	<b>00</b>	<b>ELDEN ÇIKARILACAK STOKLAR VE MADDİ DURAN VARLIKLAR HESABI</b>	<b>669.225,10</b>	<b>0,00</b>	<b>669.225,10</b>	<b>0,00</b>
<b>294</b>	<b>02</b>	<b>00</b>	<b>00</b>	<b>00</b>	<b>Elden Çıkarılacak Maddi Duran Varlıklar</b>	<b>669.225,10</b>	<b>0,00</b>	<b>669.225,10</b>	<b>0,00</b>
294	02	01	00	00	Makine ve Cihazlar	22.975,09	0,00	22.975,09	0,00
294	02	03	00	00	Demirbaşlar	646.250,01	0,00	646.250,01	0,00
<b>299</b>	<b>00</b>	<b>00</b>	<b>00</b>	<b>00</b>	<b>BİRİKMİŞ AMORTİSMANLAR HESABI ( - )</b>	<b>0,00</b>	<b>669.225,10</b>	<b>0,00</b>	<b>669.225,10</b>
<b>299</b>	<b>02</b>	<b>00</b>	<b>00</b>	<b>00</b>	<b>Elden Çıkarılacak Maddi Duran Varlıklar Amortismanı</b>	<b>0,00</b>	<b>669.225,10</b>	<b>0,00</b>	<b>669.225,10</b>
299	02	01	00	00	Makine ve Cihazlar	0,00	22.975,09	0,00	22.975,09
299	02	03	00	00	Demirbaşlar	0,00	646.250,01	0,00	646.250,01
<b>320</b>	<b>00</b>	<b>00</b>	<b>00</b>	<b>00</b>	<b>BÜTÇE EMANETLERİ HESABI</b>	<b>516.842,31</b>	<b>1.478.206,29</b>	<b>0,00</b>	<b>961.363,98</b>
<b>320</b>	<b>01</b>	<b>00</b>	<b>00</b>	<b>00</b>	<b>Cari Yıla (N) Ait Borçlar</b>	<b>516.842,31</b>	<b>1.478.206,29</b>	<b>0,00</b>	<b>961.363,98</b>
<b>330</b>	<b>00</b>	<b>00</b>	<b>00</b>	<b>00</b>	<b>ALINAN DEPOZİTO VE TEMİNATLAR HESABI</b>	<b>655.633,27</b>	<b>871.756,07</b>	<b>0,00</b>	<b>216.122,80</b>

<b>330</b>	<b>01</b>	<b>00</b>	<b>00</b>	<b>00</b>	<b>İhale Teminatları</b>	<b>576.349,26</b>	<b>733.399,60</b>	<b>0,00</b>	<b>157.050,34</b>
330	01	01	00	00	Geçici teminatlar	320.053,51	343.702,03	0,00	23.648,52
330	01	02	00	00	Kesin Teminatlar	197.727,11	292.038,14	0,00	94.311,03
330	01	03	00	00	Ek Kesin Teminatlar	58.568,64	97.659,43	0,00	39.090,79
<b>330</b>	<b>15</b>	<b>00</b>	<b>00</b>	<b>00</b>	<b>Yapım İşleri Tip Sözleşmesinin 30. ve 31. Md. Ger. Al. Tem.</b>	<b>79.284,01</b>	<b>138.356,47</b>	<b>0,00</b>	<b>59.072,46</b>
<b>333</b>	<b>00</b>	<b>00</b>	<b>00</b>	<b>00</b>	<b>EMANETLER HESABI</b>	<b>28.054.161,68</b>	<b>29.386.237,89</b>	<b>0,00</b>	<b>1.332.076,21</b>
<b>333</b>	<b>03</b>	<b>00</b>	<b>00</b>	<b>00</b>	<b>İcra Kesintileri ve İcra Daireleri Adına Yapılan T</b>	<b>210.051,00</b>	<b>210.051,00</b>	<b>0,00</b>	<b>0,00</b>
333	03	01	00	00	Normal İcra Kesintisi	205.450,80	205.450,80	0,00	0,00
333	03	02	00	00	Nafaka Kesintisi	4.600,20	4.600,20	0,00	0,00
<b>333</b>	<b>04</b>	<b>00</b>	<b>00</b>	<b>00</b>	<b>Muhasebe Birimi Nezdinde Açtırılan Krediler</b>	<b>23.000,00</b>	<b>23.000,00</b>	<b>0,00</b>	<b>0,00</b>
<b>333</b>	<b>10</b>	<b>00</b>	<b>00</b>	<b>00</b>	<b>Sendikalara Ait Emanetler</b>	<b>862.761,25</b>	<b>909.927,97</b>	<b>0,00</b>	<b>47.166,72</b>
333	10	02	00	00	İşçi Sendikalarına Ödenen Aidatlar	478.972,24	526.138,96	0,00	47.166,72
333	10	02	02	00	Tez-Kop İş Sendikası	478.972,24	526.138,96	0,00	47.166,72
333	10	03	00	00	Memur Sendikalarına Ödenen Aidatlar	383.789,01	383.789,01	0,00	0,00
333	10	03	01	00	Türkiye KAMU-SEN e Bağlı Sendikalar	229.289,21	229.289,21	0,00	0,00
333	10	03	01	01	Türk Sağlık Sendikası	2.577,32	2.577,32	0,00	0,00
333	10	03	01	07	Türk Eğitim Sendikası	226.711,89	226.711,89	0,00	0,00
333	10	03	02	00	KESK e Bağlı Sendikalar	2.446,96	2.446,96	0,00	0,00
333	10	03	02	02	Eğitim Sendikası	2.446,96	2.446,96	0,00	0,00
333	10	03	03	00	MEMURSEN e Bağlı Sendikalar	105.480,29	105.480,29	0,00	0,00
333	10	03	03	01	Eğitimciler Birliği Sendikası	105.480,29	105.480,29	0,00	0,00
333	10	03	06	00	Bağımsız Sendikalar	24.527,02	24.527,02	0,00	0,00
333	10	03	06	16	Eğitim - İş Sendikası	24.527,02	24.527,02	0,00	0,00
333	10	03	08	00	HAKSEN e Bağlı Sendikalar	14.182,66	14.182,66	0,00	0,00
333	10	03	08	06	Eğitim Öğretim ve Bilim Çalış. Hak Sendikası (Eğitim Hak-Sen)	14.182,66	14.182,66	0,00	0,00
333	10	03	11	00	Diğer Bağımsız Sendikalar	5.595,27	5.595,27	0,00	0,00
333	10	03	11	20	Öğretim Elemanları Sendikası (ÖGESEN)	1.771,05	1.771,05	0,00	0,00
333	10	03	11	25	Tüm Üniversite Çalışanları Sendikası (TÜM ÜNİ-SEN)	3.249,40	3.249,40	0,00	0,00
333	10	03	11	83	Şehit Gazi Eğitim Birlik Sen	574,82	574,82	0,00	0,00
333	10	03	12	00	Diğer Bağımsız Sendikalar (2)	2.267,60	2.267,60	0,00	0,00
333	10	03	12	10	HEKİMSEN	2.069,59	2.069,59	0,00	0,00
333	10	03	12	49	Hekim Birliği, Sağlık ve Sosyal Hizmetler Çalışanları Sendikası (HEKİM BİRLİĞİ)	198,01	198,01	0,00	0,00
<b>333</b>	<b>14</b>	<b>00</b>	<b>00</b>	<b>00</b>	<b>Kapatılmayan Gönderme Emirleri</b>	<b>18.953.135,73</b>	<b>18.953.135,73</b>	<b>0,00</b>	<b>0,00</b>
<b>333</b>	<b>16</b>	<b>00</b>	<b>00</b>	<b>00</b>	<b>Şartlı Bağış ve</b>	<b>133.953,00</b>	<b>1.017.550,92</b>	<b>0,00</b>	<b>883.597,92</b>

Yardımlardan Devreden Emanetler									
333	16	01	00	00	Cari	83.953,00	83.953,00	0,00	0,00
333	16	01	03	00	Kurumlardan Alınan Şartlı Bağış ve Yardımlardan Devreden Emanetler	20.000,00	20.000,00	0,00	0,00
333	16	01	04	00	Kişilerden Alınan Şartlı Bağış ve Yardımlardan Devreden Emanetler	63.953,00	63.953,00	0,00	0,00
333	16	02	00	00	Sermaye	50.000,00	933.597,92	0,00	883.597,92
333	16	02	03	00	Kurumlardan Alınan Şartlı Bağış ve Yardımlardan Devreden Emanetler	50.000,00	144.000,00	0,00	94.000,00
333	16	02	04	00	Kişilerden Alınan Şartlı Bağış ve Yardımlardan Devreden Emanetler	0,00	789.597,92	0,00	789.597,92
<b>333</b>	<b>18</b>	<b>00</b>	<b>00</b>	<b>00</b>	<b>Avukatlık Vekalet Ücretleri</b>	<b>44.818,66</b>	<b>49.918,66</b>	<b>0,00</b>	<b>5.100,00</b>
333	18	01	00	00	Dağıtılabacak Vekalet Ücretleri	22.161,45	27.261,45	0,00	5.100,00
333	18	02	00	00	Dağıtılabacak Vekalet Ücretleri % 55	13.117,33	13.117,33	0,00	0,00
333	18	03	00	00	Dağıtılabacak Vekalet Ücretleri % 40	9.539,88	9.539,88	0,00	0,00
<b>333</b>	<b>99</b>	<b>00</b>	<b>00</b>	<b>00</b>	<b>Diğer Emanetler</b>	<b>7.826.442,04</b>	<b>8.222.653,61</b>	<b>0,00</b>	<b>396.211,57</b>
333	99	01	00	00	Diğer Para Cezaları	629,52	629,52	0,00	0,00
333	99	24	00	00	Çeşitli Prim	1.341,87	1.341,87	0,00	0,00
333	99	99	00	00	Diğer Çeşitli Emanetler	7.824.470,65	8.220.682,22	0,00	396.211,57
<b>360</b>	<b>00</b>	<b>00</b>	<b>00</b>	<b>00</b>	<b>ÖDENECEK VERGİ VE FONLAR HESABI</b>	<b>9.045.554,62</b>	<b>11.430.505,79</b>	<b>0,00</b>	<b>2.384.951,17</b>
<b>360</b>	<b>01</b>	<b>00</b>	<b>00</b>	<b>00</b>	<b>Gelir Vergisi</b>	<b>5.560.637,55</b>	<b>7.173.258,78</b>	<b>0,00</b>	<b>1.612.621,23</b>
360	01	01	00	00	Gelir Vergisi Kanununun 94/1 md. Göre Yapılan Tevkifatlar	5.308.206,90	6.907.687,15	0,00	1.599.480,25
360	01	01	01	00	Asgari Ücretlilerden Yapılan Tevkifatlar	45,20	45,20	0,00	0,00
360	01	01	02	00	Diğer Ücretler ile Ücret sayılan Ödemelerden Yap.Tevkifat	5.308.161,70	6.907.641,95	0,00	1.599.480,25
360	01	02	00	00	Gelir Vergisi Kanununun 94/2 md. Göre Yapılan Tevkifatlar	10.410,40	15.410,40	0,00	5.000,00
360	01	02	01	00	GVK 18. Md. Kapsamına Giren Serbest Meslek İşleri Dolayısıyla	6.410,40	6.410,40	0,00	0,00
360	01	02	02	00	Diğer Serbest Meslek İşleri Dolayısıyla Yapılan Ödemelerden	4.000,00	9.000,00	0,00	5.000,00
360	01	03	00	00	Gelir Vergisi Kanununun 94/3 Md. Göre Yapılan Tevkifatlar	173.331,53	173.331,53	0,00	0,00
360	01	05	00	00	Gelir Vergisi Kanununun 94/5 Md. Göre Yapılan Tevkifatlar	5.640,00	5.640,00	0,00	0,00
360	01	99	00	00	Gelir Vergisi Kanununun 94. md. Göre Yapılan Diğer Tevkifatı	63.048,72	71.189,70	0,00	8.140,98
<b>360</b>	<b>03</b>	<b>00</b>	<b>00</b>	<b>00</b>	<b>Damga Vergisi</b>	<b>1.807.044,81</b>	<b>2.378.693,51</b>	<b>0,00</b>	<b>571.648,70</b>
360	03	01	00	00	Ücret ve Ücret Sayılan Ödemelere Ait Damga Vergisi	1.002.311,47	1.134.017,52	0,00	131.706,05
360	03	02	00	00	Sözleşmeye Ait Damga Vergisi	141.832,30	293.206,85	0,00	151.374,55
360	03	03	00	00	İhale Kararlarına Ait Damga Vergisi	80.856,05	174.449,77	0,00	93.593,72
360	03	04	00	00	Harcarahtardan Kesilen Damga Vergisi	1.355,08	2.043,07	0,00	687,99

360	03	09	00	00	Diğer Ödemelere Ait Damga Vergisi	580.689,91	774.976,30	0,00	194.286,39
<b>360</b>	<b>04</b>	<b>00</b>	<b>00</b>	<b>00</b>	<b>Katma Değer Vergisi</b>	<b>1.677.872,26</b>	<b>1.878.553,50</b>	<b>0,00</b>	<b>200.681,24</b>
360	04	02	00	00	Katma Değer Vergisi Tevkifatı	1.677.675,55	1.878.356,79	0,00	200.681,24
360	04	02	01	00	Katma Değer Vergisi Tevkifatı (1/2)	583,47	583,47	0,00	0,00
360	04	02	06	00	Katma Değer Vergisi Tevkifatı (9/10)	129.340,93	146.711,38	0,00	17.370,45
360	04	02	08	00	Katma Değer Vergisi Tevkifatı (5/10)	676.978,65	746.379,66	0,00	69.401,01
360	04	02	09	00	Katma Değer Vergisi Tevkifatı (7/10)	100.966,31	143.984,32	0,00	43.018,01
360	04	02	10	00	Katma Değer Vergisi Tevkifatı (Tam Tevkifat)	129.659,91	156.899,90	0,00	27.239,99
360	04	02	11	00	Katma Değer Vergisi Tevkifatı (3/10)	270,00	270,00	0,00	0,00
360	04	02	12	00	Katma Değer Vergisi Tevkifatı (4/10)	639.876,28	683.528,06	0,00	43.651,78
360	04	09	00	00	Diğer Katma Değer Vergisi Kesintileri	196,71	196,71	0,00	0,00
<b>361</b>	<b>00</b>	<b>00</b>	<b>00</b>	<b>00</b>	<b>ÖDENECEK SOSYAL GÜVENLİK KESİNTİLERİ HESABI</b>	<b>50.181.350,57</b>	<b>51.075.147,81</b>	<b>0,00</b>	<b>893.797,24</b>
<b>361</b>	<b>01</b>	<b>00</b>	<b>00</b>	<b>00</b>	<b>Memurların Kesenek ve Kurum Karşılıkları (5434 sayılı Kanuna Tabi Olanlar)</b>	<b>18.023.503,41</b>	<b>18.023.503,41</b>	<b>0,00</b>	<b>0,00</b>
361	01	01	00	00	İştirakçi Payları	6.019.913,18	6.019.913,18	0,00	0,00
361	01	01	01	00	% 16 Aylık Aidat Kesintisi	6.007.371,99	6.007.371,99	0,00	0,00
361	01	01	03	00	% 100 Artış Kesenekleri	12.541,19	12.541,19	0,00	0,00
361	01	02	00	00	Devlet Payları	12.003.590,23	12.003.590,23	0,00	0,00
361	01	02	01	00	% 20 Aylık Aidatı Devlet Katkısı	7.472.174,51	7.472.174,51	0,00	0,00
361	01	02	03	00	% 100 Artış Kesenekleri Devlet Katkısı	12.541,19	12.541,19	0,00	0,00
361	01	02	04	00	% 12 Genel Sağlık Sigortası Primi	4.518.874,53	4.518.874,53	0,00	0,00
<b>361</b>	<b>10</b>	<b>00</b>	<b>00</b>	<b>00</b>	<b>Prim Tahsilatları</b>	<b>31.108.869,27</b>	<b>32.002.666,51</b>	<b>0,00</b>	<b>893.797,24</b>
361	10	01	00	00	İşçilerin Prim Tahsilatları	8.828.458,97	9.529.233,99	0,00	700.775,02
361	10	01	01	00	İştirakçi Payları	3.573.413,71	3.852.796,95	0,00	279.383,24
361	10	01	01	01	Malütlük, Yaşlılık ve Emeklilik Primi (iştirakçi-İşçi)	2.291.709,21	2.471.312,72	0,00	179.603,51
361	10	01	01	02	Genel Sağlık Sigortası Primi (iştirakçi-işçi)	1.281.704,50	1.381.484,23	0,00	99.779,73
361	10	01	02	00	İşçi Primleri İşveren Payı	5.255.045,26	5.676.437,04	0,00	421.391,78
361	10	01	02	01	Malütlük, Yaşlılık ve Emeklilik Primi (işveren-işçi)	2.800.976,81	3.020.492,21	0,00	219.515,40
361	10	01	02	02	Kısa Vadeli Sigorta Kolları Primi	516.489,62	560.370,39	0,00	43.880,77
361	10	01	02	03	Genel Sağlık Sigortası Primi ( işveren-işçi)	1.937.578,83	2.095.574,44	0,00	157.995,61
361	10	02	00	00	Memurlar ve Diğer Kamu Görevl. Prim Tah. (5510 sonrası)	20.878.575,81	20.878.575,81	0,00	0,00
361	10	02	01	00	İştirakçi Payları	8.956.303,07	8.956.303,07	0,00	0,00
361	10	02	01	01	Malütlük, Yaşlılık ve Emeklilik Primi (iştirakçi-memur)	5.757.622,08	5.757.622,08	0,00	0,00
361	10	02	01	02	Genel Sağlık Sigortası Primi (iştirakçi-memur)	3.198.680,99	3.198.680,99	0,00	0,00

361	10	02	02	00	İşveren Payı	11.922.272,74	11.922.272,74	0,00	0,00
361	10	02	02	01	Malütlük, Yaşlılık ve Emeklilik Primi (işveren-memur)	7.040.355,57	7.040.355,57	0,00	0,00
361	10	02	02	03	Genel Sağlık Sigortası Primi (işveren-memur)	4.881.917,17	4.881.917,17	0,00	0,00
361	10	03	00	00	4/B Sözleşmeli Personelin Prim Tahsilatları	1.401.834,49	1.594.856,71	0,00	193.022,22
361	10	03	01	00	İştirakçi Payları	568.641,39	646.958,36	0,00	78.316,97
361	10	03	01	01	Malütlük, Yaşlılık ve Emeklilik Primi (iştirakçi-Sözleşmeli personel)	365.589,21	415.935,82	0,00	50.346,61
361	10	03	01	02	Genel Sağlık Sigortası Primi (iştirakçi-Sözleşmeli personel)	203.052,18	231.022,54	0,00	27.970,36
361	10	03	02	00	İşveren Payı	833.193,10	947.898,35	0,00	114.705,25
361	10	03	02	01	Malütlük, Yaşlılık ve Emeklilik Primi (işveren-Sözleşmeli personel)	447.628,93	509.163,40	0,00	61.534,47
361	10	03	02	02	Kısa Vadeli Sigorta Kolları Primi	80.502,13	91.716,24	0,00	11.214,11
361	10	03	02	03	Genel Sağlık Sigortası Primi (işveren-Sözleşmeli personel)	305.062,04	347.018,71	0,00	41.956,67
<b>361</b>	<b>11</b>	<b>00</b>	<b>00</b>	<b>00</b>	<b>Hizmet Borçlanması Keseneği</b>	<b>652,47</b>	<b>652,47</b>	<b>0,00</b>	<b>0,00</b>
<b>361</b>	<b>98</b>	<b>00</b>	<b>00</b>	<b>00</b>	<b>Bireysel Emeklilik Şirketlerine</b>	<b>1.025.198,00</b>	<b>1.025.198,00</b>	<b>0,00</b>	<b>0,00</b>
361	98	01	00	00	İşçilerden Yapılan Kesintiler	83.477,00	83.477,00	0,00	0,00
361	98	01	18	00	Türkiye Hayat ve Emeklilik A.Ş. (İşçi)	83.477,00	83.477,00	0,00	0,00
361	98	02	00	00	Memurlar ve Diğer Kamu Görevlilerinden Yapılan Kesintiler	861.064,00	861.064,00	0,00	0,00
361	98	02	18	00	Türkiye Hayat ve Emeklilik A.Ş. (Memur)	861.064,00	861.064,00	0,00	0,00
361	98	03	00	00	4/B Sözleşmeli Personel	80.657,00	80.657,00	0,00	0,00
361	98	03	18	00	Türkiye Hayat ve Emeklilik A.Ş. (4/B Söz.)	80.657,00	80.657,00	0,00	0,00
<b>361</b>	<b>99</b>	<b>00</b>	<b>00</b>	<b>00</b>	<b>Diğer Tahsilatlar</b>	<b>23.127,42</b>	<b>23.127,42</b>	<b>0,00</b>	<b>0,00</b>
361	99	03	00	00	Ödenmemiş Sigorta Prim Kesintisi	23.127,42	23.127,42	0,00	0,00
<b>362</b>	<b>00</b>	<b>00</b>	<b>00</b>	<b>00</b>	<b>FONLAR VEYA DİĞER KAMU İDARELERİ ADINA YAPILAN TAHSİLAT HESABI</b>	<b>1.781.558,66</b>	<b>1.843.158,32</b>	<b>0,00</b>	<b>61.599,66</b>
<b>362</b>	<b>01</b>	<b>00</b>	<b>00</b>	<b>00</b>	<b>Fonlar Adına Yapılan Tahsilatlar</b>	<b>779.375,87</b>	<b>840.975,53</b>	<b>0,00</b>	<b>61.599,66</b>
362	01	02	00	00	İşsizlik Sigortası Fonu	779.375,87	840.975,53	0,00	61.599,66
362	01	02	01	00	İşsizlik Sigortası Primi-İşçi	259.791,96	280.325,18	0,00	20.533,22
362	01	02	02	00	İşsizlik Sigortası Primi-İşveren	519.583,91	560.650,35	0,00	41.066,44
<b>362</b>	<b>02</b>	<b>00</b>	<b>00</b>	<b>00</b>	<b>Diğer Kamu İdareleri Adına Yapılan Tahsilatlar</b>	<b>1.002.182,79</b>	<b>1.002.182,79</b>	<b>0,00</b>	<b>0,00</b>
362	02	99	00	00	Diğer Tahsilatlar	1.002.182,79	1.002.182,79	0,00	0,00
362	02	99	01	00	Kefalet Aidatı Giriş Keseneği	5.834,99	5.834,99	0,00	0,00
362	02	99	02	00	Kefalet Aidatı Aylık Keseneği	8.695,35	8.695,35	0,00	0,00
362	02	99	13	00	Vergi Borcu	987.652,45	987.652,45	0,00	0,00
<b>368</b>	<b>00</b>	<b>00</b>	<b>00</b>	<b>00</b>	<b>VADESİ GEÇMİŞ, ERTELENMİŞ VEYA TAKSİTLENDİRİLMİŞ VERGİ VE DİĞER</b>	<b>3.821.514,08</b>	<b>3.821.514,08</b>	<b>0,00</b>	<b>0,00</b>

YÜKÜMLÜLÜKLER HESABI									
368	12	00	00	00	Tecilli ve Tehirli Yükümlülükler	3.821.514,08	3.821.514,08	0,00	0,00
368	12	99	00	00	Diğer Yükümlülükler	3.821.514,08	3.821.514,08	0,00	0,00
368	12	99	01	00	5510 sayılı Kanununun 81 inci Maddesi Gereği SGK ya Ödenecek %20 lik Ek Karşılık Primleri	3.206.251,09	3.206.251,09	0,00	0,00
368	12	99	99	00	Diğer	615.262,99	615.262,99	0,00	0,00
372	00	00	00	00	<b>KIDEM TAZMİNATI KARŞILIGI HESABI</b>	<b>194.789,80</b>	<b>678.279,80</b>	<b>0,00</b>	<b>483.490,00</b>
372	01	00	00	00	<b>Sürekli İşçilerin Kıdem Tazminatı Karşılıkları</b>	<b>194.789,80</b>	<b>678.279,80</b>	<b>0,00</b>	<b>483.490,00</b>
380	00	00	00	00	<b>GELECEK AYLARA AİT GELİRLER HESABI</b>	<b>448.577,69</b>	<b>749.108,79</b>	<b>0,00</b>	<b>300.531,10</b>
380	03	00	00	00	<b>Teşebbüs ve Mülkiyet Gelirleri</b>	<b>448.577,69</b>	<b>749.108,79</b>	<b>0,00</b>	<b>300.531,10</b>
380	03	06	00	00	Kira Gelirleri	448.577,69	749.108,79	0,00	300.531,10
380	03	06	01	00	Taşınmaz Kiraları	448.577,69	749.108,79	0,00	300.531,10
380	03	06	01	99	Diğer Taşınmaz Kira Gelirleri	448.577,69	749.108,79	0,00	300.531,10
430	00	00	00	00	<b>ALINAN DEPOZİTO VE TEMİNATLAR HESABI</b>	<b>55.887,08</b>	<b>268.217,29</b>	<b>0,00</b>	<b>212.330,21</b>
430	01	00	00	00	<b>İhale Teminatları</b>	<b>55.887,08</b>	<b>268.217,29</b>	<b>0,00</b>	<b>212.330,21</b>
430	01	02	00	00	Kesin Teminatlar	51.867,44	53.775,32	0,00	1.907,88
430	01	03	00	00	Ek Kesin Teminatlar	4.019,64	214.441,97	0,00	210.422,33
472	00	00	00	00	<b>KIDEM TAZMİNATI KARŞILIGI HESABI</b>	<b>194.789,80</b>	<b>5.425.526,62</b>	<b>0,00</b>	<b>5.230.736,82</b>
472	01	00	00	00	<b>Sürekli İşçilerin Kıdem Tazminatı Karşılıkları</b>	<b>194.789,80</b>	<b>5.425.526,62</b>	<b>0,00</b>	<b>5.230.736,82</b>
480	00	00	00	00	<b>GELECEK YILLARA AİT GELİRLER HESABI</b>	<b>519.337,06</b>	<b>527.294,21</b>	<b>0,00</b>	<b>7.957,15</b>
480	03	00	00	00	<b>Teşebbüs ve Mülkiyet Gelirleri</b>	<b>519.337,06</b>	<b>527.294,21</b>	<b>0,00</b>	<b>7.957,15</b>
480	03	06	00	00	Kira Gelirleri	519.337,06	527.294,21	0,00	7.957,15
480	03	06	01	00	Taşınmaz Kiraları	519.337,06	527.294,21	0,00	7.957,15
480	03	06	01	99	Diğer Taşınmaz Kira Gelirleri	519.337,06	527.294,21	0,00	7.957,15
500	00	00	00	00	<b>NET DEĞER HESABI</b>	<b>1.203.991.095,11</b>	<b>1.435.024.004,58</b>	<b>0,00</b>	<b>231.032.909,47</b>
500	01	00	00	00	<b>Denge Kayıtları</b>	<b>1.087.898.423,05</b>	<b>1.096.492.832,47</b>	<b>0,00</b>	<b>8.594.409,42</b>
500	01	09	00	00	Diğer Denge Kayıtları	1.085.112.625,20	1.085.379.309,88	0,00	266.684,68
500	01	10	00	00	Nedeni Belirlenemeyen Borç ve Alacak Envanteri Denge Kayıtları	0,00	8.451.658,96	0,00	8.451.658,96
500	01	11	00	00	Tahsisli Kullanılan Taşınmazlar İçin Denge Kayıtları	2.785.797,85	2.661.863,63	123.934,22	0,00
500	02	00	00	00	<b>Varlık Envanteri</b>	<b>74.371,00</b>	<b>23.164.671,99</b>	<b>0,00</b>	<b>23.090.300,99</b>
500	02	02	00	00	Mali Duran Varlıklardan Envanteri Yapılanlar	0,00	1.606,00	0,00	1.606,00
500	02	02	02	00	Mal ve Hizmet Üreten Kuruluşlara Yatırılan Sermayeler	0,00	606,00	0,00	606,00
500	02	02	03	00	Döner Sermayeli Kuruluşlara Yatırılan Sermayeler	0,00	1.000,00	0,00	1.000,00
500	02	03	00	00	Maddi Duran Varlıklardan Envanteri Yapılanlar	74.371,00	22.744.917,07	0,00	22.670.546,07

500	02	03	01	00	Arazi ve Arsalar	0,00	5.999.785,66	0,00	5.999.785,66
500	02	03	02	00	Yeraltı ve Yerüstü Düzenleri	0,00	691.397,04	0,00	691.397,04
500	02	03	03	00	Binalar	72.765,00	10.758.378,02	0,00	10.685.613,02
500	02	03	04	00	Tesis, Makine ve Cihazlar	0,00	2.692.842,50	0,00	2.692.842,50
500	02	03	05	00	Taşıtlar	0,00	542,77	0,00	542,77
500	02	03	06	00	Demirbaşlar	0,00	2.601.971,08	0,00	2.601.971,08
500	02	03	09	00	Birikmiş Amortismanlardan Envanteri Yapılanlar	1.606,00	0,00	1.606,00	0,00
500	02	03	09	90	2021 Yılından Devreden Bakiyeler	1.606,00	0,00	1.606,00	0,00
500	02	04	00	00	Maddi Olmayan Duran Varlıklardan Envanteri Yapılanlar	0,00	27,00	0,00	27,00
500	02	04	01	00	Haklar	0,00	27,00	0,00	27,00
500	02	06	00	00	Stoklardan Envanteri Yapılanlar	0,00	418.121,92	0,00	418.121,92
<b>500</b>	<b>03</b>	<b>00</b>	<b>00</b>	<b>00</b>	<b>Borç Envanteri</b>	<b>3.135.770,00</b>	<b>0,00</b>	<b>3.135.770,00</b>	<b>0,00</b>
500	03	03	00	00	Kıdem Tazminatlarından Envanteri Yapılanlar	3.135.770,00	0,00	3.135.770,00	0,00
<b>500</b>	<b>07</b>	<b>00</b>	<b>00</b>	<b>00</b>	<b>Değer Hareketleri Sonuç Hesabından Aktarılanlar</b>	<b>2.159.959,10</b>	<b>2.199.925,37</b>	<b>0,00</b>	<b>39.966,27</b>
<b>500</b>	<b>09</b>	<b>00</b>	<b>00</b>	<b>00</b>	<b>Geçmiş Dönem Faaliyet Sonuçlarından Aktarılanlar</b>	<b>110.633.806,96</b>	<b>293.829.032,19</b>	<b>0,00</b>	<b>183.195.225,23</b>
<b>500</b>	<b>11</b>	<b>00</b>	<b>00</b>	<b>00</b>	<b>Tahsis Edilen Taşınmazlar</b>	<b>88.765,00</b>	<b>0,00</b>	<b>88.765,00</b>	<b>0,00</b>
<b>500</b>	<b>12</b>	<b>00</b>	<b>00</b>	<b>00</b>	<b>Tahsisli Kullanılan Taşınmazlar</b>	<b>0,00</b>	<b>19.337.542,56</b>	<b>0,00</b>	<b>19.337.542,56</b>
<b>511</b>	<b>00</b>	<b>00</b>	<b>00</b>	<b>00</b>	<b>BİRİMLER ARASI İŞLEMLER HESABI</b>	<b>72.019.091,58</b>	<b>72.019.091,58</b>	<b>0,00</b>	<b>0,00</b>
<b>511</b>	<b>01</b>	<b>00</b>	<b>00</b>	<b>00</b>	<b>İşlemi Başlatan Birim</b>	<b>36.019.178,96</b>	<b>36.019.178,96</b>	<b>0,00</b>	<b>0,00</b>
<b>511</b>	<b>02</b>	<b>00</b>	<b>00</b>	<b>00</b>	<b>Adına İşlem Yapılan Birim</b>	<b>35.999.912,62</b>	<b>35.999.912,62</b>	<b>0,00</b>	<b>0,00</b>
<b>519</b>	<b>00</b>	<b>00</b>	<b>00</b>	<b>00</b>	<b>DEĞER HAREKETLERİ SONUÇ HESABI</b>	<b>395.639.022,35</b>	<b>395.500.679,88</b>	<b>138.342,47</b>	<b>0,00</b>
<b>519</b>	<b>11</b>	<b>00</b>	<b>00</b>	<b>00</b>	<b>Devreden Muhasebe Birimleri Arası İşlemler</b>	<b>395.639.022,35</b>	<b>395.500.679,88</b>	<b>138.342,47</b>	<b>0,00</b>
519	11	01	00	00	Cari Yılı (N) Muhasebe Birimleri Arası İşlemler Yılı Sonu	54.523.764,66	54.523.764,66	0,00	0,00
519	11	02	00	00	N-1 Yılından Devredenler	56.273.051,11	56.273.051,11	0,00	0,00
519	11	03	00	00	N-2 Yılından Devredenler	168.233.776,03	168.233.776,03	0,00	0,00
519	11	04	00	00	N-3 Yılından Devredenler	94.971.237,88	94.971.237,88	0,00	0,00
519	11	05	00	00	N-4 Yılından Devredenler	14.568.802,39	14.411.094,25	157.708,14	0,00
519	11	06	00	00	N-5 Yılından Devredenler	7.068.390,28	7.087.755,95	0,00	19.365,67
<b>570</b>	<b>00</b>	<b>00</b>	<b>00</b>	<b>00</b>	<b>GEÇMİŞ YILLAR OLUMLU FAALİYET SONUÇLARI HESABI</b>	<b>665.712.551,11</b>	<b>1.226.927.051,81</b>	<b>0,00</b>	<b>561.214.500,70</b>
<b>570</b>	<b>01</b>	<b>00</b>	<b>00</b>	<b>00</b>	<b>N-1 Yılına Ait Olumlu Faaliyet Sonuçları</b>	<b>181.157.272,27</b>	<b>181.157.272,27</b>	<b>0,00</b>	<b>0,00</b>
<b>570</b>	<b>02</b>	<b>00</b>	<b>00</b>	<b>00</b>	<b>N-2 Yılına Ait Olumlu Faaliyet Sonuçları</b>	<b>139.452.764,04</b>	<b>320.610.036,31</b>	<b>0,00</b>	<b>181.157.272,27</b>
<b>570</b>	<b>03</b>	<b>00</b>	<b>00</b>	<b>00</b>	<b>N-3 Yılına Ait Olumlu Faaliyet Sonuçları</b>	<b>122.239.398,90</b>	<b>261.692.162,94</b>	<b>0,00</b>	<b>139.452.764,04</b>
<b>570</b>	<b>04</b>	<b>00</b>	<b>00</b>	<b>00</b>	<b>N-4 Yılına Ait Olumlu Faaliyet Sonuçları</b>	<b>118.365.065,49</b>	<b>240.604.464,39</b>	<b>0,00</b>	<b>122.239.398,90</b>



570	05	00	00	00	N-5 Yılına Ait Olumlu Faaliyet Sonuçları	104.498.050,41	222.863.115,90	0,00	118.365.065,49
580	00	00	00	00	GEÇMİŞ YILLAR OLUMSUZ FAALİYET SONUÇLARI HESABI (-)	1.161.756.598,44	636.195.202,70	525.561.395,74	0,00
580	01	00	00	00	N-1 Yılına Ait Olumsuz Faaliyet Sonuçları	167.220.285,88	167.220.285,88	0,00	0,00
580	02	00	00	00	N-2 Yılına Ait Olumsuz Faaliyet Sonuçları	310.502.464,06	143.282.178,18	167.220.285,88	0,00
580	03	00	00	00	N-3 Yılına Ait Olumsuz Faaliyet Sonuçları	258.013.223,41	114.731.045,23	143.282.178,18	0,00
580	04	00	00	00	N-4 Yılına Ait Olumsuz Faaliyet Sonuçları	215.058.931,68	100.327.886,45	114.731.045,23	0,00
580	05	00	00	00	N-5 Yılına Ait Olumsuz Faaliyet Sonuçları	210.961.693,41	110.633.806,96	100.327.886,45	0,00
590	00	00	00	00	DÖNEM OLUMLU FAALİYET SONUCU HESABI	181.157.272,27	527.766.195,80	0,00	346.608.923,53
591	00	00	00	00	DÖNEM OLUMSUZ FAALİYET SONUCU HESABI (-)	494.296.114,41	167.220.285,88	327.075.828,53	0,00
600	00	00	00	00	GELİRLER HESABI	371.926.142,88	371.926.142,88	0,00	0,00
600	03	00	00	00	Teşebbüs ve Mülkiyet Gelirleri	13.480.461,04	13.480.461,04	0,00	0,00
600	03	01	00	00	Mal ve Hizmet Satış Gelirleri	12.557.971,60	12.557.971,60	0,00	0,00
600	03	01	01	00	Mal Satış Gelirleri	17.935,72	17.935,72	0,00	0,00
600	03	01	01	01	Şartname, Basılı Evrak, Form Satış Gelirleri	17.935,72	17.935,72	0,00	0,00
600	03	01	02	00	Hizmet Gelirleri	12.540.035,88	12.540.035,88	0,00	0,00
600	03	01	02	29	Örgün ve Yaygın Öğretimden Elde Edilen Gelirler	3.934.882,30	3.934.882,30	0,00	0,00
600	03	01	02	31	İkinci Öğretimden Elde Edilen Gelirler	1.680.166,03	1.680.166,03	0,00	0,00
600	03	01	02	32	Yaz Okulu Gelirleri	64.951,32	64.951,32	0,00	0,00
600	03	01	02	33	Tezsiz Yüksek Lisans Gelirleri	424.275,00	424.275,00	0,00	0,00
600	03	01	02	34	Tezli Yüksek Lisans Gelirleri	179.914,00	179.914,00	0,00	0,00
600	03	01	02	36	Sosyal Tesis İşletme Gelirleri	16.431,07	16.431,07	0,00	0,00
600	03	01	02	99	Diğer hizmet gelirleri	6.239.416,16	6.239.416,16	0,00	0,00
600	03	06	00	00	Kira Gelirleri	922.489,44	922.489,44	0,00	0,00
600	03	06	01	00	Taşınmaz Kiraları	922.489,44	922.489,44	0,00	0,00
600	03	06	01	01	Lojman Kira Gelirleri	11.924,64	11.924,64	0,00	0,00
600	03	06	01	03	Sosyal Tesis Kira Gelirleri	63.437,40	63.437,40	0,00	0,00
600	03	06	01	99	Diğer Taşınmaz Kira Gelirleri	847.127,40	847.127,40	0,00	0,00
600	04	00	00	00	Alınan Bağış ve Yardımlar ile Özel Gelirler	344.865.676,03	344.865.676,03	0,00	0,00
600	04	01	00	00	Yurt Dışından Alınan Bağış ve Yardımlar	5.644.060,56	5.644.060,56	0,00	0,00
600	04	01	01	00	Cari	4.926.898,64	4.926.898,64	0,00	0,00
600	04	01	01	01	AB den Alınan Bağış ve Yardımlar	4.926.898,64	4.926.898,64	0,00	0,00
600	04	01	02	00	Sermaye	717.161,92	717.161,92	0,00	0,00
600	04	01	02	01	AB den Alınan Bağış ve Yardımlar	717.161,92	717.161,92	0,00	0,00
600	04	02	00	00	Merkezi Yönetim Bütçesine Dahil	329.139.350,00	329.139.350,00	0,00	0,00

İdarelerden Alınan Bağış ve Yardımlar									
600	04	02	01	00	Cari	285.639.350,00	285.639.350,00	0,00	0,00
600	04	02	01	01	Hazine yardımı	285.639.350,00	285.639.350,00	0,00	0,00
600	04	02	02	00	Sermaye	43.500.000,00	43.500.000,00	0,00	0,00
600	04	02	02	01	Hazine yardımı	43.500.000,00	43.500.000,00	0,00	0,00
600	04	03	00	00	Diğer İdarelerden Alınan Bağış ve Yardımlar	436.258,76	436.258,76	0,00	0,00
600	04	03	01	00	Cari	280.193,46	280.193,46	0,00	0,00
600	04	03	01	02	Mahalli İdarelerden Alınan Bağış ve Yardımlar	30.680,00	30.680,00	0,00	0,00
600	04	03	01	03	Diğerlerinden Alınan Bağış ve Yardımlar	249.513,46	249.513,46	0,00	0,00
600	04	03	02	00	Sermaye	156.065,30	156.065,30	0,00	0,00
600	04	03	02	03	Diğerlerinden Alınan Bağış ve Yardımlar	156.065,30	156.065,30	0,00	0,00
600	04	04	00	00	Kurumlardan ve Kişilerden Alınan Yardım ve Bağışlar	3.512.341,22	3.512.341,22	0,00	0,00
600	04	04	01	00	Cari	3.304.660,22	3.304.660,22	0,00	0,00
600	04	04	01	01	Kurumlardan alınan Bağış ve Yardımlar	312.466,73	312.466,73	0,00	0,00
600	04	04	01	03	Kurumlardan Alınan Şartlı Bağış ve Yardımlar	194.000,00	194.000,00	0,00	0,00
600	04	04	01	04	Kişilerden Alınan Şartlı Bağış ve Yardımlar	2.798.193,49	2.798.193,49	0,00	0,00
600	04	04	02	00	Sermaye	207.681,00	207.681,00	0,00	0,00
600	04	04	02	03	Kurumlardan Alınan Şartlı Bağış ve Yardımlar	62.000,00	62.000,00	0,00	0,00
600	04	04	02	04	Kişilerden Alınan Şartlı Bağış ve Yardımlar	145.681,00	145.681,00	0,00	0,00
600	04	05	00	00	Proje Yardımları	6.133.665,49	6.133.665,49	0,00	0,00
600	04	05	01	00	Cari	6.133.665,49	6.133.665,49	0,00	0,00
600	04	05	01	02	Özel Bütçeli İdarelerden Alınan Proje Yardımları	5.382.855,49	5.382.855,49	0,00	0,00
600	04	05	01	13	YÖK Burs Destekleri	750.810,00	750.810,00	0,00	0,00
<b>600</b>	<b>05</b>	<b>00</b>	<b>00</b>	<b>00</b>	<b>Diğer Gelirler</b>	<b>11.739.196,17</b>	<b>11.739.196,17</b>	<b>0,00</b>	<b>0,00</b>
600	05	01	00	00	Faiz Gelirleri	182.351,03	182.351,03	0,00	0,00
600	05	01	09	00	Diğer Faizler	182.351,03	182.351,03	0,00	0,00
600	05	01	09	01	Kişilerden Alacaklar Faizleri	758,51	758,51	0,00	0,00
600	05	01	09	03	Mevduat Faizleri	181.592,52	181.592,52	0,00	0,00
600	05	02	00	00	Kişi ve Kurumlardan Alınan Paylar	285.603,97	285.603,97	0,00	0,00
600	05	02	06	00	Özel Bütçeli İdarelere Ait Paylar	285.603,97	285.603,97	0,00	0,00
600	05	02	06	16	Araştırma Projeleri Gelirleri Payı	285.603,97	285.603,97	0,00	0,00
600	05	03	00	00	Para Cezaları	17.050,00	17.050,00	0,00	0,00
600	05	03	02	00	İdari Para Cezaları	17.050,00	17.050,00	0,00	0,00
600	05	03	02	99	Diğer İdari Para Cezaları	17.050,00	17.050,00	0,00	0,00
600	05	09	00	00	Diğer Çeşitli Gelirler	11.254.191,17	11.254.191,17	0,00	0,00
600	05	09	01	00	Diğer Çeşitli Gelirler	11.254.191,17	11.254.191,17	0,00	0,00

600	05	09	01	01	İrat Kaydedilecek Nakdi Teminatlar	49.650,61	49.650,61	0,00	0,00
600	05	09	01	06	Kişilerden Alacaklar	299.592,47	299.592,47	0,00	0,00
600	05	09	01	19	Öğrenci Katkı Payı Telifi Gelirleri	4.609.774,50	4.609.774,50	0,00	0,00
600	05	09	01	99	Yukarıda Tanımlanmayan Diğer Çeşitli Gelirler	6.295.173,59	6.295.173,59	0,00	0,00
<b>600</b>	<b>11</b>	<b>00</b>	<b>00</b>	<b>00</b>	<b>Değer ve Miktar Değişimleri Gelirleri</b>	<b>1.831.009,74</b>	<b>1.831.009,74</b>	<b>0,00</b>	<b>0,00</b>
600	11	01	00	00	Döviz Mevcudunun Değerlemesinden Oluşan Olumlu Kur Farkları	1.831.009,74	1.831.009,74	0,00	0,00
600	11	01	01	00	Proje Özel Hesabında Kayıtlı Tutarlardan Kaynaklananlar	450.098,47	450.098,47	0,00	0,00
600	11	01	02	00	Döviz Hesabında Kayıtlı Tutarlardan Kaynaklananlar	1.380.911,27	1.380.911,27	0,00	0,00
<b>600</b>	<b>25</b>	<b>00</b>	<b>00</b>	<b>00</b>	<b>Kamu İdarelerinden Bedelsiz Olarak Alınan Mali Olmayan Varlıklardan Elde Edilen Gelirler</b>	<b>9.799,90</b>	<b>9.799,90</b>	<b>0,00</b>	<b>0,00</b>
600	25	01	00	00	Genel Bütçe Kapsamındaki Kamu İdarelerinden Bedelsiz Olarak Alınan Mali Olmayan Varlıklardan Elde Edilen Gelirler	9.799,90	9.799,90	0,00	0,00
600	25	01	05	00	Bedelsiz Olarak Alınan Tesis Makine ve Cihazlar	9.799,90	9.799,90	0,00	0,00
<b>610</b>	<b>00</b>	<b>00</b>	<b>00</b>	<b>00</b>	<b>İNDİRİM, İADE VE İSKONTOLAR HESABI</b>	<b>428.848,35</b>	<b>428.848,35</b>	<b>0,00</b>	<b>0,00</b>
<b>610</b>	<b>03</b>	<b>00</b>	<b>00</b>	<b>00</b>	<b>Teşebbüs ve Mülkiyet Gelirleri</b>	<b>320.986,80</b>	<b>320.986,80</b>	<b>0,00</b>	<b>0,00</b>
610	03	01	00	00	Mal ve Hizmet Satış Gelirleri	320.986,80	320.986,80	0,00	0,00
610	03	01	02	00	Hizmet Gelirleri	320.986,80	320.986,80	0,00	0,00
610	03	01	02	29	Örgün ve Yaygın Öğretimden Elde Edilen Gelirler	43.283,25	43.283,25	0,00	0,00
610	03	01	02	31	İkinci Öğretimden Elde Edilen Gelirler	77.908,25	77.908,25	0,00	0,00
610	03	01	02	32	Yaz Okulu Gelirleri	10.282,30	10.282,30	0,00	0,00
610	03	01	02	99	Diğer hizmet gelirleri	189.513,00	189.513,00	0,00	0,00
<b>610</b>	<b>04</b>	<b>00</b>	<b>00</b>	<b>00</b>	<b>Alınan Bağış ve Yardımlar ile Özel Gelirler</b>	<b>70.542,00</b>	<b>70.542,00</b>	<b>0,00</b>	<b>0,00</b>
610	04	04	00	00	Kurumlardan ve Kişilerden Alınan Yardım ve Bağışlar	50.000,00	50.000,00	0,00	0,00
610	04	04	02	00	Sermaye	50.000,00	50.000,00	0,00	0,00
610	04	04	02	03	Kurumlardan Alınan Şartlı Bağış ve Yardımlar	50.000,00	50.000,00	0,00	0,00
610	04	05	00	00	Proje Yardımları	20.542,00	20.542,00	0,00	0,00
610	04	05	01	00	Cari	20.542,00	20.542,00	0,00	0,00
610	04	05	01	13	YÖK Burs Destekleri	20.542,00	20.542,00	0,00	0,00
<b>610</b>	<b>05</b>	<b>00</b>	<b>00</b>	<b>00</b>	<b>Diğer Gelirler</b>	<b>37.319,55</b>	<b>37.319,55</b>	<b>0,00</b>	<b>0,00</b>
610	05	09	00	00	Diğer Çeşitli Gelirler	37.319,55	37.319,55	0,00	0,00
610	05	09	01	00	Diğer Çeşitli Gelirler	37.319,55	37.319,55	0,00	0,00
610	05	09	01	06	Kişilerden Alacaklar	184,35	184,35	0,00	0,00
610	05	09	01	19	Öğrenci Katkı Payı Telifi Gelirleri	34.735,20	34.735,20	0,00	0,00

610	05	09	01	99	Yukarıda Tanımlanmayan Diğer Çeşitli Gelirler	2.400,00	2.400,00	0,00	0,00
<b>630</b>	<b>00</b>	<b>00</b>	<b>00</b>	<b>00</b>	<b>GİDERLER HESABI</b>	<b>352.335.574,89</b>	<b>352.335.574,89</b>	<b>0,00</b>	<b>0,00</b>
<b>630</b>	<b>01</b>	<b>00</b>	<b>00</b>	<b>00</b>	<b>PERSONEL GİDERLERİ</b>	<b>215.073.662,98</b>	<b>215.073.662,98</b>	<b>0,00</b>	<b>0,00</b>
630	01	01	00	00	MEMURLAR	181.008.843,04	181.008.843,04	0,00	0,00
630	01	01	10	00	Temel Maaşlar	62.424.222,48	62.424.222,48	0,00	0,00
630	01	01	10	01	Temel Maaşlar	13.250.495,88	13.250.495,88	0,00	0,00
630	01	01	10	02	Taban Aylığı	49.173.726,60	49.173.726,60	0,00	0,00
630	01	01	20	00	Zamlar ve Tazminatlar	59.506.889,01	59.506.889,01	0,00	0,00
630	01	01	20	01	Zamlar ve Tazminatlar	59.506.889,01	59.506.889,01	0,00	0,00
630	01	01	30	00	Ödenekler	44.207.425,70	44.207.425,70	0,00	0,00
630	01	01	30	01	Ödenekler	44.207.425,70	44.207.425,70	0,00	0,00
630	01	01	40	00	Sosyal Haklar	2.434.386,20	2.434.386,20	0,00	0,00
630	01	01	40	01	Sosyal Haklar	2.434.386,20	2.434.386,20	0,00	0,00
630	01	01	50	00	Ek Çalışma Karşılıkları	12.400.754,63	12.400.754,63	0,00	0,00
630	01	01	50	01	Ek Çalışma Karşılıkları	234.138,96	234.138,96	0,00	0,00
630	01	01	50	03	Ek Ders Ücretleri	12.166.615,67	12.166.615,67	0,00	0,00
630	01	01	90	00	Diğer Giderler	35.165,02	35.165,02	0,00	0,00
630	01	01	90	01	Diğer Giderler	35.165,02	35.165,02	0,00	0,00
630	01	02	00	00	SÖZLEŞMELİ PERSONEL	6.065.564,64	6.065.564,64	0,00	0,00
630	01	02	10	00	Ücretler	4.314.893,07	4.314.893,07	0,00	0,00
630	01	02	10	01	657 S.K. 4/B Sözleşmeli Personel Ücretleri	3.727.086,42	3.727.086,42	0,00	0,00
630	01	02	10	04	Yabancı Uyruklu Sözleşmeli Personelin Ücretleri	587.806,65	587.806,65	0,00	0,00
630	01	02	20	00	Zamlar ve Tazminatlar	1.198.684,71	1.198.684,71	0,00	0,00
630	01	02	20	01	657 S.K. 4/B Sözleşmeli Personel Zam ve Tazminatları	1.198.684,71	1.198.684,71	0,00	0,00
630	01	02	30	00	Ödenekler	94.793,29	94.793,29	0,00	0,00
630	01	02	30	01	657 S.K. 4/B Sözleşmeli Personel Ödenekleri	89.055,16	89.055,16	0,00	0,00
630	01	02	30	04	Yabancı Uyruklu Sözleşmeli Personelin Ödenekleri	5.738,13	5.738,13	0,00	0,00
630	01	02	40	00	Sosyal Haklar	60.621,14	60.621,14	0,00	0,00
630	01	02	40	01	657 S.K. 4/B Sözleşmeli Personel Sosyal Hakları	43.571,90	43.571,90	0,00	0,00
630	01	02	40	04	Yabancı Uyruklu Sözleşmeli Personelin Sosyal Hakları	17.049,24	17.049,24	0,00	0,00
630	01	02	60	00	Ödül ve İkramiyeler	154.843,00	154.843,00	0,00	0,00
630	01	02	60	03	Akademik Sözleşmeli Personelin Ödül ve İkramiyeleri	154.843,00	154.843,00	0,00	0,00
630	01	02	90	00	Diğer Giderler	241.729,43	241.729,43	0,00	0,00
630	01	02	90	03	Akademik Sözleşmeli Personelin Diğer Giderleri	241.729,43	241.729,43	0,00	0,00

630	01	03	00	00	İŞÇİLER	27.130.243,49	27.130.243,49	0,00	0,00
630	01	03	10	00	Ücretler	19.530.763,53	19.530.763,53	0,00	0,00
630	01	03	10	01	Sürekli İşçilerin Ücretleri	19.526.883,02	19.526.883,02	0,00	0,00
630	01	03	10	02	Geçici İşçilerin Ücretleri	3.880,51	3.880,51	0,00	0,00
630	01	03	30	00	Sosyal Haklar	5.510.409,36	5.510.409,36	0,00	0,00
630	01	03	30	01	Sürekli İşçilerin Sosyal Hakları	5.510.409,36	5.510.409,36	0,00	0,00
630	01	03	50	00	Ödül ve İkramiyeler	2.089.070,60	2.089.070,60	0,00	0,00
630	01	03	50	01	Sürekli İşçilerin Ödül ve İkramiyeleri	2.089.070,60	2.089.070,60	0,00	0,00
630	01	04	00	00	Geçici Süreli Çalışanlar	869.011,81	869.011,81	0,00	0,00
630	01	04	10	00	Ücretler	869.011,81	869.011,81	0,00	0,00
630	01	04	10	03	Usta Öğreticilere Yapılacak Ödemeler	24.708,41	24.708,41	0,00	0,00
630	01	04	10	04	Kısmi Zamanlı Çalışan Öğrencilerin Ücretleri	800.412,88	800.412,88	0,00	0,00
630	01	04	10	05	Ders Ücreti Karşılığında Görevlendirilenlerin Ücretleri	43.890,52	43.890,52	0,00	0,00
<b>630</b>	<b>02</b>	<b>00</b>	<b>00</b>	<b>00</b>	<b>Sosyal Güvenlik Kurumlarına Devlet Primi Giderleri</b>	<b>30.753.909,48</b>	<b>30.753.909,48</b>	<b>0,00</b>	<b>0,00</b>
630	02	01	00	00	Memurlar	23.350.352,32	23.350.352,32	0,00	0,00
630	02	01	10	00	Sosyal Güvenlik Kurumuna	23.350.352,32	23.350.352,32	0,00	0,00
630	02	01	10	01	Sosyal Güvenlik Primi Ödemeleri	14.177.964,85	14.177.964,85	0,00	0,00
630	02	01	10	02	Sağlık Primi Ödemeleri	9.172.387,47	9.172.387,47	0,00	0,00
630	02	02	00	00	Sözleşmeli Personel	898.789,45	898.789,45	0,00	0,00
630	02	02	10	00	Sosyal Güvenlik Kurumuna	898.789,45	898.789,45	0,00	0,00
630	02	02	10	01	Sosyal Güvenlik Primi Ödemeleri	618.354,82	618.354,82	0,00	0,00
630	02	02	10	02	Sağlık Primi Ödemeleri	280.434,63	280.434,63	0,00	0,00
630	02	03	00	00	İşçiler	5.939.329,16	5.939.329,16	0,00	0,00
630	02	03	10	00	Sosyal Güvenlik Kurumuna	5.411.388,79	5.411.388,79	0,00	0,00
630	02	03	10	01	Sosyal Güvenlik Primi Ödemeleri	3.431.612,41	3.431.612,41	0,00	0,00
630	02	03	10	02	Sağlık Primi Ödemeleri	1.979.776,38	1.979.776,38	0,00	0,00
630	02	03	40	00	İşsizlik Sigortası Fonuna	527.940,37	527.940,37	0,00	0,00
630	02	03	40	01	İşsizlik Sigortası Fonuna	527.940,37	527.940,37	0,00	0,00
630	02	04	00	00	Geçici Süreli Çalışanlar	565.438,55	565.438,55	0,00	0,00
630	02	04	10	00	Sosyal Güvenlik Kurumuna	565.438,55	565.438,55	0,00	0,00
630	02	04	10	01	Sosyal Güvenlik Primi Ödemeleri	373.037,12	373.037,12	0,00	0,00
630	02	04	10	02	Sağlık Primi Ödemeleri	192.401,43	192.401,43	0,00	0,00
<b>630</b>	<b>03</b>	<b>00</b>	<b>00</b>	<b>00</b>	<b>Mal ve Hizmet Alım Giderleri</b>	<b>45.329.879,03</b>	<b>45.329.879,03</b>	<b>0,00</b>	<b>0,00</b>
630	03	01	00	00	Üretime Yönelik Mal ve Malzeme Alımları	476.733,40	476.733,40	0,00	0,00
630	03	01	90	00	Diğer Üretim Mal ve Malzemesi Alımları	476.733,40	476.733,40	0,00	0,00
630	03	01	90	90	Diğer Üretim Mal ve	476.733,40	476.733,40	0,00	0,00

Malzemesi Alımları									
630	03	02	00	00	Tüketime Yönelik Mal ve Malzeme Alımları	39.734.201,83	39.734.201,83	0,00	0,00
630	03	02	10	00	Kırtasiye, Yayın, Baskı ve Büro Malzemesi Alımları	83.853,98	83.853,98	0,00	0,00
630	03	02	10	03	Periyodik Yayın Alımları	81.103,40	81.103,40	0,00	0,00
630	03	02	10	90	Diğer Kırtasiye, Yayın, Baskı ve Büro Malzemesi Alımları	2.750,58	2.750,58	0,00	0,00
630	03	02	20	00	Su ve Temizlik Malzemesi Alımları	335.399,16	335.399,16	0,00	0,00
630	03	02	20	01	Su Alımları	335.399,16	335.399,16	0,00	0,00
630	03	02	30	00	Enerji Alımları	22.631.256,00	22.631.256,00	0,00	0,00
630	03	02	30	01	Yakacak Alımları	11.209.885,17	11.209.885,17	0,00	0,00
630	03	02	30	02	Akaryakıt ve Yağ Alımları	407.283,23	407.283,23	0,00	0,00
630	03	02	30	03	Elektrik Alımları	10.995.827,95	10.995.827,95	0,00	0,00
630	03	02	30	90	Diğer Enerji Alımları	18.259,65	18.259,65	0,00	0,00
630	03	02	40	00	Yiyecek, İçecek ve Yem Alımları	16.683.692,69	16.683.692,69	0,00	0,00
630	03	02	40	01	Yiyecek Alımları	16.683.692,69	16.683.692,69	0,00	0,00
630	03	03	00	00	Yolluklar	2.021.937,20	2.021.937,20	0,00	0,00
630	03	03	10	00	Geçici Görev Yollukları	488.114,84	488.114,84	0,00	0,00
630	03	03	10	01	Yurtiçi Geçici Görev Yollukları	166.793,62	166.793,62	0,00	0,00
630	03	03	10	03	Yurtdışı Geçici Görev Yollukları	321.321,22	321.321,22	0,00	0,00
630	03	03	20	00	Sürekli Görev Yollukları	36.448,05	36.448,05	0,00	0,00
630	03	03	20	01	Yurtiçi Sürekli Görev Yollukları	36.448,05	36.448,05	0,00	0,00
630	03	03	90	00	Diğer Yolluklar	1.497.374,31	1.497.374,31	0,00	0,00
630	03	03	90	01	Profesör Uzman ve Memur Mübadele Giderleri	30.264,18	30.264,18	0,00	0,00
630	03	03	90	02	Öğrenci Mübadele Giderleri	1.467.110,13	1.467.110,13	0,00	0,00
630	03	04	00	00	Görev Giderleri	89.580,57	89.580,57	0,00	0,00
630	03	04	30	00	Ödenecek Vergi, Resim, Harçlar ve Benzeri Giderler	50.807,64	50.807,64	0,00	0,00
630	03	04	30	01	Vergi Ödemeleri ve Benzeri Giderler	3.704,78	3.704,78	0,00	0,00
630	03	04	30	90	Diğer Vergi, Resim ve Harçlar ve Benzeri Giderler	47.102,86	47.102,86	0,00	0,00
630	03	04	70	00	Mahkeme Harç ve Giderleri	38.155,53	38.155,53	0,00	0,00
630	03	04	70	01	Mahkeme Harç ve Giderleri	38.155,53	38.155,53	0,00	0,00
630	03	04	90	00	Diğer Görev Giderleri	617,40	617,40	0,00	0,00
630	03	04	90	90	Sınıflandırmaya Girmeyen Diğer Görev Giderleri	617,40	617,40	0,00	0,00
630	03	05	00	00	Hizmet Alımları	2.064.872,12	2.064.872,12	0,00	0,00
630	03	05	10	00	Genel Hizmet Alımları	4.602,00	4.602,00	0,00	0,00
630	03	05	10	01	Etüt-Proje Bilirkişi Ekspertiz Giderleri	4.602,00	4.602,00	0,00	0,00
630	03	05	20	00	Haberleşme Giderleri	99.537,37	99.537,37	0,00	0,00

630	03	05	20	01	Posta ve Telgraf Giderleri	2.649,58	2.649,58	0,00	0,00
630	03	05	20	02	Telefon Abonelik ve Kullanım Ücretleri	70.363,54	70.363,54	0,00	0,00
630	03	05	20	03	İnternet Erişimi Giderleri	2.428,25	2.428,25	0,00	0,00
630	03	05	20	90	Diğer Haberleşme Giderleri	24.096,00	24.096,00	0,00	0,00
630	03	05	30	00	Taşıma Giderleri	135.918,00	135.918,00	0,00	0,00
630	03	05	30	02	Yolcu Taşıma Giderleri	135.918,00	135.918,00	0,00	0,00
630	03	05	40	00	Tarifeye Bağlı Ödemeler	138.765,04	138.765,04	0,00	0,00
630	03	05	40	01	İlan Giderleri	133.089,84	133.089,84	0,00	0,00
630	03	05	40	02	Sigorta Giderleri	5.675,20	5.675,20	0,00	0,00
630	03	05	50	00	Kiralar	229.842,68	229.842,68	0,00	0,00
630	03	05	50	02	Taşıt Kiralama Giderleri	152.932,68	152.932,68	0,00	0,00
630	03	05	50	05	Hizmet Binası Kiralama Giderleri	30.960,00	30.960,00	0,00	0,00
630	03	05	50	06	Lojman Kiralama Giderleri	28.200,00	28.200,00	0,00	0,00
630	03	05	50	10	Bilgisayar, Bilgisayar Sistemleri ve Yazılımları Kiralama Giderleri	16.000,00	16.000,00	0,00	0,00
630	03	05	50	90	Diğer Kiralama Giderleri	1.750,00	1.750,00	0,00	0,00
630	03	05	90	00	Diğer Hizmet Alımları	1.456.207,03	1.456.207,03	0,00	0,00
630	03	05	90	03	Kurslara Katılma ve Eğitim Giderleri	69.120,51	69.120,51	0,00	0,00
630	03	05	90	90	Sınıflandırmaya Girmeyen Diğer Hizmet Alımları	1.387.086,52	1.387.086,52	0,00	0,00
630	03	06	00	00	Temsil ve Tanıtma Giderleri	972,00	972,00	0,00	0,00
630	03	06	10	00	Temsil, Tanıtma ve Ağırlandırma Giderleri	972,00	972,00	0,00	0,00
630	03	06	10	01	Temsil, Tanıtma ve Ağırlandırma Giderleri	972,00	972,00	0,00	0,00
630	03	07	00	00	Menkul Mal, Gayrimaddi Hak Alım, Bakım ve Onarım Giderleri	902.345,07	902.345,07	0,00	0,00
630	03	07	20	00	Gayri Maddi Hak Alımları	41.775,90	41.775,90	0,00	0,00
630	03	07	20	01	Bilgisayar Yazılım Alımları ve Yapımları	41.775,90	41.775,90	0,00	0,00
630	03	07	30	00	Bakım ve Onarım Giderleri	860.569,17	860.569,17	0,00	0,00
630	03	07	30	02	Makine Teçhizat Bakım ve Onarım Giderleri	21.697,47	21.697,47	0,00	0,00
630	03	07	30	03	Taşıt Bakım ve Onarım Giderleri	35.278,09	35.278,09	0,00	0,00
630	03	07	30	90	Diğer Bakım ve Onarım Giderleri	803.593,61	803.593,61	0,00	0,00
630	03	08	00	00	Gayrimenkul Mal Bakım ve Onarım Giderleri	39.236,84	39.236,84	0,00	0,00
630	03	08	10	00	Hizmet Binası Bakım ve Onarım Giderleri	12.139,80	12.139,80	0,00	0,00
630	03	08	10	01	Büro Bakım ve Onarımı Giderleri	12.139,80	12.139,80	0,00	0,00
630	03	08	60	00	Yol Bakım ve Onarımı Giderleri	4.248,00	4.248,00	0,00	0,00
630	03	08	60	90	Diğer Yol Bakım ve Onarımı Giderleri	4.248,00	4.248,00	0,00	0,00
630	03	08	90	00	Diğer Taşınmaz Yapım, Bakım ve Onarım Giderleri	22.849,04	22.849,04	0,00	0,00
630	03	08	90	01	Diğer Taşınmaz Yapım, Bakım ve Onarım Giderleri	22.849,04	22.849,04	0,00	0,00

<b>630</b>	<b>05</b>	<b>00</b>	<b>00</b>	<b>00</b>	<b>Cari Transferler</b>	<b>6.806.590,86</b>	<b>6.806.590,86</b>	<b>0,00</b>	<b>0,00</b>
630	05	01	00	00	Görevlendirme Giderleri	4.741.655,00	4.741.655,00	0,00	0,00
630	05	01	20	00	Sosyal Güvenlik Kurumlarına	4.741.655,00	4.741.655,00	0,00	0,00
630	05	01	20	02	5510 Sayılı Kanunun 4/c Maddesi Kapsamındaki Sigortalılara Vazife Malütlük Aylıkları İle Bunların Hak Sahiplerine Bağlanacak Ölüm Aylıkları Karşılığı Ödenecek Ek Karşılıklar	3.206.251,09	3.206.251,09	0,00	0,00
630	05	01	20	05	Sosyal Güvenlik Kurumuna 5434 Sayılı Kanun Kapsamında Emekli İkramiyeleri Karşılığı Yapılan Ödemeler	1.535.403,91	1.535.403,91	0,00	0,00
630	05	03	00	00	Kar Amacı Gütmeyen Kuruluşlara Yapılan Transferler	1.062.272,75	1.062.272,75	0,00	0,00
630	05	03	10	00	Kar Amacı Gütmeyen Kuruluşlara	1.062.272,75	1.062.272,75	0,00	0,00
630	05	03	10	01	Dernek, Birlik, Kurum, Kuruluş, Sandık vb. Kuruluşlara	2.242,00	2.242,00	0,00	0,00
630	05	03	10	03	Kamu İşveren Sendikalarına	8.500,00	8.500,00	0,00	0,00
630	05	03	10	05	Memurların Öğle Yemeğine Yardım	1.051.530,75	1.051.530,75	0,00	0,00
630	05	04	00	00	Hanehalkı ve İşletmelere Yapılan Transferler	1.002.663,11	1.002.663,11	0,00	0,00
630	05	04	10	00	Burslar ve Harçlıklar	942.672,61	942.672,61	0,00	0,00
630	05	04	10	01	Yurtiçi Burslar ve Harçlıklar	942.672,61	942.672,61	0,00	0,00
630	05	04	90	00	Hane Halkına ve İşletmelere Yapılan Diğer Transferler	59.990,50	59.990,50	0,00	0,00
630	05	04	90	90	Sınıflandırmaya Girmeyen Hane Halkı ve İşletmelere Yapılan Diğer Transferler	59.990,50	59.990,50	0,00	0,00
<b>630</b>	<b>07</b>	<b>00</b>	<b>00</b>	<b>00</b>	<b>Sermaye Transferleri</b>	<b>149.472,48</b>	<b>149.472,48</b>	<b>0,00</b>	<b>0,00</b>
630	07	01	00	00	Kurum, İşletme ve Hanehalkına Yapılan Sermaye Transferleri	149.472,48	149.472,48	0,00	0,00
630	07	01	40	00	Fonlara Sermaye Transferleri	34.617,61	34.617,61	0,00	0,00
630	07	01	40	90	Diğer Fonlara	34.617,61	34.617,61	0,00	0,00
630	07	01	90	00	Diğer Kurum, İşletme ve Hane Halkına Yapılan Sermaye Transferleri	114.854,87	114.854,87	0,00	0,00
630	07	01	90	05	Özel Teşebbüslere	303,00	303,00	0,00	0,00
630	07	01	90	90	Sınıflandırmaya Girmeyen Diğer Kurum, İşletme ve Hane Halkına Yapılan Sermaye Transferleri	114.551,87	114.551,87	0,00	0,00
<b>630</b>	<b>11</b>	<b>00</b>	<b>00</b>	<b>00</b>	<b>Değer ve Miktar Değişimleri Giderleri</b>	<b>825.661,24</b>	<b>825.661,24</b>	<b>0,00</b>	<b>0,00</b>
630	11	01	00	00	Döviz Mevcudunun Değerlemesinden Oluşan Olumsuz Kur Farkları	825.661,24	825.661,24	0,00	0,00
630	11	01	01	00	Proje Özel Hes.Kayıtlı Tut.Değerlemesinden Kaynaklananlar	457.737,40	457.737,40	0,00	0,00
630	11	01	02	00	Döviz Hesabında Kayıtlı Tutarlardan Kaynaklananlar	367.923,84	367.923,84	0,00	0,00
<b>630</b>	<b>13</b>	<b>00</b>	<b>00</b>	<b>00</b>	<b>Amortisman Giderleri</b>	<b>26.885.876,94</b>	<b>26.885.876,94</b>	<b>0,00</b>	<b>0,00</b>
630	13	01	00	00	Maddi Duran Varlıkların Amortisman Giderleri	26.663.087,81	26.663.087,81	0,00	0,00



630	13	01	01	00	Yer Altı ve Yer Üstü Düzenlerinin Amortisman Giderleri	1.567.565,08	1.567.565,08	0,00	0,00
630	13	01	02	00	Binaların Amortisman Giderleri	14.495.451,14	14.495.451,14	0,00	0,00
630	13	01	03	00	Tesis, Makine ve Cihazların Amortisman Giderleri	4.444.599,89	4.444.599,89	0,00	0,00
630	13	01	04	00	Taşıtların Amortisman Giderleri	32.865,26	32.865,26	0,00	0,00
630	13	01	05	00	Demirbaşların Amortisman Giderleri	6.122.606,44	6.122.606,44	0,00	0,00
630	13	02	00	00	Maddi Olmayan Duran Varlıkların Amortisman Giderleri	222.789,13	222.789,13	0,00	0,00
630	13	02	01	00	Hakların Amortisman Giderleri	222.789,13	222.789,13	0,00	0,00
<b>630</b>	<b>14</b>	<b>00</b>	<b>00</b>	<b>00</b>	<b>İlk Madde ve Malzeme Giderleri</b>	<b>6.969.144,34</b>	<b>6.969.144,34</b>	<b>0,00</b>	<b>0,00</b>
630	14	01	00	00	Kırtasiye Malzemeleri	231.998,93	231.998,93	0,00	0,00
630	14	02	00	00	Beslenme/Gıda Amaçlı ve Mutfakta Kullanılan Tüketim Malzemeleri	10.508,48	10.508,48	0,00	0,00
630	14	03	00	00	Tıbbi ve Laboratuvar Sarf Malzemeleri	1.595.942,53	1.595.942,53	0,00	0,00
630	14	04	00	00	Yakıtlar, Yakıt Katkıları ve Katkı Yağlar	3.793.439,94	3.793.439,94	0,00	0,00
630	14	05	00	00	Temizleme Ekipmanları	277.640,42	277.640,42	0,00	0,00
630	14	06	00	00	Giyecek, Mefruşat ve Tuhafiye Malzemeleri	123.310,70	123.310,70	0,00	0,00
630	14	07	00	00	Yiyecek	82.170,05	82.170,05	0,00	0,00
630	14	08	00	00	İçecek	52.352,48	52.352,48	0,00	0,00
630	14	09	00	00	Canlı Hayvanlar	3.046,40	3.046,40	0,00	0,00
630	14	10	00	00	Zirai Maddeler	5.255,40	5.255,40	0,00	0,00
630	14	12	00	00	Bakım Onarım ve Üretim Malzemeleri	381.665,86	381.665,86	0,00	0,00
630	14	13	00	00	Yedek Parçalar	244.290,71	244.290,71	0,00	0,00
630	14	14	00	00	Nakil Vasıtaları Lastikleri	3.776,00	3.776,00	0,00	0,00
630	14	16	00	00	Spor Malzemeleri Grubu	74.992,91	74.992,91	0,00	0,00
630	14	99	00	00	Diğer Tüketim Amaçlı Malzemeler	88.753,53	88.753,53	0,00	0,00
<b>630</b>	<b>15</b>	<b>00</b>	<b>00</b>	<b>00</b>	<b>Karşılık Giderleri</b>	<b>3.135.770,00</b>	<b>3.135.770,00</b>	<b>0,00</b>	<b>0,00</b>
630	15	04	00	00	Kıdem Tazminatı Karşılıkları	3.135.770,00	3.135.770,00	0,00	0,00
<b>630</b>	<b>25</b>	<b>00</b>	<b>00</b>	<b>00</b>	<b>Kamu İdarelerine Bedelsiz Olarak Devredilen Mali Olmayan Varlıklardan Kaynaklanan Giderler</b>	<b>263.839,99</b>	<b>263.839,99</b>	<b>0,00</b>	<b>0,00</b>
630	25	02	00	00	Özel Bütçe Kapsamındaki Kamu İdarelerine Bedelsiz Olarak Devredilen Varlıklardan Kaynaklanan Giderler	263.839,99	263.839,99	0,00	0,00
630	25	02	05	00	Bedelsiz Olarak Devredilen Tesis Makine ve Cihazlar	263.839,99	263.839,99	0,00	0,00
<b>630</b>	<b>30</b>	<b>00</b>	<b>00</b>	<b>00</b>	<b>Proje Kapsamında Yapılan Cari Giderler</b>	<b>7.840.474,67</b>	<b>7.840.474,67</b>	<b>0,00</b>	<b>0,00</b>
630	30	06	00	00	Proje Kapsamında Yapılan Cari Giderler	7.840.474,67	7.840.474,67	0,00	0,00
630	30	06	05	00	Gayrimenkul Sermaye Üretim Giderleri	431.193,27	431.193,27	0,00	0,00
630	30	06	05	10	Müşavir Firma ve Kişilere Ödemeler	300.000,00	300.000,00	0,00	0,00

630	30	06	05	90	Diğer Gayrimenkul Sermaye Üretim Giderleri	131.193,27	131.193,27	0,00	0,00
630	30	06	06	00	Menkul Malların Büyük Onarım Giderleri	29.530,64	29.530,64	0,00	0,00
630	30	06	06	70	Müteahhitlik Giderleri	10.650,64	10.650,64	0,00	0,00
630	30	06	06	90	Menkul Malların Diğer Büyük Onarım Giderleri	18.880,00	18.880,00	0,00	0,00
630	30	06	07	00	Gayrimenkul Büyük Onarım Giderleri	6.291.633,77	6.291.633,77	0,00	0,00
630	30	06	07	10	Müşavir Firma ve Kişilere Ödemeler	399.579,80	399.579,80	0,00	0,00
630	30	06	07	90	Diğer Gayrimenkul Büyük Onarım Giderleri	5.892.053,97	5.892.053,97	0,00	0,00
630	30	06	09	00	Diğer Sermaye Giderleri	1.088.116,99	1.088.116,99	0,00	0,00
630	30	06	09	20	Yolluk Giderleri	910.834,88	910.834,88	0,00	0,00
630	30	06	09	90	Diğer Sermaye Giderleri	177.282,11	177.282,11	0,00	0,00
<b>630</b>	<b>99</b>	<b>00</b>	<b>00</b>	<b>00</b>	<b>Diğer Giderler</b>	<b>8.301.292,88</b>	<b>8.301.292,88</b>	<b>0,00</b>	<b>0,00</b>
630	99	99	00	00	Yukarıda Tanımlanamayan Diğer Gideler	8.301.292,88	8.301.292,88	0,00	0,00
<b>690</b>	<b>00</b>	<b>00</b>	<b>00</b>	<b>00</b>	<b>FAALİYET SONUÇLARI HESABI</b>	<b>695.172.070,23</b>	<b>695.172.070,23</b>	<b>0,00</b>	<b>0,00</b>
<b>800</b>	<b>00</b>	<b>00</b>	<b>00</b>	<b>00</b>	<b>BÜTÇE GELİRLERİ HESABI</b>	<b>343.418.979,10</b>	<b>343.418.979,10</b>	<b>0,00</b>	<b>0,00</b>
<b>800</b>	<b>03</b>	<b>00</b>	<b>00</b>	<b>00</b>	<b>Teşebbüs ve Mülkiyet Gelirleri</b>	<b>13.552.991,81</b>	<b>13.552.991,81</b>	<b>0,00</b>	<b>0,00</b>
800	03	01	00	00	Mal ve Hizmet Satış Gelirleri	12.543.048,67	12.543.048,67	0,00	0,00
800	03	01	01	00	Mal Satış Gelirleri	17.935,72	17.935,72	0,00	0,00
800	03	01	01	01	Şartname, Basılı Evrak, Form Satış Gelirleri	17.935,72	17.935,72	0,00	0,00
800	03	01	02	00	Hizmet Gelirleri	12.525.112,95	12.525.112,95	0,00	0,00
800	03	01	02	29	Örgün ve Yaygın Öğretimden Elde Edilen Gelirler	3.947.922,51	3.947.922,51	0,00	0,00
800	03	01	02	31	İkinci Öğretimden Elde Edilen Gelirler	1.680.166,03	1.680.166,03	0,00	0,00
800	03	01	02	32	Yaz Okulu Gelirleri	64.951,32	64.951,32	0,00	0,00
800	03	01	02	33	Tezsiz Yüksek Lisans Gelirleri	424.275,00	424.275,00	0,00	0,00
800	03	01	02	34	Tezli Yüksek Lisans Gelirleri	179.914,00	179.914,00	0,00	0,00
800	03	01	02	36	Sosyal Tesis İşletme Gelirleri	16.431,07	16.431,07	0,00	0,00
800	03	01	02	99	Diğer hizmet gelirleri	6.211.453,02	6.211.453,02	0,00	0,00
800	03	06	00	00	Kira Gelirleri	1.009.943,14	1.009.943,14	0,00	0,00
800	03	06	01	00	Taşınmaz Kiraları	1.009.943,14	1.009.943,14	0,00	0,00
800	03	06	01	01	Lojman Kira Gelirleri	11.924,64	11.924,64	0,00	0,00
800	03	06	01	03	Sosyal Tesis Kira Gelirleri	53.970,43	53.970,43	0,00	0,00
800	03	06	01	99	Diğer Taşınmaz Kira Gelirleri	944.048,07	944.048,07	0,00	0,00
<b>800</b>	<b>04</b>	<b>00</b>	<b>00</b>	<b>00</b>	<b>Alınan Bağış ve Yardımlar ile Özel Gelirler</b>	<b>323.052.295,69</b>	<b>323.052.295,69</b>	<b>0,00</b>	<b>0,00</b>
800	04	02	00	00	Merkezi Yönetim Bütçesine Dahil İdarelerden Alınan Bağış ve Yardımlar	318.969.950,00	318.969.950,00	0,00	0,00
800	04	02	01	00	Cari	280.044.950,00	280.044.950,00	0,00	0,00

800	04	02	01	01	Hazine yardımı	280.044.950,00	280.044.950,00	0,00	0,00
800	04	02	02	00	Sermaye	38.925.000,00	38.925.000,00	0,00	0,00
800	04	02	02	01	Hazine yardımı	38.925.000,00	38.925.000,00	0,00	0,00
800	04	04	00	00	Kurumlardan ve Kişilerden Alınan Yardım ve Bağışlar	3.212.914,70	3.212.914,70	0,00	0,00
800	04	04	01	00	Cari	3.005.233,70	3.005.233,70	0,00	0,00
800	04	04	01	03	Kurumlardan Alınan Şartlı Bağış ve Yardımlar	194.000,00	194.000,00	0,00	0,00
800	04	04	01	04	Kişilerden Alınan Şartlı Bağış ve Yardımlar	2.811.233,70	2.811.233,70	0,00	0,00
800	04	04	02	00	Sermaye	207.681,00	207.681,00	0,00	0,00
800	04	04	02	03	Kurumlardan Alınan Şartlı Bağış ve Yardımlar	62.000,00	62.000,00	0,00	0,00
800	04	04	02	04	Kişilerden Alınan Şartlı Bağış ve Yardımlar	145.681,00	145.681,00	0,00	0,00
800	04	05	00	00	Proje Yardımları	869.430,99	869.430,99	0,00	0,00
800	04	05	01	00	Cari	869.430,99	869.430,99	0,00	0,00
800	04	05	01	02	Özel Bütçeli İdarelerden Alınan Proje Yardımları	118.620,99	118.620,99	0,00	0,00
800	04	05	01	13	YÖK Burs Destekleri	750.810,00	750.810,00	0,00	0,00
<b>800</b>	<b>05</b>	<b>00</b>	<b>00</b>	<b>00</b>	<b>Diğer Gelirler</b>	<b>6.813.691,60</b>	<b>6.813.691,60</b>	<b>0,00</b>	<b>0,00</b>
800	05	01	00	00	Faiz Gelirleri	135.510,41	135.510,41	0,00	0,00
800	05	01	09	00	Diğer Faizler	135.510,41	135.510,41	0,00	0,00
800	05	01	09	01	Kişilerden Alacaklar Faizleri	758,51	758,51	0,00	0,00
800	05	01	09	03	Mevduat Faizleri	134.751,90	134.751,90	0,00	0,00
800	05	02	00	00	Kişi ve Kurumlardan Alınan Paylar	285.603,97	285.603,97	0,00	0,00
800	05	02	06	00	Özel Bütçeli İdarelere Ait Paylar	285.603,97	285.603,97	0,00	0,00
800	05	02	06	16	Araştırma Projeleri Gelirleri Payı	285.603,97	285.603,97	0,00	0,00
800	05	03	00	00	Para Cezaları	17.050,00	17.050,00	0,00	0,00
800	05	03	02	00	İdari Para Cezaları	17.050,00	17.050,00	0,00	0,00
800	05	03	02	99	Diğer İdari Para Cezaları	17.050,00	17.050,00	0,00	0,00
800	05	09	00	00	Diğer Çeşitli Gelirler	6.375.527,22	6.375.527,22	0,00	0,00
800	05	09	01	00	Diğer Çeşitli Gelirler	6.375.527,22	6.375.527,22	0,00	0,00
800	05	09	01	01	İrat Kaydedilecek Nakdi Teminatlar	49.650,61	49.650,61	0,00	0,00
800	05	09	01	06	Kişilerden Alacaklar	291.799,69	291.799,69	0,00	0,00
800	05	09	01	19	Öğrenci Katkı Payı Telif Gelirleri	4.609.774,50	4.609.774,50	0,00	0,00
800	05	09	01	99	Yukarıda Tanımlanmayan Diğer Çeşitli Gelirler	1.424.302,42	1.424.302,42	0,00	0,00
<b>805</b>	<b>00</b>	<b>00</b>	<b>00</b>	<b>00</b>	<b>GELİR YANSITMA HESABI</b>	<b>342.480.782,57</b>	<b>342.480.782,57</b>	<b>0,00</b>	<b>0,00</b>
<b>810</b>	<b>00</b>	<b>00</b>	<b>00</b>	<b>00</b>	<b>BÜTÇE GELİRLERİNDEN RET VE İADELER HESABI</b>	<b>428.848,35</b>	<b>428.848,35</b>	<b>0,00</b>	<b>0,00</b>
<b>810</b>	<b>03</b>	<b>00</b>	<b>00</b>	<b>00</b>	<b>Teşebbüs ve Mülkiyet Gelirleri</b>	<b>320.986,80</b>	<b>320.986,80</b>	<b>0,00</b>	<b>0,00</b>
810	03	01	00	00	Mal ve Hizmet Satış Gelirleri	320.986,80	320.986,80	0,00	0,00

810	03	01	02	00	Hizmet Gelirleri	320.986,80	320.986,80	0,00	0,00
810	03	01	02	29	Örgün ve Yaygın Öğretimden Elde Edilen Gelirler	43.283,25	43.283,25	0,00	0,00
810	03	01	02	31	İkinci Öğretimden Elde Edilen Gelirler	77.908,25	77.908,25	0,00	0,00
810	03	01	02	32	Yaz Okulu Gelirleri	10.282,30	10.282,30	0,00	0,00
810	03	01	02	99	Diğer hizmet gelirleri	189.513,00	189.513,00	0,00	0,00
<b>810</b>	<b>04</b>	<b>00</b>	<b>00</b>	<b>00</b>	<b>Alınan Bağış ve Yardımlar ile Özel Gelirler</b>	<b>70.542,00</b>	<b>70.542,00</b>	<b>0,00</b>	<b>0,00</b>
810	04	04	00	00	Kurumlardan ve Kişilerden Alınan Yardım ve Bağışlar	50.000,00	50.000,00	0,00	0,00
810	04	04	02	00	Sermaye	50.000,00	50.000,00	0,00	0,00
810	04	04	02	03	Kurumlardan Alınan Şartlı Bağış ve Yardımlar	50.000,00	50.000,00	0,00	0,00
810	04	05	00	00	Proje Yardımları	20.542,00	20.542,00	0,00	0,00
810	04	05	01	00	Cari	20.542,00	20.542,00	0,00	0,00
810	04	05	01	13	YÖK Burs Destekleri	20.542,00	20.542,00	0,00	0,00
<b>810</b>	<b>05</b>	<b>00</b>	<b>00</b>	<b>00</b>	<b>Diğer Gelirler</b>	<b>37.319,55</b>	<b>37.319,55</b>	<b>0,00</b>	<b>0,00</b>
810	05	09	00	00	Diğer Çeşitli Gelirler	37.319,55	37.319,55	0,00	0,00
810	05	09	01	00	Diğer Çeşitli Gelirler	37.319,55	37.319,55	0,00	0,00
810	05	09	01	06	Kişilerden Alacaklar	184,35	184,35	0,00	0,00
810	05	09	01	19	Öğrenci Katkı Payı Telifi Gelirlerinden İadeler	34.735,20	34.735,20	0,00	0,00
810	05	09	01	99	Yukarıda Tanımlanmayan Diğer Çeşitli Gelirler	2.400,00	2.400,00	0,00	0,00
<b>830</b>	<b>00</b>	<b>00</b>	<b>00</b>	<b>00</b>	<b>BÜTÇE GİDERLERİ HESABI</b>	<b>334.806.858,63</b>	<b>334.806.858,63</b>	<b>0,00</b>	<b>0,00</b>
<b>830</b>	<b>01</b>	<b>00</b>	<b>00</b>	<b>00</b>	<b>PERSONEL GİDERLERİ</b>	<b>214.867.999,84</b>	<b>214.867.999,84</b>	<b>0,00</b>	<b>0,00</b>
830	01	01	00	00	MEMURLAR	181.008.843,04	181.008.843,04	0,00	0,00
830	01	01	10	00	Temel Maaşlar	62.424.222,48	62.424.222,48	0,00	0,00
830	01	01	10	01	Temel Maaşlar	13.250.495,88	13.250.495,88	0,00	0,00
830	01	01	10	02	Taban Aylığı	49.173.726,60	49.173.726,60	0,00	0,00
830	01	01	20	00	Zamlar ve Tazminatlar	59.506.889,01	59.506.889,01	0,00	0,00
830	01	01	20	01	Zamlar ve Tazminatlar	59.506.889,01	59.506.889,01	0,00	0,00
830	01	01	30	00	Ödenekler	44.207.425,70	44.207.425,70	0,00	0,00
830	01	01	30	01	Ödenekler	44.207.425,70	44.207.425,70	0,00	0,00
830	01	01	40	00	Sosyal Haklar	2.434.386,20	2.434.386,20	0,00	0,00
830	01	01	40	01	Sosyal Haklar	2.434.386,20	2.434.386,20	0,00	0,00
830	01	01	50	00	Ek Çalışma Karşılıkları	12.400.754,63	12.400.754,63	0,00	0,00
830	01	01	50	01	Ek Çalışma Karşılıkları	234.138,96	234.138,96	0,00	0,00
830	01	01	50	03	Ek Ders Ücretleri	12.166.615,67	12.166.615,67	0,00	0,00
830	01	01	90	00	Diğer Giderler	35.165,02	35.165,02	0,00	0,00
830	01	01	90	01	Diğer Giderler	35.165,02	35.165,02	0,00	0,00

830	01	02	00	00	SÖZLEŞMELİ PERSONEL	5.668.992,21	5.668.992,21	0,00	0,00
830	01	02	10	00	Ücretler	4.314.893,07	4.314.893,07	0,00	0,00
830	01	02	10	01	657 S.K. 4/B Sözleşmeli Personel Ücretleri	3.727.086,42	3.727.086,42	0,00	0,00
830	01	02	10	04	Yabancı Uyruklu Sözleşmeli Personelin Ücretleri	587.806,65	587.806,65	0,00	0,00
830	01	02	20	00	Zamlar ve Tazminatlar	1.198.684,71	1.198.684,71	0,00	0,00
830	01	02	20	01	657 S.K. 4/B Sözleşmeli Personel Zam ve Tazminatları	1.198.684,71	1.198.684,71	0,00	0,00
830	01	02	30	00	Ödenekler	94.793,29	94.793,29	0,00	0,00
830	01	02	30	01	657 S.K. 4/B Sözleşmeli Personel Ödenekleri	89.055,16	89.055,16	0,00	0,00
830	01	02	30	04	Yabancı Uyruklu Sözleşmeli Personelin Ödenekleri	5.738,13	5.738,13	0,00	0,00
830	01	02	40	00	Sosyal Haklar	60.621,14	60.621,14	0,00	0,00
830	01	02	40	01	657 S.K. 4/B Sözleşmeli Personel Sosyal Hakları	43.571,90	43.571,90	0,00	0,00
830	01	02	40	04	Yabancı Uyruklu Sözleşmeli Personelin Sosyal Hakları	17.049,24	17.049,24	0,00	0,00
830	01	03	00	00	İŞÇİLER	27.321.152,78	27.321.152,78	0,00	0,00
830	01	03	10	00	Ücretler	19.526.883,02	19.526.883,02	0,00	0,00
830	01	03	10	01	Sürekli işçilerin Ücretleri	19.526.883,02	19.526.883,02	0,00	0,00
830	01	03	20	00	İhbar ve Kıdem Tazminatları	194.789,80	194.789,80	0,00	0,00
830	01	03	20	01	Sürekli İşçilerin İhbar ve Kıdem Tazminatları	194.789,80	194.789,80	0,00	0,00
830	01	03	30	00	Sosyal Haklar	5.510.409,36	5.510.409,36	0,00	0,00
830	01	03	30	01	Sürekli İşçilerin Sosyal Hakları	5.510.409,36	5.510.409,36	0,00	0,00
830	01	03	50	00	Ödül ve İkramiyeler	2.089.070,60	2.089.070,60	0,00	0,00
830	01	03	50	01	Sürekli İşçilerin Ödül ve İkramiyeleri	2.089.070,60	2.089.070,60	0,00	0,00
830	01	04	00	00	GEÇİCİ SÜRELİ ÇALIŞANLAR	869.011,81	869.011,81	0,00	0,00
830	01	04	10	00	Ücretler	869.011,81	869.011,81	0,00	0,00
830	01	04	10	03	Usta Öğreticilere Yapılacak Ödemeler	24.708,41	24.708,41	0,00	0,00
830	01	04	10	04	Kısmi Zamanlı Çalışan Öğrencilerin Ücretleri	800.412,88	800.412,88	0,00	0,00
830	01	04	10	05	Ders Ücreti Karşılığında Görevlendirilenlerin Ücretleri	43.890,52	43.890,52	0,00	0,00
<b>830</b>	<b>02</b>	<b>00</b>	<b>00</b>	<b>00</b>	<b>SOSYAL GÜVENLİK KURUMLARINA DEVLET PRİMİ GİDERLERİ</b>	<b>30.753.909,48</b>	<b>30.753.909,48</b>	<b>0,00</b>	<b>0,00</b>
830	02	01	00	00	MEMURLAR	23.350.352,32	23.350.352,32	0,00	0,00
830	02	01	10	00	Sosyal Güvenlik Kurumuna	23.350.352,32	23.350.352,32	0,00	0,00
830	02	01	10	01	Sosyal Güvenlik Primi Ödemeleri	14.177.964,85	14.177.964,85	0,00	0,00
830	02	01	10	02	Sağlık Primi Ödemeleri	9.172.387,47	9.172.387,47	0,00	0,00
830	02	02	00	00	SÖZLEŞMELİ PERSONEL	898.789,45	898.789,45	0,00	0,00
830	02	02	10	00	Sosyal Güvenlik Kurumuna	898.789,45	898.789,45	0,00	0,00

830	02	02	10	01	Sosyal Güvenlik Primi Ödemeleri	618.354,82	618.354,82	0,00	0,00
830	02	02	10	02	Sağlık Primi Ödemeleri	280.434,63	280.434,63	0,00	0,00
830	02	03	00	00	İŞÇİLER	5.939.329,16	5.939.329,16	0,00	0,00
830	02	03	10	00	Sosyal Güvenlik Kurumuna	5.411.388,79	5.411.388,79	0,00	0,00
830	02	03	10	01	Sosyal Güvenlik Primi Ödemeleri	4.786.930,48	4.786.930,48	0,00	0,00
830	02	03	10	02	Sağlık Primi Ödemeleri	624.458,31	624.458,31	0,00	0,00
830	02	03	40	00	İşsizlik Sigortası Fonuna	527.940,37	527.940,37	0,00	0,00
830	02	03	40	01	İşsizlik Sigortası Fonuna	527.940,37	527.940,37	0,00	0,00
830	02	04	00	00	GEÇİCİ SÜRELİ ÇALIŞANLAR	565.438,55	565.438,55	0,00	0,00
830	02	04	10	00	Sosyal Güvenlik Kurumuna	565.438,55	565.438,55	0,00	0,00
830	02	04	10	01	Sosyal Güvenlik Primi Ödemeleri	373.037,12	373.037,12	0,00	0,00
830	02	04	10	02	Sağlık Primi Ödemeleri	192.401,43	192.401,43	0,00	0,00
<b>830</b>	<b>03</b>	<b>00</b>	<b>00</b>	<b>00</b>	<b>MAL VE HİZMET ALIM GİDERLERİ</b>	<b>51.580.312,92</b>	<b>51.580.312,92</b>	<b>0,00</b>	<b>0,00</b>
830	03	02	00	00	TÜKETİME YÖNELİK MAL VE MALZEME ALIMLARI	48.699.175,93	48.699.175,93	0,00	0,00
830	03	02	10	00	Kırtasiye, Yayın, Baskı ve Büro Malzemesi Alımları	2.388.963,12	2.388.963,12	0,00	0,00
830	03	02	10	01	Kırtasiye Alımları	1.792.886,57	1.792.886,57	0,00	0,00
830	03	02	10	02	Büro Malzemesi Alımları	329.791,61	329.791,61	0,00	0,00
830	03	02	10	03	Periyodik Yayın Alımları	180.087,55	180.087,55	0,00	0,00
830	03	02	10	05	Baskı ve Cilt Giderleri	11.870,68	11.870,68	0,00	0,00
830	03	02	10	90	Diğer Kırtasiye, Yayın, Baskı ve Büro Malzemesi Alımları	74.326,71	74.326,71	0,00	0,00
830	03	02	20	00	Su ve Temizlik Malzemesi Alımları	932.024,07	932.024,07	0,00	0,00
830	03	02	20	01	Su Alımları	335.399,16	335.399,16	0,00	0,00
830	03	02	20	02	Temizlik Malzemesi Alımları	596.624,91	596.624,91	0,00	0,00
830	03	02	30	00	Enerji Alımları	22.681.858,77	22.681.858,77	0,00	0,00
830	03	02	30	01	Yakacak Alımları	11.209.885,17	11.209.885,17	0,00	0,00
830	03	02	30	02	Akaryakıt ve Yağ Alımları	455.986,00	455.986,00	0,00	0,00
830	03	02	30	03	Elektrik Alımları	10.997.727,95	10.997.727,95	0,00	0,00
830	03	02	30	90	Diğer Enerji Alımları	18.259,65	18.259,65	0,00	0,00
830	03	02	40	00	Yiyecek, İçecek ve Yem Alımları	16.851.431,96	16.851.431,96	0,00	0,00
830	03	02	40	01	Yiyecek Alımları	16.726.790,42	16.726.790,42	0,00	0,00
830	03	02	40	02	İçecek Alımları	10.403,00	10.403,00	0,00	0,00
830	03	02	40	90	Diğer Yiyecek, İçecek ve Yem Alımları	114.238,54	114.238,54	0,00	0,00
830	03	02	50	00	Giyim ve Kuşam Alımları	245.498,28	245.498,28	0,00	0,00
830	03	02	50	01	Giyecek Alımları	13.240,00	13.240,00	0,00	0,00
830	03	02	50	02	Spor Malzemeleri Alımları	153.199,30	153.199,30	0,00	0,00
830	03	02	50	90	Diğer Giyim ve Kuşam Alımları	79.058,98	79.058,98	0,00	0,00

830	03	02	60	00	Özel Malzeme Alımları	3.453.620,75	3.453.620,75	0,00	0,00
830	03	02	60	01	Laboratuvar Malzemesi ile Kimyevi ve Temrinlik Malzeme Alımları	2.938.838,90	2.938.838,90	0,00	0,00
830	03	02	60	02	Tıbbi Malzeme ve İlaç Alımları	17.281,60	17.281,60	0,00	0,00
830	03	02	60	03	Zirai Malzeme ve İlaç Alımları	45.515,50	45.515,50	0,00	0,00
830	03	02	60	90	Diğer Özel Malzeme Alımları	451.984,75	451.984,75	0,00	0,00
830	03	02	70	00	Güvenlik ve Savunmaya Yönelik Mal, Malzeme ve Hizmet Alımları, Yapımları ve Giderleri	75.910,74	75.910,74	0,00	0,00
830	03	02	70	11	Güvenlik ve Savunmaya Yönelik Makine-Teçhizat Alımları	31.547,84	31.547,84	0,00	0,00
830	03	02	70	90	Diğer Savunma Mal ve Malzeme Alımları ve Yapımları	44.362,90	44.362,90	0,00	0,00
830	03	02	90	00	Diğer Tüketim Mal ve Malzemesi Alımları	2.069.868,24	2.069.868,24	0,00	0,00
830	03	02	90	01	Bahçe Malzemesi Alımları ile Yapım ve Bakım Giderleri	98.629,14	98.629,14	0,00	0,00
830	03	02	90	90	Diğer Tüketim Mal ve Malzemesi Alımları	1.971.239,10	1.971.239,10	0,00	0,00
830	03	03	00	00	YOLLUKLAR	394.004,79	394.004,79	0,00	0,00
830	03	03	10	00	Geçici Görev Yollukları	357.556,74	357.556,74	0,00	0,00
830	03	03	10	01	Yurtiçi Geçici Görev Yollukları	142.696,86	142.696,86	0,00	0,00
830	03	03	10	03	Yurtdışı Geçici Görev Yollukları	214.859,88	214.859,88	0,00	0,00
830	03	03	20	00	Sürekli Görev Yollukları	36.448,05	36.448,05	0,00	0,00
830	03	03	20	01	Yurtiçi Sürekli Görev Yollukları	36.448,05	36.448,05	0,00	0,00
830	03	04	00	00	GÖREV GİDERLERİ	84.300,65	84.300,65	0,00	0,00
830	03	04	30	00	Ödenecek Vergi, Resim, Harçlar ve Benzeri Giderler	43.145,56	43.145,56	0,00	0,00
830	03	04	30	01	Vergi Ödemeleri ve Benzeri Giderler	3.704,78	3.704,78	0,00	0,00
830	03	04	30	90	Diğer Vergi, Resim ve Harçlar ve Benzeri Giderler	39.440,78	39.440,78	0,00	0,00
830	03	04	40	00	Kültür Varlıkları Alımı ve Korunması Giderleri	2.999,56	2.999,56	0,00	0,00
830	03	04	40	01	Arkeolojik Kazı Giderleri	2.999,56	2.999,56	0,00	0,00
830	03	04	70	00	Mahkeme Harç ve Giderleri	38.155,53	38.155,53	0,00	0,00
830	03	04	70	01	Mahkeme Harç ve Giderleri	38.155,53	38.155,53	0,00	0,00
830	03	05	00	00	HİZMET ALIMLARI	1.630.964,85	1.630.964,85	0,00	0,00
830	03	05	10	00	Genel Hizmet Alımları	57.433,20	57.433,20	0,00	0,00
830	03	05	10	01	Etüt-Proje Birlikliği Ekspertiz Giderleri	4.602,00	4.602,00	0,00	0,00
830	03	05	10	03	Bilgisayar Hizmet Alım Giderleri	5.000,00	5.000,00	0,00	0,00
830	03	05	10	07	İş Sağlığı ve Güvenliği Hizmeti Alım Giderleri	708,00	708,00	0,00	0,00
830	03	05	10	90	Diğer Genel Hizmet Alımları	47.123,20	47.123,20	0,00	0,00
830	03	05	20	00	Haberleşme Giderleri	100.127,37	100.127,37	0,00	0,00
830	03	05	20	01	Posta ve Telgraf Giderleri	2.649,58	2.649,58	0,00	0,00

830	03	05	20	02	Telefon Abonelik ve Kullanım Ücretleri	70.363,54	70.363,54	0,00	0,00
830	03	05	20	03	İnternet Erişimi Giderleri	2.428,25	2.428,25	0,00	0,00
830	03	05	20	08	Elektronik Sertifika Giderleri	590,00	590,00	0,00	0,00
830	03	05	20	90	Diğer Haberleşme Giderleri	24.096,00	24.096,00	0,00	0,00
830	03	05	30	00	Taşıma Giderleri	135.918,00	135.918,00	0,00	0,00
830	03	05	30	02	Yolcu Taşıma Giderleri	135.918,00	135.918,00	0,00	0,00
830	03	05	40	00	Tarifeye Bağlı Ödemeler	138.765,04	138.765,04	0,00	0,00
830	03	05	40	01	İlan Giderleri	133.089,84	133.089,84	0,00	0,00
830	03	05	40	02	Sigorta Giderleri	5.675,20	5.675,20	0,00	0,00
830	03	05	50	00	Kiralar	229.842,68	229.842,68	0,00	0,00
830	03	05	50	02	Taşıt Kiralama Giderleri	152.932,68	152.932,68	0,00	0,00
830	03	05	50	05	Hizmet Binası Kiralama Giderleri	30.960,00	30.960,00	0,00	0,00
830	03	05	50	06	Lojman Kiralama Giderleri	28.200,00	28.200,00	0,00	0,00
830	03	05	50	10	Bilgisayar, Bilgisayar Sistemleri ve Yazılımları Kiralama Giderleri	16.000,00	16.000,00	0,00	0,00
830	03	05	50	90	Diğer Kiralama Giderleri	1.750,00	1.750,00	0,00	0,00
830	03	05	90	00	Diğer Hizmet Alımları	968.878,56	968.878,56	0,00	0,00
830	03	05	90	03	Kurslara Katılma ve Eğitim Giderleri	3.450,00	3.450,00	0,00	0,00
830	03	05	90	04	Öğretim Üyesi Yetiştirme Projesi Giderleri	84.653,20	84.653,20	0,00	0,00
830	03	05	90	90	Sınıflandırmaya Girmeyen Diğer Hizmet Alımları	880.775,36	880.775,36	0,00	0,00
830	03	06	00	00	TEMSİL VE TANITMA GİDERLERİ	25.299,50	25.299,50	0,00	0,00
830	03	06	10	00	Temsil, Tanıtma ve Ağırlandırma Giderleri	5.603,48	5.603,48	0,00	0,00
830	03	06	10	01	Temsil, Tanıtma ve Ağırlandırma Giderleri	5.603,48	5.603,48	0,00	0,00
830	03	06	20	00	Toplantı ve Organizasyon Giderleri	19.696,02	19.696,02	0,00	0,00
830	03	06	20	01	Toplantı ve Organizasyon Giderleri	19.696,02	19.696,02	0,00	0,00
830	03	07	00	00	MENKUL MAL, GAYRİMADDİ HAK ALIM, BAKIM VE ONARIM GİDERLERİ	626.172,85	626.172,85	0,00	0,00
830	03	07	10	00	Menkul Mal Alım Giderleri	243.047,89	243.047,89	0,00	0,00
830	03	07	10	01	Büro ve İşyeri Mal ve Malzeme Alımları	68.935,28	68.935,28	0,00	0,00
830	03	07	10	03	Avadanlık ve Yedek Parça Alımları	3.724,87	3.724,87	0,00	0,00
830	03	07	10	90	Diğer Dayanıklı Mal ve Malzeme Alımları	170.387,74	170.387,74	0,00	0,00
830	03	07	20	00	Gayri Maddi Hak Alımları	107.541,86	107.541,86	0,00	0,00
830	03	07	20	02	Fikri Hak Alımları	107.541,86	107.541,86	0,00	0,00
830	03	07	30	00	Bakım ve Onarım Giderleri	275.583,10	275.583,10	0,00	0,00
830	03	07	30	01	Tefrişat Bakım ve Onarım Giderleri	114,01	114,01	0,00	0,00
830	03	07	30	02	Makine Teçhizat Bakım ve Onarım Giderleri	36.903,17	36.903,17	0,00	0,00
830	03	07	30	03	Taşıt Bakım ve Onarım Giderleri	39.054,09	39.054,09	0,00	0,00



830	03	07	30	90	Diğer Bakım ve Onarım Giderleri	199.511,83	199.511,83	0,00	0,00
830	03	08	00	00	GAYRİMENKUL MAL BAKIM VE ONARIM GİDERLERİ	120.394,35	120.394,35	0,00	0,00
830	03	08	10	00	Hizmet Binası Bakım ve Onarım Giderleri	93.297,31	93.297,31	0,00	0,00
830	03	08	10	01	Büro Bakım ve Onarımı Giderleri	25.385,18	25.385,18	0,00	0,00
830	03	08	10	02	Eğitim ve Öğretim Tesisi Bakım ve Onarımı Giderleri	10.360,99	10.360,99	0,00	0,00
830	03	08	10	90	Diğer Hizmet Binası Bakım ve Onarım Giderleri	57.551,14	57.551,14	0,00	0,00
830	03	08	60	00	Yol Bakım ve Onarımı Giderleri	4.248,00	4.248,00	0,00	0,00
830	03	08	60	90	Diğer Yol Bakım ve Onarımı Giderleri	4.248,00	4.248,00	0,00	0,00
830	03	08	90	00	Diğer Taşınmaz Yapım, Bakım ve Onarım Giderleri	22.849,04	22.849,04	0,00	0,00
830	03	08	90	01	Diğer Taşınmaz Yapım, Bakım ve Onarım Giderleri	22.849,04	22.849,04	0,00	0,00
<b>830</b>	<b>05</b>	<b>00</b>	<b>00</b>	<b>00</b>	<b>CARİ TRANSFERLER</b>	<b>6.393.205,75</b>	<b>6.393.205,75</b>	<b>0,00</b>	<b>0,00</b>
830	05	01	00	00	GÖREVLİNDİRME GİDERLERİ	4.741.655,00	4.741.655,00	0,00	0,00
830	05	01	20	00	Sosyal Güvenlik Kurumlarına	4.741.655,00	4.741.655,00	0,00	0,00
830	05	01	20	02	5510 Sayılı Kanunun 4/c Maddesi Kapsamındaki Sigortalılara Vazife Malüllük Aylıkları İle Bunların Hak Sahiplerine Bağlanacak Ölüm Aylıkları Karşılığı Ödenecek Ek Karşılıklar	3.206.251,09	3.206.251,09	0,00	0,00
830	05	01	20	05	Sosyal Güvenlik Kurumuna 5434 Sayılı Kanun Kapsamında Emekli İkramiyeleri Karşılığı Yapılan Ödemeler	1.535.403,91	1.535.403,91	0,00	0,00
830	05	03	00	00	KAR AMACI GÜTMİYEN KURULUŞLARA YAPILAN TRANSFERLER	1.062.272,75	1.062.272,75	0,00	0,00
830	05	03	10	00	Kar Amacı Gütmeyen Kuruluşlara	1.062.272,75	1.062.272,75	0,00	0,00
830	05	03	10	01	Dernek, Birlik, Kurum, Kuruluş, Sandık vb. Kuruluşlara	2.242,00	2.242,00	0,00	0,00
830	05	03	10	03	Kamu İşveren Sendikalarına	8.500,00	8.500,00	0,00	0,00
830	05	03	10	05	Memurların Öğle Yemeğine Yardım	1.051.530,75	1.051.530,75	0,00	0,00
830	05	04	00	00	HANE HALKI VE İŞLETMELERE YAPILAN TRANSFERLER	589.278,00	589.278,00	0,00	0,00
830	05	04	10	00	Burslar ve Harçlıklar	589.278,00	589.278,00	0,00	0,00
830	05	04	10	01	Yurtiçi Burslar ve Harçlıklar	589.278,00	589.278,00	0,00	0,00
<b>830</b>	<b>06</b>	<b>00</b>	<b>00</b>	<b>00</b>	<b>SERMAYE GİDERLERİ</b>	<b>31.211.127,64</b>	<b>31.211.127,64</b>	<b>0,00</b>	<b>0,00</b>
830	06	01	00	00	MAMUL MAL ALIMLARI	19.256.803,18	19.256.803,18	0,00	0,00
830	06	01	10	00	Büro ve İşyeri Mefruşatı Alımları	5.376.460,85	5.376.460,85	0,00	0,00
830	06	01	10	01	Büro Mefruşatı Alımları	543.836,67	543.836,67	0,00	0,00
830	06	01	10	03	Okul Mefruşatı Alımları	1.298.800,00	1.298.800,00	0,00	0,00
830	06	01	10	05	Sosyal Tesis Mefruşatı Alımları	118.268,25	118.268,25	0,00	0,00

830	06	01	10	90	Diğer Mefruşat Alımları	3.415.555,93	3.415.555,93	0,00	0,00
830	06	01	20	00	Büro ve İşyeri Makine Teçhizat Alımları	3.849.766,96	3.849.766,96	0,00	0,00
830	06	01	20	01	Büro Makinaları Alımları	124.177,30	124.177,30	0,00	0,00
830	06	01	20	02	Bilgisayar Alımları	64.675,80	64.675,80	0,00	0,00
830	06	01	20	03	Tıbbi Cihaz Alımları	1.409.838,61	1.409.838,61	0,00	0,00
830	06	01	20	04	Laboratuvar Cihazı Alımları	672.593,30	672.593,30	0,00	0,00
830	06	01	20	05	İşyeri Makine Teçhizat Alımları	64.711,20	64.711,20	0,00	0,00
830	06	01	20	90	Diğer Makine Teçhizat Alımları	1.513.770,75	1.513.770,75	0,00	0,00
830	06	01	30	00	Avadanlık Alımları	8.377.341,51	8.377.341,51	0,00	0,00
830	06	01	30	01	Tamir Bakım Aleti Alımları	75.857,62	75.857,62	0,00	0,00
830	06	01	30	02	Atölye Gereçleri Alımları	1.919.756,35	1.919.756,35	0,00	0,00
830	06	01	30	04	Laboratuvar Gereçleri Alımları	6.299.192,44	6.299.192,44	0,00	0,00
830	06	01	30	05	Zirai Gereç Alımları	3.014,90	3.014,90	0,00	0,00
830	06	01	30	90	Diğer Avadanlık Alımları	79.520,20	79.520,20	0,00	0,00
830	06	01	50	00	İş Makinası ve Taşınır Tesis Alımları	15.463,90	15.463,90	0,00	0,00
830	06	01	50	01	Sabit İş Makinası Alımları	15.463,90	15.463,90	0,00	0,00
830	06	01	60	00	Yayın Alımları ve Yapımları	452.153,12	452.153,12	0,00	0,00
830	06	01	60	01	Basılı Yayın Alımları ve Yapımları	48.839,30	48.839,30	0,00	0,00
830	06	01	60	02	El Yazması Alımları ve Yapımları	132.911,69	132.911,69	0,00	0,00
830	06	01	60	03	Elektronik Ortamda Yayın Alımları ve Yapımları	270.402,13	270.402,13	0,00	0,00
830	06	01	70	00	Kültür Varlığı Yapımları, Alımları ve Korunması Giderleri	1.185.616,84	1.185.616,84	0,00	0,00
830	06	01	70	90	Diğer Kültür Varlığı Yapım, Alım ve Korunması Giderleri	1.185.616,84	1.185.616,84	0,00	0,00
830	06	03	00	00	GAYRİ MADDİ HAK ALIMLARI	77.158,20	77.158,20	0,00	0,00
830	06	03	10	00	Bilgisayar Yazılımı Alımları ve Geliştirme Giderleri	77.158,20	77.158,20	0,00	0,00
830	06	03	10	01	Yazılım Geliştirme Hizmet Alımları	77.158,20	77.158,20	0,00	0,00
830	06	05	00	00	GAYRİMENKUL SERMAYE ÜRETİM GİDERLERİ	6.031.363,38	6.031.363,38	0,00	0,00
830	06	05	10	00	Müşavir Firma ve Kişilere Ödemeler	300.000,00	300.000,00	0,00	0,00
830	06	05	10	01	Proje Giderleri	300.000,00	300.000,00	0,00	0,00
830	06	05	70	00	Müteahhitlik Giderleri	5.650.910,11	5.650.910,11	0,00	0,00
830	06	05	70	02	Hizmet Tesisi Yapım Giderleri	2.323.516,77	2.323.516,77	0,00	0,00
830	06	05	70	90	Diğer Müteahhitlik Giderleri	3.327.393,34	3.327.393,34	0,00	0,00
830	06	05	90	00	Diğer Gayrimenkul Sermaye Üretim Giderleri	80.453,27	80.453,27	0,00	0,00
830	06	05	90	01	Diğer Gayrimenkul Sermaye Üretim Giderleri	80.453,27	80.453,27	0,00	0,00
830	06	06	00	00	MENKUL MALLARIN BÜYÜK ONARIM GİDERLERİ	803.066,20	803.066,20	0,00	0,00
830	06	06	70	00	Müteahhitlik Giderleri	10.650,64	10.650,64	0,00	0,00

830	06	06	70	01	Müteahhitlik Giderleri	10.650,64	10.650,64	0,00	0,00
830	06	06	90	00	Menkul Malların Diğer Büyük Onarım Giderleri	792.415,56	792.415,56	0,00	0,00
830	06	06	90	01	Menkul Malların Diğer Büyük Onarım Giderleri	792.415,56	792.415,56	0,00	0,00
830	06	07	00	00	GAYRİMENKUL BÜYÜK ONARIM GİDERLERİ	5.042.736,68	5.042.736,68	0,00	0,00
830	06	07	10	00	Müşavir Firma ve Kişilere Ödemeler	322.879,80	322.879,80	0,00	0,00
830	06	07	10	01	Proje Giderleri	322.879,80	322.879,80	0,00	0,00
830	06	07	20	00	Malzeme Giderleri	436.473,24	436.473,24	0,00	0,00
830	06	07	20	02	Elektrik Tesisatı Giderleri	129.389,95	129.389,95	0,00	0,00
830	06	07	20	03	Sihhi Tesisat Giderleri	20.772,15	20.772,15	0,00	0,00
830	06	07	20	90	Diğer Malzeme Giderleri	286.311,14	286.311,14	0,00	0,00
830	06	07	70	00	Müteahhitlik Giderleri	3.799.643,47	3.799.643,47	0,00	0,00
830	06	07	70	90	Diğer Müteahhitlik Giderleri	3.799.643,47	3.799.643,47	0,00	0,00
830	06	07	90	00	Diğer Gayrimenkul Büyük Onarım Giderleri	483.740,17	483.740,17	0,00	0,00
830	06	07	90	01	Diğer Gayrimenkul Büyük Onarım Giderleri	483.740,17	483.740,17	0,00	0,00
<b>830</b>	<b>07</b>	<b>00</b>	<b>00</b>	<b>00</b>	<b>SERMAYE TRANSFERLERİ</b>	<b>303,00</b>	<b>303,00</b>	<b>0,00</b>	<b>0,00</b>
830	07	01	00	00	KURUM, İŞLETME ve HANE HALKINA YAPILAN SERMAYE TRANSFERLERİ	303,00	303,00	0,00	0,00
830	07	01	90	00	Diğer Kurum, İşletme ve Hane Halkına Yapılan Sermaye Transferleri	303,00	303,00	0,00	0,00
830	07	01	90	05	Özel Teşebbüslere	303,00	303,00	0,00	0,00
<b>835</b>	<b>00</b>	<b>00</b>	<b>00</b>	<b>00</b>	<b>GİDER YANSITMA HESAPLARI</b>	<b>334.806.858,63</b>	<b>334.806.858,63</b>	<b>0,00</b>	<b>0,00</b>
<b>895</b>	<b>00</b>	<b>00</b>	<b>00</b>	<b>00</b>	<b>BÜTÇE UYGULAMA SONUÇLARI HESABI</b>	<b>675.223.986,74</b>	<b>675.223.986,74</b>	<b>0,00</b>	<b>0,00</b>
<b>900</b>	<b>00</b>	<b>00</b>	<b>00</b>	<b>00</b>	<b>GÖNDERİLECEK BÜTÇE ÖDENEKLERİ HESABI</b>	<b>480.099.363,74</b>	<b>480.099.363,74</b>	<b>0,00</b>	<b>0,00</b>
<b>900</b>	<b>01</b>	<b>00</b>	<b>00</b>	<b>00</b>	<b>PERSONEL GİDERLERİ</b>	<b>261.603.942,09</b>	<b>261.603.942,09</b>	<b>0,00</b>	<b>0,00</b>
900	01	01	00	00	MEMURLAR	223.322.673,89	223.322.673,89	0,00	0,00
900	01	02	00	00	SÖZLEŞMELİ PERSONEL	6.221.438,79	6.221.438,79	0,00	0,00
900	01	03	00	00	İŞÇİLER	30.082.456,22	30.082.456,22	0,00	0,00
900	01	04	00	00	GEÇİCİ SÜRELİ ÇALIŞANLAR	1.977.373,19	1.977.373,19	0,00	0,00
<b>900</b>	<b>02</b>	<b>00</b>	<b>00</b>	<b>00</b>	<b>SOSYAL GÜVENLİK KURUMLARINA DEVLET PRİMİ GİDERLERİ</b>	<b>35.695.433,93</b>	<b>35.695.433,93</b>	<b>0,00</b>	<b>0,00</b>
900	02	01	00	00	MEMURLAR	27.825.735,68	27.825.735,68	0,00	0,00
900	02	02	00	00	SÖZLEŞMELİ PERSONEL	1.010.594,55	1.010.594,55	0,00	0,00
900	02	03	00	00	İŞÇİLER	5.991.210,84	5.991.210,84	0,00	0,00
900	02	04	00	00	GEÇİCİ SÜRELİ ÇALIŞANLAR	867.892,86	867.892,86	0,00	0,00
<b>900</b>	<b>03</b>	<b>00</b>	<b>00</b>	<b>00</b>	<b>MAL VE HİZMET ALIM GİDERLERİ</b>	<b>101.162.377,60</b>	<b>101.162.377,60</b>	<b>0,00</b>	<b>0,00</b>
900	03	02	00	00	TÜKETİME YÖNELİK MAL VE MALZEME ALIMLARI	96.351.900,72	96.351.900,72	0,00	0,00
900	03	03	00	00	YOLLUKLAR	753.261,21	753.261,21	0,00	0,00

900	03	04	00	00	GÖREV GİDERLERİ	500.799,35	500.799,35	0,00	0,00
900	03	05	00	00	HİZMET ALIMLARI	2.386.662,02	2.386.662,02	0,00	0,00
900	03	06	00	00	TEMSİL VE TANITMA GİDERLERİ	25.300,50	25.300,50	0,00	0,00
900	03	07	00	00	MENKUL MAL,GAYRİMADDİ HAK ALIM, BAKIM VE ONARIM GİDERLERİ	902.248,15	902.248,15	0,00	0,00
900	03	08	00	00	GAYRİMENKUL MAL BAKIM VE ONARIM GİDERLERİ	242.205,65	242.205,65	0,00	0,00
<b>900</b>	<b>05</b>	<b>00</b>	<b>00</b>	<b>00</b>	<b>CARİ TRANSFERLER</b>	<b>6.445.874,25</b>	<b>6.445.874,25</b>	<b>0,00</b>	<b>0,00</b>
900	05	01	00	00	GÖREVLENDİRME GİDERLERİ	4.741.655,00	4.741.655,00	0,00	0,00
900	05	03	00	00	KAR AMACI GÜTMİYEN KURULUŞLARA YAPILAN TRANSFERLER	1.111.727,25	1.111.727,25	0,00	0,00
900	05	04	00	00	HANE HALKI VE İŞLETMELERE YAPILAN TRANSFERLER	592.492,00	592.492,00	0,00	0,00
<b>900</b>	<b>06</b>	<b>00</b>	<b>00</b>	<b>00</b>	<b>SERMAYE GİDERLERİ</b>	<b>75.191.432,87</b>	<b>75.191.432,87</b>	<b>0,00</b>	<b>0,00</b>
900	06	01	00	00	MAMUL MAL ALIMLARI	25.183.206,82	25.183.206,82	0,00	0,00
900	06	03	00	00	GAYRİ MADDİ HAK ALIMLARI	122.841,80	122.841,80	0,00	0,00
900	06	05	00	00	GAYRİMENKUL SERMAYE ÜRETİM GİDERLERİ	33.763.618,62	33.763.618,62	0,00	0,00
900	06	06	00	00	MENKUL MALLARIN BÜYÜK ONARIM GİDERLERİ	1.496.933,80	1.496.933,80	0,00	0,00
900	06	07	00	00	GAYRİMENKUL BÜYÜK ONARIM GİDERLERİ	14.624.831,83	14.624.831,83	0,00	0,00
<b>900</b>	<b>07</b>	<b>00</b>	<b>00</b>	<b>00</b>	<b>SERMAYE TRANSFERLERİ</b>	<b>303,00</b>	<b>303,00</b>	<b>0,00</b>	<b>0,00</b>
900	07	01	00	00	KURUM, İŞLETME ve HANE HALKINA YAPILAN SERMAYE TRANSFERLERİ	303,00	303,00	0,00	0,00
<b>901</b>	<b>00</b>	<b>00</b>	<b>00</b>	<b>00</b>	<b>BÜTÇE ÖDENEKLERİ HESABI</b>	<b>426.662.740,22</b>	<b>426.662.740,22</b>	<b>0,00</b>	<b>0,00</b>
<b>901</b>	<b>01</b>	<b>00</b>	<b>00</b>	<b>00</b>	<b>Bütçe Başlangıç Ödeneği</b>	<b>208.330.000,00</b>	<b>208.330.000,00</b>	<b>0,00</b>	<b>0,00</b>
901	01	01	00	00	Personel Giderleri	143.001.000,00	143.001.000,00	0,00	0,00
901	01	01	01	00	Memurlar	122.226.000,00	122.226.000,00	0,00	0,00
901	01	01	02	00	Sözleşmeli Personel	1.161.000,00	1.161.000,00	0,00	0,00
901	01	01	03	00	İşçiler	18.611.000,00	18.611.000,00	0,00	0,00
901	01	01	04	00	Geçici Süreli Çalışanlar	1.003.000,00	1.003.000,00	0,00	0,00
901	01	02	00	00	Sosyal Güvenlik Kurumlarına Devlet Primi Giderleri	19.897.000,00	19.897.000,00	0,00	0,00
901	01	02	01	00	Memurlar	15.714.000,00	15.714.000,00	0,00	0,00
901	01	02	02	00	Sözleşmeli Personel	213.000,00	213.000,00	0,00	0,00
901	01	02	03	00	İşçiler	3.534.000,00	3.534.000,00	0,00	0,00
901	01	02	04	00	Geçici Süreli Çalışanlar	436.000,00	436.000,00	0,00	0,00
901	01	03	00	00	Mal ve Hizmet Alım Giderleri	13.049.000,00	13.049.000,00	0,00	0,00
901	01	03	02	00	Tüketime Yönelik Mal ve Malzeme Alımları	11.182.000,00	11.182.000,00	0,00	0,00
901	01	03	03	00	Yolluklar	388.000,00	388.000,00	0,00	0,00
901	01	03	04	00	Görev Giderleri	28.000,00	28.000,00	0,00	0,00

901	01	03	05	00	Hizmet Alımları	688.000,00	688.000,00	0,00	0,00
901	01	03	06	00	Temsil ve Tanıtma Giderleri	23.000,00	23.000,00	0,00	0,00
901	01	03	07	00	Menkul Mal, Gayrimaddi Hak Alım, Bakım ve Onarım	568.000,00	568.000,00	0,00	0,00
901	01	03	08	00	Gayrimenkul Mal Bakım ve Onarım Giderleri	172.000,00	172.000,00	0,00	0,00
901	01	05	00	00	Cari Transferler	3.883.000,00	3.883.000,00	0,00	0,00
901	01	05	01	00	Görevlendirme Giderleri	3.231.000,00	3.231.000,00	0,00	0,00
901	01	05	03	00	Kar Amacı Gütmeyen Kuruluşlara Yapılan Transferler	652.000,00	652.000,00	0,00	0,00
901	01	06	00	00	Sermaye Giderleri	28.500.000,00	28.500.000,00	0,00	0,00
901	01	06	01	00	Mamul Mal Alımları	4.200.000,00	4.200.000,00	0,00	0,00
901	01	06	03	00	Gayri Maddi Hak Alımları	100.000,00	100.000,00	0,00	0,00
901	01	06	05	00	Gayrimenkul Sermaye Üretim Giderleri	18.800.000,00	18.800.000,00	0,00	0,00
901	01	06	06	00	Menkul Malların Büyük Onarım Giderleri	1.000.000,00	1.000.000,00	0,00	0,00
901	01	06	07	00	Gayrimenkul Büyük Onarım Giderleri	4.400.000,00	4.400.000,00	0,00	0,00
<b>901</b>	<b>08</b>	<b>00</b>	<b>00</b>	<b>00</b>	<b>5018 Sayılı Kanunun 40 ıncı Maddesi Gereğince Geçen Yıldan Devreden Ödenek</b>	<b>30.353,00</b>	<b>30.353,00</b>	<b>0,00</b>	<b>0,00</b>
901	08	03	00	00	Mal ve Hizmet Alım Giderleri	30.353,00	30.353,00	0,00	0,00
901	08	03	05	00	Hizmet Alımları	30.353,00	30.353,00	0,00	0,00
<b>901</b>	<b>09</b>	<b>00</b>	<b>00</b>	<b>00</b>	<b>Kurum Dışı Aktarmalarla Eklenen Ödenek</b>	<b>1.489.000,00</b>	<b>1.489.000,00</b>	<b>0,00</b>	<b>0,00</b>
901	09	05	00	00	Cari Transferler	1.489.000,00	1.489.000,00	0,00	0,00
901	09	05	01	00	Görevlendirme Giderleri	1.489.000,00	1.489.000,00	0,00	0,00
<b>901</b>	<b>11</b>	<b>00</b>	<b>00</b>	<b>00</b>	<b>Kurum İçi Aktarmalarla Eklenen Ödenek</b>	<b>11.132.438,00</b>	<b>11.132.438,00</b>	<b>0,00</b>	<b>0,00</b>
901	11	01	00	00	Personel Giderleri	5.775.964,00	5.775.964,00	0,00	0,00
901	11	01	01	00	Memurlar	5.775.964,00	5.775.964,00	0,00	0,00
901	11	02	00	00	Sosyal Güvenlik Kurumlarına Devlet Primi Giderleri	758.319,00	758.319,00	0,00	0,00
901	11	02	01	00	Memurlar	658.319,00	658.319,00	0,00	0,00
901	11	02	04	00	Geçici Süreli Çalışanlar	100.000,00	100.000,00	0,00	0,00
901	11	03	00	00	Mal ve Hizmet Alım Giderleri	4.576.500,00	4.576.500,00	0,00	0,00
901	11	03	02	00	Tüketime Yönelik Mal ve Malzeme Alımları	4.576.500,00	4.576.500,00	0,00	0,00
901	11	05	00	00	Cari Transferler	21.655,00	21.655,00	0,00	0,00
901	11	05	01	00	Görevlendirme Giderleri	21.655,00	21.655,00	0,00	0,00
<b>901</b>	<b>12</b>	<b>00</b>	<b>00</b>	<b>00</b>	<b>Kurum İçi Aktarmalarla Düşülen Ödenek</b>	<b>11.132.438,00</b>	<b>11.132.438,00</b>	<b>0,00</b>	<b>0,00</b>
901	12	01	00	00	Personel Giderleri	5.668.823,00	5.668.823,00	0,00	0,00
901	12	01	01	00	Memurlar	5.371.405,00	5.371.405,00	0,00	0,00
901	12	01	04	00	Geçici Süreli Çalışanlar	297.418,00	297.418,00	0,00	0,00

901	12	02	00	00	Sosyal Güvenlik Kurumlarına Devlet Primi Giderleri	865.460,00	865.460,00	0,00	0,00
901	12	02	01	00	Memurlar	786.383,00	786.383,00	0,00	0,00
901	12	02	04	00	Geçici Süreli Çalışanlar	79.077,00	79.077,00	0,00	0,00
901	12	03	00	00	Mal ve Hizmet Alım Giderleri	4.576.500,00	4.576.500,00	0,00	0,00
901	12	03	02	00	Tüketime Yönelik Mal ve Malzeme Alımları	4.576.500,00	4.576.500,00	0,00	0,00
901	12	05	00	00	Cari Transferler	21.655,00	21.655,00	0,00	0,00
901	12	05	03	00	Kar Amacı Gütmeyen Kuruluşlara Yapılan Transferler	21.655,00	21.655,00	0,00	0,00
<b>901</b>	<b>13</b>	<b>00</b>	<b>00</b>	<b>00</b>	<b>Yedek Ödenekten Aktarmalarla Eklenen Ödenek</b>	<b>45.991.000,00</b>	<b>45.991.000,00</b>	<b>0,00</b>	<b>0,00</b>
901	13	01	00	00	Personel Giderleri	14.949.000,00	14.949.000,00	0,00	0,00
901	13	01	01	00	Memurlar	9.704.000,00	9.704.000,00	0,00	0,00
901	13	01	02	00	Sözleşmeli Personel	4.045.000,00	4.045.000,00	0,00	0,00
901	13	01	03	00	İşçiler	1.200.000,00	1.200.000,00	0,00	0,00
901	13	02	00	00	Sosyal Güvenlik Kurumlarına Devlet Primi Giderleri	3.042.000,00	3.042.000,00	0,00	0,00
901	13	02	01	00	Memurlar	1.427.000,00	1.427.000,00	0,00	0,00
901	13	02	02	00	Sözleşmeli Personel	615.000,00	615.000,00	0,00	0,00
901	13	02	03	00	İşçiler	1.000.000,00	1.000.000,00	0,00	0,00
901	13	03	00	00	Mal ve Hizmet Alım Giderleri	13.000.000,00	13.000.000,00	0,00	0,00
901	13	03	02	00	Tüketime Yönelik Mal ve Malzeme Alımları	13.000.000,00	13.000.000,00	0,00	0,00
901	13	06	00	00	Sermaye Giderleri	15.000.000,00	15.000.000,00	0,00	0,00
901	13	06	01	00	Mamul Mal Alımları	10.000.000,00	10.000.000,00	0,00	0,00
901	13	06	07	00	Gayrimenkul Büyük Onarım Giderleri	5.000.000,00	5.000.000,00	0,00	0,00
<b>901</b>	<b>15</b>	<b>00</b>	<b>00</b>	<b>00</b>	<b>Yılı İçinde Eklenen Ödenek</b>	<b>24.406.880,00</b>	<b>24.406.880,00</b>	<b>0,00</b>	<b>0,00</b>
901	15	01	00	00	Personel Giderleri	273.293,00	273.293,00	0,00	0,00
901	15	01	01	00	Memurlar	273.293,00	273.293,00	0,00	0,00
901	15	03	00	00	Mal ve Hizmet Alım Giderleri	17.407.399,00	17.407.399,00	0,00	0,00
901	15	03	02	00	Tüketime Yönelik Mal ve Malzeme Alımları	15.880.765,00	15.880.765,00	0,00	0,00
901	15	03	03	00	Yolluklar	20.400,00	20.400,00	0,00	0,00
901	15	03	04	00	Görev Giderleri	289.550,00	289.550,00	0,00	0,00
901	15	03	05	00	Hizmet Alımları	1.161.384,00	1.161.384,00	0,00	0,00
901	15	03	06	00	Temsil ve Tanıtma Giderleri	2.300,00	2.300,00	0,00	0,00
901	15	03	07	00	Menkul Mal, Gayrimaddi Hak Alım, Bakım ve Onarım	50.200,00	50.200,00	0,00	0,00
901	15	03	08	00	Gayrimenkul Mal Bakım ve Onarım Giderleri	2.800,00	2.800,00	0,00	0,00
901	15	05	00	00	Cari Transferler	1.025.885,00	1.025.885,00	0,00	0,00
901	15	05	03	00	Kar Amacı Gütmeyen Kuruluşlara Yapılan Transferler	435.000,00	435.000,00	0,00	0,00

901	15	05	04	00	Hane Halkı ve İşletmelere Yapılan Transferler	590.885,00	590.885,00	0,00	0,00
901	15	06	00	00	Sermaye Giderleri	5.700.000,00	5.700.000,00	0,00	0,00
901	15	06	01	00	Mamul Mal Alımları	4.700.000,00	4.700.000,00	0,00	0,00
901	15	06	05	00	Gayrimenkul Sermaye Üretim Giderleri	1.000.000,00	1.000.000,00	0,00	0,00
901	15	07	00	00	Sermaye Transferleri	303,00	303,00	0,00	0,00
901	15	07	01	00	Kurum, İşletme ve Hanehalkına Yapılan Sermaye Transferleri	303,00	303,00	0,00	0,00
<b>901</b>	<b>17</b>	<b>00</b>	<b>00</b>	<b>00</b>	<b>Yılı İçinde Eklenen Özel Ödenek/Şartlı Bağış ve Yardım</b>	<b>2.232.378,00</b>	<b>2.232.378,00</b>	<b>0,00</b>	<b>0,00</b>
901	17	03	00	00	Mal ve Hizmet Alım Giderleri	982.378,00	982.378,00	0,00	0,00
901	17	03	02	00	Tüketime Yönelik Mal ve Malzeme Alımları	687.628,00	687.628,00	0,00	0,00
901	17	03	03	00	Yolluklar	42.500,00	42.500,00	0,00	0,00
901	17	03	05	00	Hizmet Alımları	122.250,00	122.250,00	0,00	0,00
901	17	03	07	00	Menkul Mal, Gayrimaddi Hak Alım, Bakım ve Onarım	130.000,00	130.000,00	0,00	0,00
901	17	06	00	00	Sermaye Giderleri	1.250.000,00	1.250.000,00	0,00	0,00
901	17	06	01	00	Mamul Mal Alımları	750.000,00	750.000,00	0,00	0,00
901	17	06	06	00	Menkul Malların Büyük Onarım Giderleri	150.000,00	150.000,00	0,00	0,00
901	17	06	07	00	Gayrimenkul Büyük Onarım Giderleri	350.000,00	350.000,00	0,00	0,00
<b>901</b>	<b>19</b>	<b>00</b>	<b>00</b>	<b>00</b>	<b>Bütçe Kanununda Yapılan Değişiklik ile Eklenen Ödenek</b>	<b>98.709.690,00</b>	<b>98.709.690,00</b>	<b>0,00</b>	<b>0,00</b>
901	19	01	00	00	Personel Giderleri	57.915.405,00	57.915.405,00	0,00	0,00
901	19	01	01	00	Memurlar	49.501.530,00	49.501.530,00	0,00	0,00
901	19	01	02	00	Sözleşmeli Personel	470.205,00	470.205,00	0,00	0,00
901	19	01	03	00	İşçiler	7.537.455,00	7.537.455,00	0,00	0,00
901	19	01	04	00	Geçici Süreli Çalışanlar	406.215,00	406.215,00	0,00	0,00
901	19	02	00	00	Sosyal Güvenlik Kurumlarına Devlet Primi Giderleri	8.058.285,00	8.058.285,00	0,00	0,00
901	19	02	01	00	Memurlar	6.364.170,00	6.364.170,00	0,00	0,00
901	19	02	02	00	Sözleşmeli Personel	86.265,00	86.265,00	0,00	0,00
901	19	02	03	00	İşçiler	1.431.270,00	1.431.270,00	0,00	0,00
901	19	02	04	00	Geçici Süreli Çalışanlar	176.580,00	176.580,00	0,00	0,00
901	19	03	00	00	Mal ve Hizmet Alım Giderleri	27.736.000,00	27.736.000,00	0,00	0,00
901	19	03	02	00	Tüketime Yönelik Mal ve Malzeme Alımları	27.736.000,00	27.736.000,00	0,00	0,00
901	19	06	00	00	Sermaye Giderleri	5.000.000,00	5.000.000,00	0,00	0,00
901	19	06	01	00	Mamul Mal Alımları	5.000.000,00	5.000.000,00	0,00	0,00
<b>901</b>	<b>25</b>	<b>00</b>	<b>00</b>	<b>00</b>	<b>Yıl Sonunda İptal Edilen Ödenek</b>	<b>23.208.563,22</b>	<b>23.208.563,22</b>	<b>0,00</b>	<b>0,00</b>
901	25	01	00	00	Personel Giderleri	1.577.830,09	1.577.830,09	0,00	0,00
901	25	01	01	00	Memurlar	1.300.529,89	1.300.529,89	0,00	0,00

901	25	01	02	00	Sözleşmeli Personel	7.212,79	7.212,79	0,00	0,00
901	25	01	03	00	İşçiler	27.302,22	27.302,22	0,00	0,00
901	25	01	04	00	Geçici Süreli Çalışanlar	242.785,19	242.785,19	0,00	0,00
901	25	02	00	00	Sosyal Güvenlik Kurumlarına Devlet Primi Giderleri	137.445,93	137.445,93	0,00	0,00
901	25	02	01	00	Memurlar	26.753,68	26.753,68	0,00	0,00
901	25	02	02	00	Sözleşmeli Personel	15.475,55	15.475,55	0,00	0,00
901	25	02	03	00	İşçiler	25.940,84	25.940,84	0,00	0,00
901	25	02	04	00	Geçici Süreli Çalışanlar	69.275,86	69.275,86	0,00	0,00
901	25	03	00	00	Mal ve Hizmet Alım Giderleri	2.082.167,08	2.082.167,08	0,00	0,00
901	25	03	02	00	Tüketime Yönelik Mal ve Malzeme Alımları	1.748.767,07	1.748.767,07	0,00	0,00
901	25	03	03	00	Yolluklar	56.895,21	56.895,21	0,00	0,00
901	25	03	04	00	Görev Giderleri	10.249,35	10.249,35	0,00	0,00
901	25	03	05	00	Hizmet Alımları	89.822,15	89.822,15	0,00	0,00
901	25	03	06	00	Temsil ve Tanıtma Giderleri	0,50	0,50	0,00	0,00
901	25	03	07	00	Menkul Mal, Gayrimaddi Hak Alım, Bakım ve Onarım	122.027,15	122.027,15	0,00	0,00
901	25	03	08	00	Gayrimenkul Mal Bakım ve Onarım Giderleri	54.405,65	54.405,65	0,00	0,00
901	25	05	00	00	Cari Transferler	4.679,25	4.679,25	0,00	0,00
901	25	05	03	00	Kar Amacı Gütmeyen Kuruluşlara Yapılan Transferler	3.072,25	3.072,25	0,00	0,00
901	25	05	04	00	Hane Halkı ve İşletmelere Yapılan Transferler	1.607,00	1.607,00	0,00	0,00
901	25	06	00	00	Sermaye Giderleri	19.406.440,87	19.406.440,87	0,00	0,00
901	25	06	01	00	Mamul Mal Alımları	393.196,82	393.196,82	0,00	0,00
901	25	06	03	00	Gayri Maddi Hak Alımları	22.841,80	22.841,80	0,00	0,00
901	25	06	05	00	Gayrimenkul Sermaye Üretim Giderleri	13.768.636,62	13.768.636,62	0,00	0,00
901	25	06	06	00	Menkul Malların Büyük Onarım Giderleri	346.933,80	346.933,80	0,00	0,00
901	25	06	07	00	Gayrimenkul Büyük Onarım Giderleri	4.874.831,83	4.874.831,83	0,00	0,00
<b>902</b>	<b>00</b>	<b>00</b>	<b>00</b>	<b>00</b>	<b>BÜTÇE ÖDENEK HAREKETLERİ HESABI</b>	<b>422.114.233,52</b>	<b>422.114.233,52</b>	<b>0,00</b>	<b>0,00</b>
<b>902</b>	<b>01</b>	<b>00</b>	<b>00</b>	<b>00</b>	<b>PERSONEL GİDERLERİ</b>	<b>254.320.760,00</b>	<b>254.320.760,00</b>	<b>0,00</b>	<b>0,00</b>
902	01	01	00	00	MEMURLAR	216.614.210,00	216.614.210,00	0,00	0,00
902	01	02	00	00	SÖZLEŞMELİ PERSONEL	6.214.226,00	6.214.226,00	0,00	0,00
902	01	03	00	00	İŞÇİLER	30.055.154,00	30.055.154,00	0,00	0,00
902	01	04	00	00	GEÇİCİ SÜRELİ ÇALIŞANLAR	1.437.170,00	1.437.170,00	0,00	0,00
<b>902</b>	<b>02</b>	<b>00</b>	<b>00</b>	<b>00</b>	<b>SOSYAL GÜVENLİK KURUMLARINA DEVLET PRİMİ GİDERLERİ</b>	<b>34.692.528,00</b>	<b>34.692.528,00</b>	<b>0,00</b>	<b>0,00</b>
902	02	01	00	00	MEMURLAR	27.012.599,00	27.012.599,00	0,00	0,00
902	02	02	00	00	SÖZLEŞMELİ PERSONEL	995.119,00	995.119,00	0,00	0,00



902	02	03	00	00	İŞÇİLER	5.965.270,00	5.965.270,00	0,00	0,00
902	02	04	00	00	GEÇİCİ SÜRELİ ÇALIŞANLAR	719.540,00	719.540,00	0,00	0,00
<b>902</b>	<b>03</b>	<b>00</b>	<b>00</b>	<b>00</b>	<b>MAL VE HİZMET ALIM GİDERLERİ</b>	<b>75.896.110,52</b>	<b>75.896.110,52</b>	<b>0,00</b>	<b>0,00</b>
902	03	02	00	00	TÜKETİME YÖNELİK MAL VE MALZEME ALIMLARI	71.953.233,65	71.953.233,65	0,00	0,00
902	03	03	00	00	YOLLUKLAR	696.366,00	696.366,00	0,00	0,00
902	03	04	00	00	GÖREV GİDERLERİ	267.550,00	267.550,00	0,00	0,00
902	03	05	00	00	HİZMET ALIMLARI	1.985.639,87	1.985.639,87	0,00	0,00
902	03	06	00	00	TEMSİL VE TANITMA GİDERLERİ	25.300,00	25.300,00	0,00	0,00
902	03	07	00	00	MENKUL MAL,GAYRİMADDİ HAK ALIM, BAKIM VE ONARIM GİDERLERİ	780.221,00	780.221,00	0,00	0,00
902	03	08	00	00	GAYRİMENKUL MAL BAKIM VE ONARIM GİDERLERİ	187.800,00	187.800,00	0,00	0,00
<b>902</b>	<b>05</b>	<b>00</b>	<b>00</b>	<b>00</b>	<b>CARİ TRANSFERLER</b>	<b>6.419.540,00</b>	<b>6.419.540,00</b>	<b>0,00</b>	<b>0,00</b>
902	05	01	00	00	GÖREVLENDİRME GİDERLERİ	4.741.655,00	4.741.655,00	0,00	0,00
902	05	03	00	00	KAR AMACI GÜTMİYEN KURULUŞLARA YAPILAN TRANSFERLER	1.087.000,00	1.087.000,00	0,00	0,00
902	05	04	00	00	HANE HALKI VE İŞLETMELERE YAPILAN TRANSFERLER	590.885,00	590.885,00	0,00	0,00
<b>902</b>	<b>06</b>	<b>00</b>	<b>00</b>	<b>00</b>	<b>SERMAYE GİDERLERİ</b>	<b>50.784.992,00</b>	<b>50.784.992,00</b>	<b>0,00</b>	<b>0,00</b>
902	06	01	00	00	MAMUL MAL ALIMLARI	19.790.010,00	19.790.010,00	0,00	0,00
902	06	03	00	00	GAYRİ MADDİ HAK ALIMLARI	100.000,00	100.000,00	0,00	0,00
902	06	05	00	00	GAYRİMENKUL SERMAYE ÜRETİM GİDERLERİ	19.994.982,00	19.994.982,00	0,00	0,00
902	06	06	00	00	MENKUL MALLARIN BÜYÜK ONARIM GİDERLERİ	1.150.000,00	1.150.000,00	0,00	0,00
902	06	07	00	00	GAYRİMENKUL BÜYÜK ONARIM GİDERLERİ	9.750.000,00	9.750.000,00	0,00	0,00
<b>902</b>	<b>07</b>	<b>00</b>	<b>00</b>	<b>00</b>	<b>SERMAYE TRANSFERLERİ</b>	<b>303,00</b>	<b>303,00</b>	<b>0,00</b>	<b>0,00</b>
902	07	01	00	00	KURUM, İŞLETME ve HANE HALKINA YAPILAN SERMAYE TRANSFERLERİ	303,00	303,00	0,00	0,00
<b>903</b>	<b>00</b>	<b>00</b>	<b>00</b>	<b>00</b>	<b>KULLANILACAK ÖDENEKLER HESABI</b>	<b>422.558.983,37</b>	<b>422.558.983,37</b>	<b>0,00</b>	<b>0,00</b>
<b>903</b>	<b>01</b>	<b>00</b>	<b>00</b>	<b>00</b>	<b>PERSONEL GİDERLERİ</b>	<b>254.557.279,93</b>	<b>254.557.279,93</b>	<b>0,00</b>	<b>0,00</b>
903	01	01	00	00	MEMURLAR	216.850.729,93	216.850.729,93	0,00	0,00
903	01	02	00	00	SÖZLEŞMELİ PERSONEL	6.214.226,00	6.214.226,00	0,00	0,00
903	01	03	00	00	İŞÇİLER	30.055.154,00	30.055.154,00	0,00	0,00
903	01	04	00	00	GEÇİCİ SÜRELİ ÇALIŞANLAR	1.437.170,00	1.437.170,00	0,00	0,00
<b>903</b>	<b>02</b>	<b>00</b>	<b>00</b>	<b>00</b>	<b>SOSYAL GÜVENLİK KURUMLARINA DEVLET PRİMİ GİDERLERİ</b>	<b>34.693.739,41</b>	<b>34.693.739,41</b>	<b>0,00</b>	<b>0,00</b>
903	02	01	00	00	MEMURLAR	27.012.599,00	27.012.599,00	0,00	0,00
903	02	02	00	00	SÖZLEŞMELİ PERSONEL	995.119,00	995.119,00	0,00	0,00
903	02	03	00	00	İŞÇİLER	5.965.270,00	5.965.270,00	0,00	0,00
903	02	04	00	00	GEÇİCİ SÜRELİ ÇALIŞANLAR	720.751,41	720.751,41	0,00	0,00

<b>903</b>	<b>03</b>	<b>00</b>	<b>00</b>	<b>00</b>	<b>MAL VE HİZMET ALIM GİDERLERİ</b>	<b>75.935.560,52</b>	<b>75.935.560,52</b>	<b>0,00</b>	<b>0,00</b>
903	03	02	00	00	TÜKETİME YÖNELİK MAL VE MALZEME ALIMLARI	71.962.683,65	71.962.683,65	0,00	0,00
903	03	03	00	00	YOLLUKLAR	696.366,00	696.366,00	0,00	0,00
903	03	04	00	00	GÖREV GİDERLERİ	267.550,00	267.550,00	0,00	0,00
903	03	05	00	00	HİZMET ALIMLARI	2.015.639,87	2.015.639,87	0,00	0,00
903	03	06	00	00	TEMSİL VE TANITMA GİDERLERİ	25.300,00	25.300,00	0,00	0,00
903	03	07	00	00	MENKUL MAL,GAYRİMADDİ HAK ALIM, BAKIM VE ONARIM GİDERLERİ	780.221,00	780.221,00	0,00	0,00
903	03	08	00	00	GAYRİMENKUL MAL BAKIM VE ONARIM GİDERLERİ	187.800,00	187.800,00	0,00	0,00
<b>903</b>	<b>05</b>	<b>00</b>	<b>00</b>	<b>00</b>	<b>CARİ TRANSFERLER</b>	<b>6.419.540,00</b>	<b>6.419.540,00</b>	<b>0,00</b>	<b>0,00</b>
903	05	01	00	00	GÖREVLENDİRME GİDERLERİ	4.741.655,00	4.741.655,00	0,00	0,00
903	05	03	00	00	KAR AMACI GÜTMİYEN KURULUŞLARA YAPILAN TRANSFERLER	1.087.000,00	1.087.000,00	0,00	0,00
903	05	04	00	00	HANE HALKI VE İŞLETMELERE YAPILAN TRANSFERLER	590.885,00	590.885,00	0,00	0,00
<b>903</b>	<b>06</b>	<b>00</b>	<b>00</b>	<b>00</b>	<b>SERMAYE GİDERLERİ</b>	<b>50.952.560,51</b>	<b>50.952.560,51</b>	<b>0,00</b>	<b>0,00</b>
903	06	01	00	00	MAMUL MAL ALIMLARI	19.790.010,00	19.790.010,00	0,00	0,00
903	06	03	00	00	GAYRİ MADDİ HAK ALIMLARI	100.000,00	100.000,00	0,00	0,00
903	06	05	00	00	GAYRİMENKUL SERMAYE ÜRETİM GİDERLERİ	19.994.982,00	19.994.982,00	0,00	0,00
903	06	06	00	00	MENKUL MALLARIN BÜYÜK ONARIM GİDERLERİ	1.150.000,00	1.150.000,00	0,00	0,00
903	06	07	00	00	GAYRİMENKUL BÜYÜK ONARIM GİDERLERİ	9.917.568,51	9.917.568,51	0,00	0,00
<b>903</b>	<b>07</b>	<b>00</b>	<b>00</b>	<b>00</b>	<b>SERMAYE TRANSFERLERİ</b>	<b>303,00</b>	<b>303,00</b>	<b>0,00</b>	<b>0,00</b>
903	07	01	00	00	KURUM, İŞLETME ve HANE HALKINA YAPILAN SERMAYE TRANSFERLERİ	303,00	303,00	0,00	0,00
<b>904</b>	<b>00</b>	<b>00</b>	<b>00</b>	<b>00</b>	<b>ÖDENEKLER HESABI</b>	<b>422.114.233,52</b>	<b>422.114.233,52</b>	<b>0,00</b>	<b>0,00</b>
<b>904</b>	<b>01</b>	<b>00</b>	<b>00</b>	<b>00</b>	<b>PERSONEL GİDERLERİ</b>	<b>254.320.760,00</b>	<b>254.320.760,00</b>	<b>0,00</b>	<b>0,00</b>
904	01	01	00	00	MEMURLAR	216.614.210,00	216.614.210,00	0,00	0,00
904	01	02	00	00	SÖZLEŞMELİ PERSONEL	6.214.226,00	6.214.226,00	0,00	0,00
904	01	03	00	00	İŞÇİLER	30.055.154,00	30.055.154,00	0,00	0,00
904	01	04	00	00	GEÇİCİ SÜRELİ ÇALIŞANLAR	1.437.170,00	1.437.170,00	0,00	0,00
<b>904</b>	<b>02</b>	<b>00</b>	<b>00</b>	<b>00</b>	<b>SOSYAL GÜVENLİK KURUMLARINA DEVLET PRİMİ GİDERLERİ</b>	<b>34.692.528,00</b>	<b>34.692.528,00</b>	<b>0,00</b>	<b>0,00</b>
904	02	01	00	00	MEMURLAR	27.012.599,00	27.012.599,00	0,00	0,00
904	02	02	00	00	SÖZLEŞMELİ PERSONEL	995.119,00	995.119,00	0,00	0,00
904	02	03	00	00	İŞÇİLER	5.965.270,00	5.965.270,00	0,00	0,00
904	02	04	00	00	GEÇİCİ SÜRELİ ÇALIŞANLAR	719.540,00	719.540,00	0,00	0,00
<b>904</b>	<b>03</b>	<b>00</b>	<b>00</b>	<b>00</b>	<b>MAL VE HİZMET ALIM GİDERLERİ</b>	<b>75.896.110,52</b>	<b>75.896.110,52</b>	<b>0,00</b>	<b>0,00</b>
904	03	02	00	00	TÜKETİME YÖNELİK MAL VE MALZEME ALIMLARI	71.953.233,65	71.953.233,65	0,00	0,00

904	03	03	00	00	YOLLUKLAR	696.366,00	696.366,00	0,00	0,00
904	03	04	00	00	GÖREV GİDERLERİ	267.550,00	267.550,00	0,00	0,00
904	03	05	00	00	HİZMET ALIMLARI	1.985.639,87	1.985.639,87	0,00	0,00
904	03	06	00	00	TEMSİL VE TANITMA GİDERLERİ	25.300,00	25.300,00	0,00	0,00
904	03	07	00	00	MENKUL MAL,GAYRİMADDİ HAK ALIM, BAKIM VE ONARIM GİDERLERİ	780.221,00	780.221,00	0,00	0,00
904	03	08	00	00	GAYRİMENKUL MAL BAKIM VE ONARIM GİDERLERİ	187.800,00	187.800,00	0,00	0,00
<b>904</b>	<b>05</b>	<b>00</b>	<b>00</b>	<b>00</b>	<b>CARİ TRANSFERLER</b>	<b>6.419.540,00</b>	<b>6.419.540,00</b>	<b>0,00</b>	<b>0,00</b>
904	05	01	00	00	GÖREVLENDİRME GİDERLERİ	4.741.655,00	4.741.655,00	0,00	0,00
904	05	03	00	00	KAR AMACI GÜTMİYEN KURULUŞLARA YAPILAN TRANSFERLER	1.087.000,00	1.087.000,00	0,00	0,00
904	05	04	00	00	HANE HALKI VE İŞLETMELERE YAPILAN TRANSFERLER	590.885,00	590.885,00	0,00	0,00
<b>904</b>	<b>06</b>	<b>00</b>	<b>00</b>	<b>00</b>	<b>SERMAYE GİDERLERİ</b>	<b>50.784.992,00</b>	<b>50.784.992,00</b>	<b>0,00</b>	<b>0,00</b>
904	06	01	00	00	MAMUL MAL ALIMLARI	19.790.010,00	19.790.010,00	0,00	0,00
904	06	03	00	00	GAYRİ MADDİ HAK ALIMLARI	100.000,00	100.000,00	0,00	0,00
904	06	05	00	00	GAYRİMENKUL SERMAYE ÜRETİM GİDERLERİ	19.994.982,00	19.994.982,00	0,00	0,00
904	06	06	00	00	MENKUL MALLARIN BÜYÜK ONARIM GİDERLERİ	1.150.000,00	1.150.000,00	0,00	0,00
904	06	07	00	00	GAYRİMENKUL BÜYÜK ONARIM GİDERLERİ	9.750.000,00	9.750.000,00	0,00	0,00
<b>904</b>	<b>07</b>	<b>00</b>	<b>00</b>	<b>00</b>	<b>SERMAYE TRANSFERLERİ</b>	<b>303,00</b>	<b>303,00</b>	<b>0,00</b>	<b>0,00</b>
904	07	01	00	00	KURUM, İŞLETME ve HANE HALKINA YAPILAN SERMAYE TRANSFERLERİ	303,00	303,00	0,00	0,00
<b>905</b>	<b>00</b>	<b>00</b>	<b>00</b>	<b>00</b>	<b>ÖDENEKLİ GİDERLER HESABI</b>	<b>334.806.858,63</b>	<b>334.806.858,63</b>	<b>0,00</b>	<b>0,00</b>
<b>905</b>	<b>01</b>	<b>00</b>	<b>00</b>	<b>00</b>	<b>PERSONEL GİDERLERİ</b>	<b>214.867.999,84</b>	<b>214.867.999,84</b>	<b>0,00</b>	<b>0,00</b>
905	01	01	00	00	MEMURLAR	181.008.843,04	181.008.843,04	0,00	0,00
905	01	02	00	00	SÖZLEŞMELİ PERSONEL	5.668.992,21	5.668.992,21	0,00	0,00
905	01	03	00	00	İŞÇİLER	27.321.152,78	27.321.152,78	0,00	0,00
905	01	04	00	00	GEÇİCİ SÜRELİ ÇALIŞANLAR	869.011,81	869.011,81	0,00	0,00
<b>905</b>	<b>02</b>	<b>00</b>	<b>00</b>	<b>00</b>	<b>SOSYAL GÜVENLİK KURUMLARINA DEVLET PRİMİ GİDERLERİ</b>	<b>30.753.909,48</b>	<b>30.753.909,48</b>	<b>0,00</b>	<b>0,00</b>
905	02	01	00	00	MEMURLAR	23.350.352,32	23.350.352,32	0,00	0,00
905	02	02	00	00	SÖZLEŞMELİ PERSONEL	898.789,45	898.789,45	0,00	0,00
905	02	03	00	00	İŞÇİLER	5.939.329,16	5.939.329,16	0,00	0,00
905	02	04	00	00	GEÇİCİ SÜRELİ ÇALIŞANLAR	565.438,55	565.438,55	0,00	0,00
<b>905</b>	<b>03</b>	<b>00</b>	<b>00</b>	<b>00</b>	<b>MAL VE HİZMET ALIM GİDERLERİ</b>	<b>51.580.312,92</b>	<b>51.580.312,92</b>	<b>0,00</b>	<b>0,00</b>
905	03	02	00	00	TÜKETİME YÖNELİK MAL VE MALZEME ALIMLARI	48.699.175,93	48.699.175,93	0,00	0,00
905	03	03	00	00	YOLLUKLAR	394.004,79	394.004,79	0,00	0,00
905	03	04	00	00	GÖREV GİDERLERİ	84.300,65	84.300,65	0,00	0,00

905	03	05	00	00	HİZMET ALIMLARI	1.630.964,85	1.630.964,85	0,00	0,00
905	03	06	00	00	TEMSİL VE TANITMA GİDERLERİ	25.299,50	25.299,50	0,00	0,00
905	03	07	00	00	MENKUL MAL,GAYRİMADDİ HAK ALIM, BAKIM VE ONARIM GİDERLERİ	626.172,85	626.172,85	0,00	0,00
905	03	08	00	00	GAYRİMENKUL MAL BAKIM VE ONARIM GİDERLERİ	120.394,35	120.394,35	0,00	0,00
<b>905</b>	<b>05</b>	<b>00</b>	<b>00</b>	<b>00</b>	<b>CARİ TRANSFERLER</b>	<b>6.393.205,75</b>	<b>6.393.205,75</b>	<b>0,00</b>	<b>0,00</b>
905	05	01	00	00	GÖREVLENDİRME GİDERLERİ	4.741.655,00	4.741.655,00	0,00	0,00
905	05	03	00	00	KAR AMACI GÜTMİYEN KURULUŞLARA YAPILAN TRANSFERLER	1.062.272,75	1.062.272,75	0,00	0,00
905	05	04	00	00	HANE HALKI VE İŞLETMELERE YAPILAN TRANSFERLER	589.278,00	589.278,00	0,00	0,00
<b>905</b>	<b>06</b>	<b>00</b>	<b>00</b>	<b>00</b>	<b>SERMAYE GİDERLERİ</b>	<b>31.211.127,64</b>	<b>31.211.127,64</b>	<b>0,00</b>	<b>0,00</b>
905	06	01	00	00	MAMUL MAL ALIMLARI	19.256.803,18	19.256.803,18	0,00	0,00
905	06	03	00	00	GAYRİ MADDİ HAK ALIMLARI	77.158,20	77.158,20	0,00	0,00
905	06	05	00	00	GAYRİMENKUL SERMAYE ÜRETİM GİDERLERİ	6.031.363,38	6.031.363,38	0,00	0,00
905	06	06	00	00	MENKUL MALLARIN BÜYÜK ONARIM GİDERLERİ	803.066,20	803.066,20	0,00	0,00
905	06	07	00	00	GAYRİMENKUL BÜYÜK ONARIM GİDERLERİ	5.042.736,68	5.042.736,68	0,00	0,00
<b>905</b>	<b>07</b>	<b>00</b>	<b>00</b>	<b>00</b>	<b>SERMAYE TRANSFERLERİ</b>	<b>303,00</b>	<b>303,00</b>	<b>0,00</b>	<b>0,00</b>
905	07	01	00	00	KURUM, İŞLETME ve HANE HALKINA YAPILAN SERMAYE TRANSFERLERİ	303,00	303,00	0,00	0,00
<b>910</b>	<b>00</b>	<b>00</b>	<b>00</b>	<b>00</b>	<b>ALINAN TEMİNAT MEKTUPLARI HESABI</b>	<b>11.288.678,75</b>	<b>3.252.574,29</b>	<b>8.036.104,46</b>	<b>0,00</b>
<b>910</b>	<b>01</b>	<b>00</b>	<b>00</b>	<b>00</b>	<b>Taahhütler Kapsamında Alınan Teminat Mektupları</b>	<b>11.288.678,75</b>	<b>3.252.574,29</b>	<b>8.036.104,46</b>	<b>0,00</b>
910	01	01	00	00	Banka Teminat Mektupları	11.288.678,75	3.252.574,29	8.036.104,46	0,00
910	01	01	02	00	Kesin Teminatlar	11.200.662,79	3.194.558,33	8.006.104,46	0,00
910	01	01	03	00	Ek Kesin Teminatlar	88.015,96	58.015,96	30.000,00	0,00
<b>911</b>	<b>00</b>	<b>00</b>	<b>00</b>	<b>00</b>	<b>ALINAN TEMİNAT MEKTUPLARI EMANETLERİ HESABI</b>	<b>3.252.574,29</b>	<b>11.288.678,75</b>	<b>0,00</b>	<b>8.036.104,46</b>
<b>914</b>	<b>00</b>	<b>00</b>	<b>00</b>	<b>00</b>	<b>VERİLEN TEMİNAT MEKTUPLARI HESABI</b>	<b>1.807.585,39</b>	<b>0,00</b>	<b>1.807.585,39</b>	<b>0,00</b>
<b>914</b>	<b>01</b>	<b>00</b>	<b>00</b>	<b>00</b>	<b>Banka Teminat Mektupları</b>	<b>1.807.585,39</b>	<b>0,00</b>	<b>1.807.585,39</b>	<b>0,00</b>
<b>915</b>	<b>00</b>	<b>00</b>	<b>00</b>	<b>00</b>	<b>VERİLEN TEMİNAT MEKTUPLARI KARŞILIĞI HESABI</b>	<b>0,00</b>	<b>1.807.585,39</b>	<b>0,00</b>	<b>1.807.585,39</b>
<b>920</b>	<b>00</b>	<b>00</b>	<b>00</b>	<b>00</b>	<b>GİDER TAAHHÜTLERİ HESABI</b>	<b>47.542.756,46</b>	<b>40.950.365,14</b>	<b>6.592.391,32</b>	<b>0,00</b>
<b>920</b>	<b>01</b>	<b>00</b>	<b>00</b>	<b>00</b>	<b>Yılı İçin Geçerli Sözleşmelere İlişkin Taahhütler</b>	<b>34.791.708,21</b>	<b>29.765.134,20</b>	<b>5.026.574,01</b>	<b>0,00</b>
920	01	03	00	00	Cari Taahhütler	15.671.823,35	14.295.068,34	1.376.755,01	0,00
920	01	03	02	00	Tüketime Yönelik Mal ve Malzeme Alımları Taahhütleri	14.579.281,12	13.341.382,27	1.237.898,85	0,00
920	01	03	02	10	Kırtasiye, Yayın, Baskı ve Büro Malzemesi Alımları	41.593,81	41.593,81	0,00	0,00
920	01	03	02	30	Enerji Alımları	3.351.758,56	3.351.260,71	497,85	0,00

920	01	03	02	40	Yiyecek, İçecek ve Yem Alımları	8.250.000,00	7.012.599,00	1.237.401,00	0,00
920	01	03	02	60	Özel Malzeme Alımları	2.149.850,00	2.149.850,00	0,00	0,00
920	01	03	02	90	Diğer Tüketim Mal ve Malzemesi Alımları	786.078,75	786.078,75	0,00	0,00
920	01	03	05	00	Hizmet Alımları Taahhütleri	842.874,05	713.159,42	129.714,63	0,00
920	01	03	05	10	Genel Hizmet Alımları	2.880,00	2.880,00	0,00	0,00
920	01	03	05	20	Haberleşme Giderleri	350.657,38	261.615,78	89.041,60	0,00
920	01	03	05	30	Taşıma Giderleri	153.004,67	151.604,67	1.400,00	0,00
920	01	03	05	50	Kiralar	226.632,00	224.033,97	2.598,03	0,00
920	01	03	05	90	Diğer Hizmet Alımları	109.700,00	73.025,00	36.675,00	0,00
920	01	03	07	00	Menkul Mal, Gayrimaddi Hak Alım, Bakım ve Onarım	238.608,18	230.486,65	8.121,53	0,00
920	01	03	07	10	Menkul Mal Alım Giderleri	24.985,83	20.842,60	4.143,23	0,00
920	01	03	07	20	Gayri Maddi Hak Alımları	43.195,35	43.195,35	0,00	0,00
920	01	03	07	30	Bakım ve Onarım Giderleri	170.427,00	166.448,70	3.978,30	0,00
920	01	03	08	00	Gayrimenkul Mal Bakım ve Onarım Giderleri	11.060,00	10.040,00	1.020,00	0,00
920	01	03	08	10	Hizmet Binası Bakım ve Onarım Giderleri	11.060,00	10.040,00	1.020,00	0,00
920	01	06	00	00	Sermaye Taahhütleri	19.119.884,86	15.470.065,86	3.649.819,00	0,00
920	01	06	01	00	Mamul Mal Alımları	12.598.011,81	12.598.011,81	0,00	0,00
920	01	06	01	10	Büro ve İşyeri Mefruşatı Alımları	85.470,00	85.470,00	0,00	0,00
920	01	06	01	20	Büro ve İşyeri Makine Teçhizat Alımları	10.217.130,00	10.217.130,00	0,00	0,00
920	01	06	01	30	Avadanlık Alımları	645.553,00	645.553,00	0,00	0,00
920	01	06	01	60	Yayın Alımları ve Yapımları	4.228,81	4.228,81	0,00	0,00
920	01	06	01	70	Kültür Varlığı Yapımları, Alımları ve Korunması Giderleri	1.645.630,00	1.645.630,00	0,00	0,00
920	01	06	05	00	Gayrimenkul Sermaye Üretim Giderleri	5.406.000,00	2.156.082,01	3.249.917,99	0,00
920	01	06	05	10	Müşavir Firma ve Kişilere Ödemeler	187.000,00	187.000,00	0,00	0,00
920	01	06	05	70	Müteahhitlik Giderleri	5.219.000,00	1.969.082,01	3.249.917,99	0,00
920	01	06	06	00	Menkul Malların Büyük Onarım Giderleri	9.075,00	9.075,00	0,00	0,00
920	01	06	06	90	Menkul Malların Diğer Büyük Onarım Giderleri	9.075,00	9.075,00	0,00	0,00
920	01	06	07	00	Gayrimenkul Büyük Onarım Giderleri	1.106.798,05	706.897,04	399.901,01	0,00
920	01	06	07	70	Müteahhitlik Giderleri	1.106.798,05	706.897,04	399.901,01	0,00
<b>920</b>	<b>02</b>	<b>00</b>	<b>00</b>	<b>00</b>	<b>Ertesi Mali Yıl veya Yıllara Geçerli Sözleşmelere İlişkin Taahhütler</b>	<b>12.751.048,25</b>	<b>11.185.230,94</b>	<b>1.565.817,31</b>	<b>0,00</b>
920	02	03	00	00	Cari Taahhütler	8.564.850,61	8.408.406,03	156.444,58	0,00
920	02	03	02	00	Tüketime Yönelik Mal ve Malzeme Alımları Taahhütleri	8.564.850,61	8.408.406,03	156.444,58	0,00
920	02	03	02	40	Yiyecek, İçecek ve Yem Alımları	8.564.850,61	8.408.406,03	156.444,58	0,00
920	02	06	00	00	Sermaye Taahhütleri	4.186.197,64	2.776.824,91	1.409.372,73	0,00

920	02	06	05	00	Gayrimenkul Sermaye Üretim Giderleri	4.186.197,64	2.776.824,91	1.409.372,73	0,00
920	02	06	05	70	Müteahhitlik Giderleri	4.186.197,64	2.776.824,91	1.409.372,73	0,00
<b>921</b>	<b>00</b>	<b>00</b>	<b>00</b>	<b>00</b>	<b>GİDER TAAHHÜTLERİ KARŞILIĞI HESABI</b>	<b>40.950.365,14</b>	<b>47.542.756,46</b>	<b>0,00</b>	<b>6.592.391,32</b>
<b>948</b>	<b>00</b>	<b>00</b>	<b>00</b>	<b>00</b>	<b>BAŞKA BİRİMLER ADINA İZLENEN ALACAKLAR HESABI</b>	<b>620.607,07</b>	<b>270.085,44</b>	<b>350.521,63</b>	<b>0,00</b>
<b>948</b>	<b>02</b>	<b>00</b>	<b>00</b>	<b>00</b>	<b>İcra Daireleri Adına İzlenen Alacaklar</b>	<b>618.859,51</b>	<b>268.337,88</b>	<b>350.521,63</b>	<b>0,00</b>
948	02	01	00	00	Normal İcra Kesintisi	614.259,31	263.737,68	350.521,63	0,00
948	02	02	00	00	Nafaka Kesintisi	4.600,20	4.600,20	0,00	0,00
<b>948</b>	<b>03</b>	<b>00</b>	<b>00</b>	<b>00</b>	<b>Diğer Daireler Adına İzlenen Alacaklar</b>	<b>1.747,56</b>	<b>1.747,56</b>	<b>0,00</b>	<b>0,00</b>
948	03	09	00	00	Diğer	1.747,56	1.747,56	0,00	0,00
<b>949</b>	<b>00</b>	<b>00</b>	<b>00</b>	<b>00</b>	<b>BAŞKA BİRİMLER ADINA İZLENEN ALACAK EMANETLERİ HESABI</b>	<b>270.085,44</b>	<b>620.607,07</b>	<b>0,00</b>	<b>350.521,63</b>
<b>962</b>	<b>00</b>	<b>00</b>	<b>00</b>	<b>00</b>	<b>YÜKSEKÖĞRETİM KURUMLARI BİLİMSEL PROJELER HESABI</b>	<b>1.406.601,94</b>	<b>978.400,64</b>	<b>428.201,30</b>	<b>0,00</b>
<b>962</b>	<b>01</b>	<b>00</b>	<b>00</b>	<b>00</b>	<b>Enstitüler</b>	<b>168.522,47</b>	<b>54.924,74</b>	<b>113.597,73</b>	<b>0,00</b>
962	01	30	00	00	Lisansüstü Eğitim Enstitüsü	168.522,47	54.924,74	113.597,73	0,00
<b>962</b>	<b>02</b>	<b>00</b>	<b>00</b>	<b>00</b>	<b>Fakülteler</b>	<b>944.911,63</b>	<b>688.314,63</b>	<b>256.597,00</b>	<b>0,00</b>
962	02	01	00	00	Tıp Fakültesi	41.997,64	41.997,56	0,08	0,00
962	02	07	00	00	Mühendislik Fakültesi	444.266,15	283.730,91	160.535,24	0,00
962	02	17	00	00	Ziraat Fakültesi	162.909,36	151.324,09	11.585,27	0,00
962	02	24	00	00	Güzel Sanatlar Fakültesi	23.447,70	23.447,66	0,04	0,00
962	02	27	00	00	Fen Edebiyat Fakültesi (Fen Programı)	136.610,44	117.314,53	19.295,91	0,00
962	02	28	00	00	Fen Edebiyat Fakültesi (Edebiyat ve Sos. Programı)	83.493,90	30.970,00	52.523,90	0,00
962	02	33	00	00	İktisadi ve İdari Bilimler Fakültesi	2.418,00	1.818,00	600,00	0,00
962	02	50	00	00	Sağlık Bilimleri Fakültesi	37.768,44	37.711,88	56,56	0,00
962	02	56	00	00	İslami İlimler Fakültesi	12.000,00	0,00	12.000,00	0,00
<b>962</b>	<b>04</b>	<b>00</b>	<b>00</b>	<b>00</b>	<b>Meslek Yüksek Okulları</b>	<b>269.379,76</b>	<b>213.896,00</b>	<b>55.483,76</b>	<b>0,00</b>
962	04	01	00	00	Meslek Yüksek Okulları	183.954,40	143.867,71	40.086,69	0,00
962	04	04	00	00	Sağlık Hizmetleri MYO	85.425,36	70.028,29	15.397,07	0,00
<b>962</b>	<b>05</b>	<b>00</b>	<b>00</b>	<b>00</b>	<b>Diğer Projeler</b>	<b>23.788,08</b>	<b>21.265,27</b>	<b>2.522,81</b>	<b>0,00</b>
962	05	03	00	00	Diğer Projeler	23.788,08	21.265,27	2.522,81	0,00
<b>963</b>	<b>00</b>	<b>00</b>	<b>00</b>	<b>00</b>	<b>BİLİMSEL PROJELER KARŞILIĞI HESABI</b>	<b>931.984,56</b>	<b>1.360.185,86</b>	<b>0,00</b>	<b>428.201,30</b>
<b>990</b>	<b>00</b>	<b>00</b>	<b>00</b>	<b>00</b>	<b>KİRAYA VERİLEN, İRTİFAK HAKKI TESİS EDİLEN MADDİ DURAN VARLIKLARIN KAYITLI DEĞERLERİ HESABI</b>	<b>13.560.215,50</b>	<b>0,00</b>	<b>13.560.215,50</b>	<b>0,00</b>
<b>990</b>	<b>10</b>	<b>00</b>	<b>00</b>	<b>00</b>	<b>Kiraya Verilenler</b>	<b>13.560.215,50</b>	<b>0,00</b>	<b>13.560.215,50</b>	<b>0,00</b>
990	10	03	00	00	Binalar	13.560.215,50	0,00	13.560.215,50	0,00

998	00	00	00	00	DİĞER NAZIM HESAPLAR HESABI	328.000,00	0,00	328.000,00	0,00
998	11	00	00	00	Yüklenme Senedi ile Muteber İmzalı Kefalet Senetleri	328.000,00	0,00	328.000,00	0,00
999	00	00	00	00	DİĞER NAZIM HESAPLAR KARŞILIĞI HESABI	0,00	13.888.215,50	0,00	13.888.215,50
<b>TOPLAM</b>						<b>15.017.776.227,56</b>	<b>15.017.776.227,56</b>	<b>1.305.384.143,95</b>	<b>1.305.384.143,95</b>

10.03.2023  
11:15:06

\*\* Rapor 10/03/2023  
06:43:49 tarihli bilgileri  
içermektedir

# FAALİYET SONUÇLARI TABLOSU

**Kamu İdaresi Kodu** 479

**Mali Yıl:** 2022

**Kamu İdaresi Adı** BİLECİK ŞEYH EDEBALI  
ÜNİVERSİTESİ

Hesap Kodu	Yardımcı Hesap		GİDERİN TÜRÜ	2020 YILI	2021 YILI	2022 YILI	Hesap Kodu	Yardımcı Hesap					
	Kod1	Kod2						Kod1	Kod2	Kod3	Kod4	GELİRİN TÜRÜ	2020 YILI
630	00	0	GİDERLER HESABI	147.120.985,32	175.105.616,21	348.134.298,35	600	00	0	GELİRLER HESABI	143.400.041,64	189.139.827,54	368.096.241,70
630	01	0	PERSONEL GİDERLERİ	92.098.526,15	120.514.444,30	214.837.143,05	600	03	0	Teşebbüs ve Mülkiyet Gelirleri	4.442.577,49	6.816.841,83	13.363.031,10
630	01	0	MEMURLAR	82.623.941,48	102.776.424,96	180.772.323,11	600	03	0	Mal ve Hizmet Satış Gelirleri	4.143.728,80	6.620.877,99	12.441.019,04
630	01	0	SÖZLEŞMELİ PERSONEL	166.682,49	1.145.085,15	6.065.564,64	600	03	0	Kira Gelirleri	298.848,69	195.963,84	922.012,06
630	01	0	İŞÇİLER	9.097.424,94	16.183.126,72	27.130.243,49	600	04	0	Alınan Bağış ve Yardımlar ile Özel Gelirler	133.316.828,67	175.845.625,80	341.677.376,01
630	01	0	Geçici Süreli Çalışanlar	210.477,24	409.807,47	869.011,81	600	04	0	Yurt Dışından Alınan Bağış ve Yardımlar	1.196.726,02	678.999,59	4.490.947,56
630	02	0	Sosyal Güvenlik Kurumlarına Devlet Primi Giderleri	13.072.881,67	17.369.375,11	30.752.698,07	600	04	0	Merkezi Yönetim Bütçesine Dahil İdarelerden Alınan Bağış ve Yardımlar	129.752.000,00	171.109.000,00	329.139.350,00
630	02	0	Memurlar	10.993.723,31	13.346.194,86	23.350.352,32	600	04	0	Diğer İdarelerden Alınan Bağış ve Yardımlar	0,00	838.550,50	436.258,76
630	02	0	Sözleşmeli Personel	18.085,69	172.605,31	898.789,45	600	04	0	Kurumlardan ve Kişilerden Alınan Yardım ve Bağışlar	4.038,00	574.269,16	1.719.064,96
630	02	0	İşçiler	1.966.896,56	3.463.522,37	5.939.329,16	600	04	0	Proje Yardımları	2.364.064,65	2.644.806,55	5.891.754,73
630	02	0	Geçici Süreli Çalışanlar	94.176,11	386.905,30	564.227,14	600	05	0	Diğer Gelirler	5.097.662,24	4.716.426,98	11.215.024,95
630	02	9	Sosyal Güvenlik Primi Ödemeleri Gecikme Cezası ve Zamları	0,00	147,27	0,00	600	05	0	Faiz Gelirleri	497.608,47	468.955,43	182.351,03
630	03	0	Mal ve Hizmet Alım Giderleri	8.840.181,33	12.207.488,61	45.299.879,03	600	05	0	Kişi ve Kurumlardan Alınan Paylar	30.478,58	69.967,29	285.603,97
630	03	0	Üretime Yönelik Mal ve Malzeme Alımları	0,00	0,00	476.733,40	600	05	0	Para Cezaları	0,00	8.800,00	17.050,00
630	03	0	Tüketime Yönelik Mal ve Malzeme Alımları	7.002.006,36	9.329.000,32	39.734.201,83	600	05	0	Diğer Çeşitli Gelirler	4.569.575,19	4.168.704,26	10.730.019,95
630	03	0	Yolluklar	529.983,12	1.299.682,89	2.021.937,20	600	11	0	Değer ve Miktar değişimleri Gelirleri	542.973,24	1.697.735,33	1.831.009,74
630	03	0	Görev Giderleri	139.083,78	68.336,24	89.580,57	600	11	0	Döviz Mevcudunun Değerlemesinde Oluşan	542.973,24	1.697.735,33	1.831.009,74





630	13	0	Amortisman Giderleri	25.269.598,96	13.128.789,16	26.885.876,94
630	13	0	Maddi Duran Varlıkların Amortisman Giderleri	25.069.713,84	12.766.671,26	26.663.087,81
630	13	0	Maddi Olmayan Duran Varlıkların Amortisman Giderleri	199.885,12	362.117,90	222.789,13
630	14	0	İlk Madde ve Malzeme Giderleri	1.427.125,32	1.973.417,10	6.969.144,34
630	14	0	Kırtasiye Malzemeleri	151.048,42	245.075,19	231.998,93
630	14	0	Beslenme/Gıda Amaçlı ve Mutfakta Kullanılan Tüketim Malzemeleri	6.303,76	20.172,21	10.508,48
630	14	0	Tıbbi ve Laboratuvar Sarf Malzemeleri	416.700,01	778.177,39	1.595.942,53
630	14	0	Yakıtlar, Yakıt Katkıları ve Katkı Yağlar	299.999,42	207.659,25	3.793.439,94
630	14	0	Temizleme Ekipmanları	163.267,27	106.989,84	277.640,42
630	14	0	Giyecek, Mefruşat ve Tuhafiye Malzemeleri	96.915,29	64.119,73	123.310,70
630	14	0	Yiyecek	15.071,68	10.880,61	82.170,05
630	14	0	İçecek	30.309,71	23.185,22	52.352,48
630	14	0	Canlı Hayvanlar	0,00	0,00	3.046,40
630	14	1	Zirai Maddeler	10.051,39	7.567,84	5.255,40
630	14	1	Bakım Onarım ve Üretim Malzemeleri	88.275,77	194.741,36	381.665,86
630	14	1	Yedek Parçalar	73.857,33	229.809,28	244.290,71
630	14	1	Nakil Vasıtaları Lastikleri	1.510,40	0,00	3.776,00
630	14	1	Spor Malzemeleri Grubu	10.025,58	16.572,00	74.992,91
630	14	1	Basıncılı Ekipmanlar	42,48	22,87	0,00
630	14	9	Diğer Tüketim Amaçlı Malzemeler	63.746,81	68.444,31	88.753,53
630	15	0	Karşılık Giderleri	978.600,00	1.152.600,00	0,00
630	15	0	Kidem Tazminatı Karşılıkları	978.600,00	1.152.600,00	0,00
630	20	0	Silinen Alacaklardan Kaynaklanan Giderler	164.280,09	0,00	0,00
630	20	0	Kişilerden Alacaklardan	164.280,09	0,00	0,00

<b>İNDİRİM,İADE VE İSKONTO TOPLAMI (C)</b>	<b>108.470,46</b>	<b>97.224,94</b>	<b>428.848,35</b>
--	-------------------	------------------	-------------------

Silinenler						
630	25	0	Kamu İdarelerine Bedelsiz Olarak Devredilen Mali Olmayan Varlıklardan Kaynaklanan Giderler	0,00	0,00	263.839,99
630	25	0	Özel Bütçe Kapsamındaki Kamu İdarelerine Bedelsiz Olarak Devredilen Varlıklardan Kaynaklanan Giderler	0,00	0,00	263.839,99
630	30	0	Proje Kapsamında Yapılan Cari Giderler	1.884.092,15	2.610.844,19	7.657.962,47
630	30	6	Proje Kapsamında Yapılan Cari Giderler	1.884.092,15	2.610.844,19	7.657.962,47
630	99	0	Diğer Giderler	51.213,61	319.670,62	8.301.292,87
630	99	9	Yukarıda Tanımlanamayan Diğer Gideler	51.213,61	319.670,62	8.301.292,87
<b>GİDERLER TOPLAMI (A)</b>				<b>147.120.985,32</b>	<b>175.105.616,21</b>	<b>348.134.298,35</b>

	2020 YILI	2021 YILI	2022 YILI		2020 YILI	2021 YILI	2022 YILI
<b>GİDERLER TOPLAMI (A)</b>	<b>147.120.985,32</b>	<b>175.105.616,21</b>	<b>348.134.298,35</b>	<b>NET GELİR (D= (B-C))</b>	<b>143.291.571,18</b>	<b>189.042.602,60</b>	<b>367.667.393,35</b>
<b>GELİRLER TOPLAMI (B)</b>	<b>143.400.041,64</b>	<b>189.139.827,54</b>	<b>368.096.241,70</b>	<b>ENFLASYON DÜZELTMESİ (E)</b>	<b>0,00</b>	<b>0,00</b>	<b>0,00</b>
<b>İNDİRİM İADE İSKONTO TOPLAMI (C)</b>	<b>108.470,46</b>	<b>97.224,94</b>	<b>428.848,35</b>	<b>FAALİYET SONUCU (((D+E)-A)(+/-)</b>	<b>-3.829.414,14</b>	<b>13.936.986,39</b>	<b>19.533.095,00</b>

10.03.2023 11:10:19

\*\* Rapor 10/03/2023 07:03:40 tarihli bilgileri içermektedir

31.12.2022	TARİHİNDE SONA EREN DÖNEME AİT ÖZKAYNAK DEĞİŞİM TABLOSU					
Kamu İdaresi Kodu	479			Yıl: 2022		
Kamu İdaresi Adı	BİLECİK ŞEYH EDEBALI ÜNİVERSİTESİ					
	2021			2022		
	ÖNCEKİ DÖNEM BAŞI BAKİYESİ	ÖNCEKİ DÖNEM İÇİ HAREKETLER	ÖNCEKİ DÖNEM SONU BAKİYESİ	DÖNEM BAŞI BAKİYESİ	DÖNEM İÇİ HAREKETLER	DÖNEM SONU BAKİYESİ
<b>NET DEĞER</b>	<b>181.524.965,93</b>	<b>29.545.588,07</b>	<b>211.070.554,00</b>	<b>211.070.554,00</b>	<b>19.962.355,47</b>	<b>231.032.909,47</b>
A- Denge Kayıtları	8.594.409,42	0,00	8.594.409,42	8.594.409,42	0,00	8.594.409,42
B- Varlık Envanteri	10.096.527,72	278.837,23	10.375.364,95	10.375.364,95	12.714.936,04	23.090.300,99
C- Yükümlülük Envanteri	0,00	0,00	0,00	0,00	-3.135.770,00	-3.135.770,00
Ç- Değer Hareketleri Sonuç Hesabından Aktarılanlar	0,00	0,00	0,00	0,00	39.966,27	39.966,27
D- Enflasyon Düzeltme Farkları						
E- Diğer	162.834.028,79	29.266.750,84	192.100.779,63	192.100.779,63	10.343.223,16	202.444.002,79
<b>DEĞER HAREKETLERİ</b>	<b>-98.376,20</b>	<b>0,00</b>	<b>-98.376,20</b>	<b>-98.376,20</b>	<b>-39.966,27</b>	<b>-138.342,47</b>
<b>YEDEKLER</b>						
<b>GEÇMİŞ YILLAR OLUMLU FAALİYET SONUÇLARI</b>	<b>513.822.029,68</b>	<b>-29.266.750,84</b>	<b>484.555.278,84</b>	<b>665.712.551,11</b>	<b>-104.498.050,41</b>	<b>561.214.500,70</b>
<b>GEÇMİŞ YILLAR OLUMSUZ FAALİYET SONUÇLARI</b>	<b>-468.974.916,82</b>	<b>0,00</b>	<b>-468.974.916,82</b>	<b>-636.195.202,70</b>	<b>110.633.806,96</b>	<b>-525.561.395,74</b>
<b>DÖNEM FAALİYET SONUÇLARI</b>	<b>0,00</b>	<b>13.936.986,39</b>	<b>13.936.986,39</b>	<b>0,00</b>	<b>19.533.095,00</b>	<b>19.533.095,00</b>
Muhasebe Politikalarındaki Değişiklikler						
10.03.2023 11:11:05						
G.Y.M.Y. Örnek:23						

**BÜTÇELENEN VE GERÇEKLEŞEN TUTARLARIN KARŞILAŞTIRMA TABLOSU**

Kamu İdaresi Kodu	479	Yıl	2022
Kamu İdaresi Adı	BİLECİK ŞEYH EDEBALI ÜNİVERSİTESİ		
	Bütçelenen Tutarlar		Gerçekleşen Tutar
	Bütçe Ödeneği / Gelir Tahmini	Nihai Ödenek	
TAHSİLATLAR			
Vergi Gelirleri	0,00	0,00	0,00
Sosyal Güvenlik Gelirleri	0,00	0,00	0,00
Teşebbüs ve Mülkiyet Gelirleri	3.816.000,00	0,00	13.443.350,90
Alınan Bağış ve Yardımlar İle Özel Gelirler	202.095.000,00	0,00	321.127.358,23
Diğer Gelirler	2.419.000,00	0,00	6.291.168,83
Sermaye Gelirleri	0,00	0,00	0,00
Alacaklardan Tahsilat	0,00	0,00	0,00
Red ve İadeler (-)	0,00	0,00	428.848,35
Toplam Tahsilatlar	208.330.000,00	0,00	340.433.029,61
ÖDEMELER			
Personel Giderleri	143.001.000,00	216.209.310,00	214.631.479,91
Sosyal Güvenlik Kurumlarına Devlet Primi Giderleri	19.897.000,00	30.890.144,00	30.752.698,07
Mal ve Hizmet Alım Giderleri	13.049.000,00	53.623.030,00	51.540.862,92
Faiz Giderleri	0,00	0,00	0,00
Cari Transferler	3.883.000,00	6.397.885,00	6.393.205,75
Sermaye Giderleri	28.500.000,00	50.450.000,00	31.043.559,13
Sermaye Transferleri	0,00	303,00	303,00
Borç Verme	0,00	0,00	0,00
Yedek Ödenekler	0,00	0,00	0,00
Toplam Ödemeler	208.330.000,00	357.570.672,00	334.362.108,78
NET TAHSİLATLAR/ÖDEMELER			1,02
10.03.2023 11:13:11		** Rapor 10/03/2023 06:47:26 tarihli bilgileri içermektedir	
G.Y.M.Y. Örnek:24			

### 3. Mali Denetim Sonuçları

5018 sayılı Kamu Mali Yönetimi ve Kontrol Kanunu 30 uncu maddesine göre 1 Temmuz 2022 itibarıyla ilk altı aylık harcamalarımız, Bilecik Şeyh Edebali Üniversitesi 2022 Yılı Kurumsal Mali Durum ve Beklentiler Raporu ile Kamuoyunun bilgisine sunulmuştur.

2021 yılına ait Yatırım İzleme ve Değerlendirme Raporu hazırlanarak; YÖK, Sayıştay Başkanlığı ve Maliye Bakanlığının görüş ve önerilerine sunulmuştur.

### 4. Diğer Hususlar

#### 2022 Yılı Yatırım Uygulamaları:

#### 2.1. Bilecik Şeyh Edebali Üniversitesi Öğrenci-personel Yaya Giriş Kapısı ve Çevre Duvarı Yapım İşi

Bilecik Şeyh Edebali Üniversitesi Öğrenci-personel Yaya Giriş Kapısı ve Çevre Duvarı Yapım İşi 07.09.2021 tarihinde ihalesi yapılarak 2.590.000,00 TL bedelle sözleşme imzalanmıştır. Yüklenici firmaya 07.10.2021 tarihinde yer teslimi yapılarak işe başlanmıştır. Yatırım dönemi itibarıyla kullanıma açılmıştır. Karayollarının yol düzenleme çalışmaları neticesinde giriş çıkışlarımız başlamıştır.

#### 2.2. Bilecik Şeyh Edebali Üniversitesi Pazaryeri Myo Doğalgaz Dönüşüm, Mantolama Ve Onarım İşi

Bilecik Şeyh Edebali Üniversitesi Pazaryeri Myo Doğalgaz Dönüşüm, Mantolama Ve Onarım İşi 23.05.2022 tarihinde ihalesi yapılarak 1.075.000,00 TL bedelle sözleşme imzalanmıştır. Yüklenici firmaya 17.06.2022 tarihinde yer teslimi yapılarak işe başlanmıştır.

- Myo binasının arka cephesinde dış cephe ısı yalıtımının yapılması ,
- Katı yakıtlı kazan dairesinin doğalgazlı hale getirilmesi için gerekli onarım işleri,
- Katı yakıtlı ısınma sisteminin doğalgazlı (kaskad kombi) sisteme dönüştürülmesi için gerekli tüm mekanik ve elektrik imalatları,
- Yerleşke içerisinde bulunan açık amfinin bakım onarım ve düzenlenmesi v.b. çevre imalatları yapılan iş kapsamındadır, Yatırım dönemi itibarıyla kullanıma açılmıştır.

#### 2.3. Bilecik Şeyh Edebali Üniversitesi Kafeterya Yapım İşi

Bilecik Şeyh Edebali Üniversitesi Kafeterya Yapım İşi 16.08.2022 tarihinde ihalesi yapılarak 5.219.000,00 TL bedelle sözleşme imzalanmıştır. Yüklenici firmaya 12.09.2022 tarihinde yer teslimi yapılarak işe başlanmıştır. Temel kazısı yapılan kafeterya inşaatımızda demir donatı işleri bitmiş olup temel betonu atılmıştır. Bir sonraki yatırım döneminde hizmete açılması planlanmaktadır.

#### 2.4. DMO Müteferrik Alım Yöntemi İle Doğalgaz Yakıtlı Kazan Alımı İşi

Üniversitemize, Devlet Malzeme Ofisinden müteferrik alımla Mimsan marka doğalgazlı kazan alımı gerçekleştirilmiştir. A-B Blok kazanının alev, duman borularının kireç temelli yıpranmasından dolayı DMO aracılığıyla kazan alım ihalesi gerçekleştirilmiştir. Müteferrik alım sonucunda ısı merkezine nakliye ve montajı yapılmıştır.

#### 2.5. Bilecik Şeyh Edebali Üniversitesi Yemekhane Binası Uygulama Projelerinin Hazırlanması Hizmet Alımı İşi

Bilecik Şeyh Edebali Üniversitesi Yemekhane Binası Uygulama Projelerinin Hazırlanması Hizmet Alımı İşi 08.04.2022 tarihinde ihalesi yapılarak 220.660,00 TL bedelle sözleşme imzalanmıştır.

5.800 m<sup>2</sup> kapalı alana sahip olan yemekhane projemizde proje imalatları kesinleşmiş olup yaklaşık maliyet belirlenmiştir.

## **2.6. Bilecik Şeyh Edebali Üniversitesi Merkezi Yemekhane Binası, Altyapı Ve Çevre Düzenlemesi Yapım İşi**

Bilecik Şeyh Edebali Üniversitesi Merkezi Yemekhane Binası, Altyapı Ve Çevre Düzenlemesi Yapım İşi için 24.10.2022 tarihinde ikinci ihalesi yapılmıştır. Yaklaşık maliyeti 85.453.422,33 TL olan yapım işimize ihale sürecinde 83.325.000,00 TL teklif edilmiş olup ihale kararı yazılarak firmalara gönderilmiştir. 14.11.2022 tarihinde yüklenici firma ile sözleşme imzalanmıştır.

Yüklenici firmaya 01.11.2022 tarihinde yer teslimi yapılarak işe başlanmıştır.

Yaklaşık 2000 M2 Oturma Alanlı Yemekhane Binasının Temel Alt Kotuna Kadar Tüm Kazıları Yapılmıştır. Binanın Alt Kotu Belirlenmiş Ve Dolgu Yapılarak Sıkıştırılmıştır. Asansörlere Ait Çukurlar Açılmıştır. Binanın topraklama ve grobeton imalatlarına başlanacaktır.

### **2022 Yılı Bakım-Onarım Uygulamaları:**

➤ 2022 Yılı bakım-onarım işlemleri kapsamında 99 adet iş yaptırılmış olup, Bunlar;

#### **❖ Bilecik Şeyh Edebali Üniversitesi Güvenlik Kamerası Data Alt Yapı Yapım İşi**

Üniversitemizin hemen hemen bütün bina dışı ve içi güvenlik açısından takibi için konulacak kameralara cat6 kablo tesisatı çekilmiştir

#### **❖ Bozüyük İli, Bozüyük İlçesi, Yeni Mahalle 408 Ada, 15 Parselde Bulunan Üniversitemize Ait Taşınmazın Değerleme Raporunun Hazırlanması İşi**

Bilecik İli, Bozüyük İlçesi, Yeni Mahallesi, 408 Ada, 15 Parselde Kayıtlı "Arsa" Vasıflı gayrimenkul için takdir edilen Mülkiyet hakkına ve kira bedeline yönelik yerinde incelemelerde bulunulmuş, gayrimenkule ait analizler yapılmış, analiz sonuçları değerlendirilmiş ve Pazar değerleri raporda tarafımıza sunulmuştur.

#### **❖ Eski rektörlük Binası ve 112 Acil İstasyon Binaları Hurda Karşılığı Yıkım İşi**

#### **❖ Bilecik Şeyh Edebali Üniversitesi Nizamiye Turnike Güç Kartı Yapım İşi**

Bilecik Şeyh Edebali Üniversitesi Nizamiye öğrenci giriş turnikelerinden biri arızalanmış olup yapılan kontrolde, kontrol güç kartının arızalı olduğu ve değiştirilmesi gerektiği tespit edilmiştir. İş kapsamında arıza giderilmiştir.

#### **❖ Bilecik Şeyh Edebali Üniversitesi MYO Önü Orta Refüj Düzenlemesi Yapım İşi**

Üniversitemiz merkez yerleşkede Meslek Yüksek Okulu önünde öğrenci ve yaya trafiğini ayırarak güvenli ulaşımın sağlanması amacıyla orta refüj bölünmesi ve yaya yollarının belirlenmesi sonucunda araç ve yaya trafiği düzenlenmiştir.

#### **❖ Bilecik Şeyh Edebali Üniversitesi Ziraat ve Doğa Bilimleri Fakültesi Öğrenci Uygulama Laboratuvarları Elektrik Tesisatı Alt Yapı Yapım İşi**

Ziraat ve Doğa Laboratuvarları Uygulama Alanlarında bitki yetiştirmek için özel lamba ve tesisat çekilmiştir.

#### **❖ Bilecik Şeyh Edebali Üniversitesi Eski Rektörlük Binası Muhtelif İnşaat Malzemelerinin Sökülmesi ve Merkez Yerleşkede Belirlenen Noktalara Alüminyum Bölme Yapılması İşi**

Üniversitemiz merkez yerleşkede Eski Rektörlük binasında ki muhtelif inşaat malzemelerin sökülmesi ve merkez kampüste belirlenen noktalara alüminyum bölme yapılması neticesinde atıl malzemelerin kullanılarak geri dönüşümü sağlanmıştır.

#### ❖ **Bilecik Şeyh Edebali Üniversitesi Derin Kuyu ve Pompa Sökme Takma Kontrol ve Çalıştırılma Yapım İşi**

Bilecik Şeyh Edebali Üniversitesi Merkez Kampüsü su ihtiyacı için kullanılmakta olan derin kuyu ve pompasında arıza bulunmaktadır. Arızadan dolayı su arzı sağlanamamaktadır.

Arızanın tespiti ve giderilmesi için derin kuyu boru hattının sökülmesi, pompanın çıkarılması, pompanın kontrol ve arızasının giderilmesi, pompanın ve boru hattının kuyuya geri indirilmesi gerekmektedir. İş kapsamında arıza giderilmiştir.

#### ❖ **Bilecik Şeyh Edebali Üniversitesi Merkez Yerleşkede Bulunan Kompresörlerin Periyodik Kontrollerinin Yapılması Yapım İşi**

Üniversitemizde bulunan kompresörler 2000 saat çalışma durumunda veya yıllık olarak 2000 saat çalışmazsa her yıl periyodik olarak bakım yaptırılmaktadır.

#### ❖ **Bilecik Şeyh Edebali Üniversitesi Rektörlük ve Kütüphane Binaları Meydanı Protokol Kapısı Elektrik Motoru Yapım İşi**

Bilecik Şeyh Edebali Üniversitesi Rektörlük ve Kütüphane Binaları Meydanı Protokol Kapısını çalıştıran elektrik motoru, meteorolojik (kar ve soğuk) şartlardan etkilenerek kapının etkin çalışmamasına sebep olmaktadır. Elektrik motorunun tahrik gücünün daha yüksek bir motor ile değiştirilmesi gerekmektedir. İş kapsamında motor değişimi sağlanmıştır.

#### ❖ **Merkez ve İlçe Kampüsleri Elektrik- Mekanik İşleri Yapım İşi**

Üniversitemiz Merkez ve İlçe Yerleşkelerinde muhtelif olarak yapılmayı bekleyen elektrik ve mekanik işler yapılmıştır.

#### ❖ **Brülör Bakımlarının Yapılması İşi**

Derslik ve hizmet binalarına ait ısıtma sistemi kazanlarının doğalgaz brülörlerine bakım yapıldı. Sistemdeki tüm kazanların baca gazı analizleri yapılarak, verimli çalışması sağlandı.

Ayrıca atık gazların oranlarının istenilen düzeyde olup olmadığı kontrol edilerek düzensiz çalışan brülörlerde gerekli ayarlar yapıldı.

#### ❖ **Bilecik Şeyh Edebali Üniversitesi Kütüphane Otoparkına Yağmur Suyu Alt Yapısı İşi**

Kütüphane otoparkına yağmursuyu hattı yapılmamasından dolayı yağışlardan sonra su birikmesi ve taşmalar gözleniyordu bu sorunu gidermek için baca, ızgara ve yağmursuyu hattı yapılmıştır.

#### ❖ **Bilecik Şeyh Edebali Üniversitesi Bilecik Eğitim ve Araştırma Hastanesi Yaya Bağlantı Yolu Elektrik Altyapı Yapım İşi**

Bilecik Şeyh Edebali Üniversitesi Merkez Kampüsü ile Bilecik Eğitim ve Araştırma Hastanesi arasında öğrencilerin geçişi için yaya kaldırımı yapılmıştır. Kampüs giriş noktasında güvenlik kulübesi oluşturulmuştur. Yaya kaldırımının aydınlatılması ve güvenlik kulübesine internet ve elektrik alt yapısının getirilmesi gerekmektedir. İş kapsamında ihtiyaç giderilmiştir.



❖ **Bilecik Şeyh Edebali Üniversitesi Merkez Kampüs Kreş Önü Yürüyüş Yolu ve Muhtelif Yerlerde Kilit Taşı Onarımı Yapım İşi**

Üniversite Hastane bağlantı yolu kapsamında kreş önünün düzeltilerek diğer bağlantı noktası için hazırlık yapılmıştır.

❖ **Bilecik Şeyh Edebali Üniversitesi Totem Mimari Uygulama ve Statik Projelerinin Hazırlanması İşi**

Üniversitemize yapılması istenilen Totem için mimari uygulama projesi, statik uygulama projesi ve üç boyutlu görselleri için dosya hazırlanmıştır.

❖ **Muhtelif Tesisat Tadilatı Yapım İşi**

Derslik ve hizmet binalarında bulunan wc ve lavabolara ait arızalı olan ara muslukların ve bataryaların değişim işlemi yapılmıştır. Ayrıca Mühendislik laboratuvarına ait kazan için yumuşak su hattı çekilmesi işlemi bu kapsamda yapılmıştır.

❖ **Bilecik Şeyh Edebali Üniversitesi MYO Binaları Elektrik Pompaları Enerji Verimliliği Uygulaması Yapım İşi**

Bilecik Şeyh Edebali Üniversitesi MYO binalarını besleyen elektrik pompalarında enerji verimliliği uygulaması yapılabilmesi için, pompalara invertör takılması gerekmektedir. İş kapsamında invertör montajı tamamlanmıştır.

❖ **Osmaneli Yüksekokulu Derslik İhtiyacının Karşılanması İçin Bölme Duvar Yapılması Yapım İşi**

Zemin katta bulunan atölye bölünerek 3 adet sınıfa dönüştürülmüştür. İmalat dahilinde gazbeton, alçı sıva ve boya işlemi yapılmıştır. Koridor için ilk hali olan çift açılır kapı sökülmüş duvar genişletilerek alan büyütülmüştür.

❖ **Eğitim ve Araştırma Hastanesi Bağlantı Yolu ve Muhtelif Kilit Taşı İşlerinin Yapılması Yapım İşi**

Araştırma Hastanesi ile Üniversite arasında kolay ulaşım sağlanması amacıyla bağlantı yolu yapılmıştır.

❖ **Üniversitemiz Gülümbe Kampüsünde Bulunan Maral Binası, Sağlık Bloğu Binası, Tribün Binası Taşınmazların İnşaat Ruhsatı ve Yapı Kullanma İzin Belgelerinin Hazırlanması İçin Harita Mühendislik Hizmet Alım İşi**

Üniversitemiz Gülümbe Kampüsünde bulunan; Maral Binası, Sağlık Bloğu Binası, Tribün Binası taşınmazların inşaat ruhsatı ve yapı kullanım izin belgeleri için; aplikasyon krokisi, röperli kroki, kübaj hesabı, vaziyet-kotlu kroki hazırlanması Harita Mühendislik Hizmet işine ait mal/hizmet kalemlerinin temin edilmesi gerekmektedir.

❖ **Bilecik Şeyh Edebali Üniversitesi Merkez Kampüs Kapalı Halı Saha Branda Tamirâtı Yapım İşi**

Üniversitemiz merkez yerleşkede bulunan kapalı halı saha brandasında bölgesel olarak yırtılmalar oluşmuştur, geçen süreçte ekonomik ömrünü tamamlamış olup, etkin ve sorunsuz kullanılabilmesi için tamirâtı yapılmıştır.

#### ❖ **Bilecik Şeyh Edebali Üniversitesi Elektrik Tesisat Malzeme Alım İşi**

Bilecik Şeyh Edebali Üniversitesi Merkez ve ilçe kampüslerde elektrik alt yapı işlemlerinde kullanılmak üzere muhtelif elektrik malzemeleri gerekmektedir. Malzemeler temin edilerek imalatlarda kullanılmıştır.

#### ❖ **Bilecik Şeyh Edebali Üniversitesi Osmaneli Meslek Yüksek Okulu Elektrik Tesisatı Alt Yapı Yapım İşi**

Osmaneli Meslek Yüksekokulunda hasta bakım odası olarak kullanılacak olan laboratuvar için elektrik tesisatı(priz-aydınlatma-motor) çekilmiştir.

#### ❖ **Kampüs İçerisindeki Akıntıların Giderilmesi ve Rektörlük Binası Cam Film Kaplama Yapılması İşi**

Üniversite kampüs muhtelif yerlerdeki akıntılar giderilmiş olup. Rektörlük makam odasında enerji verimliliğini sağlamak amacıyla UV korumalı cam filmi yapılmıştır.

#### ❖ **Bilecik İli Bozüyük İlçesi, Ye4ni Mahalle 408 Ada, 15 Parselde Bulunan Üniversitemize Ait Arsa Etrafına Tel Çit Yapılması İşi**

Üniversitemize ait arsa etrafına araç parkını önlemek ve güvenliği sağlamak amacıyla tel çit yapılmıştır

#### ❖ **Bilecik Şeyh Edebali Üniversitesi Elektrik Tesisatı Malzeme Alımı İşi**

Haziran ayında gerçekleştirilen mühendislik fakültesinin düzenlediği etkinlik için elektrik tesisatı(grup priz) çekilmesi için malzeme alımı yapılmıştır.

#### ❖ **Bilecik Şeyh Edebali Üniversitesi Giriş Kapısı Saat Yapım İşi**

Bilecik Şeyh Edebali Üniversitesi giriş kapısının kampüs iç cephesine bilgilendirme amaçlı saat yapılması gerekmektedir. Saat temini ve montajı yapılmıştır.

#### ❖ **Merkez Kampüs İçerisinde Bankamatikler İçin Beton Kaideler Yapılması ve Kampüs Genel Yaya Yolu Çizilmesi Yapım İşi**

Üniversitemiz, Kampüs içerisinde bankamatik yerlerinin değişeceğinden dolayı beton kaidelerinin atılması ve kampüs içerisinde yaya güzergahının oluşturulması için belirlenen alanlara yaya yollarının çizilmiştir.

#### ❖ **Bilecik Şeyh Edebali Üniversitesi Merkezi Araştırma Laboratuvarı Uygulama ve Araştırma Merkezi Asansörünün Ruhsat İçin Hazır Hale Getirilmesi ve Periyodik Kontrolleri Yapım İşi**

Maral için asansör tesisatı çekilmiş ve asansör aktifleştirilmiştir.

#### ❖ **Bilecik Şeyh Edebali Üniversitesi Merkezi Araştırma Laboratuvarı Kesintisiz Güç Kaynağı Akü Grubu Yapım İşi**

Bilecik Şeyh Edebali Üniversitesi Merkezi Araştırma Laboratuvarı Uygulama ve Araştırma Merkezi Müdürlüğünün 16.05.2022-95166 tarih ve sayılı yazısı üzerine yapılan tespitte kesintisiz güç kaynağının akü grubunda arıza tespit edilmiş olup akü grubunun değişmesi gerekmektedir. İş kapsamında akü grubu değişimi sağlanmıştır.

### ❖ **Bilecik Şeyh Edebali Üniversitesi Çevre Aydınlatması Yapım İşi**

Bilecik Şeyh Edebali Üniversitesi çevre aydınlatma sistemlerinde ilave armatürlerin ve alt yapıların yapılması gerekmektedir. İş kapsamında armatürlerin temini ve montajı sağlanmıştır.

### ❖ **Bilecik Şeyh Edebali Üniversitesi Ana Giriş Kapısı Bayrak Direği Yapılması İşi**

Üniversitemiz Araç Giriş Kapısı Nizamiye önüne 2 adet 8 m yüksekliğinde paslanmaz bayrak direği yaptırılmıştır.

### ❖ **Sulama Hattı ve Muhtelif Tesisatlar İşi**

Yaya giriş kapısı için sulama sulama hattı yapımı ve kampüste bulunan arızaların giderilmesi işi.

### ❖ **Ortak Laboratuvar Binasında Bulunan Analiz Laboratuvarında Bölme Yapılması**

Ortak lab. Binasında toprak analiz lab. İçerisine tartı odası yapılmıştır. İmalat kapsamında alüminyum doğrama kullanılmıştır.

### ❖ **Bilecik Şeyh Edebali Üniversitesi Merkez Kampüs Altyapı İmalatı Yapılması İşi**

Üniversitemiz genelinde yağışlar sonucu oluşan baskınları önlemek amacı ile merkez kampüs içerisinde ( C-D Blok otopark, yol boyu ızgara hatları, H blok arkası altyapı, Maral yağmursuyu altyapı, Tribün yolu altyapı, yaya yolu çevre altyapı ve üstyapı ) belirli bölgelerde altyapı ve buna bağlı olarak üst yapı imalatları yaptırılmıştır.

### ❖ **Bilecik Şeyh Edebali Üniversitesi 288 Ada 122 Parselde Yapılacak Kafeterya Binası Zemin Etüdü Hizmet Alımı İşi**

Bilecik Şeyh Edebali Üniversitesi Yerleşkesinde öğrencilerin kullanabileceği sosyal alanlara ihtiyaç duyulmaktadır. Yeni açılacak olan yaya giriş kapısı yakınlarında kafeterya binası yapılması düşünülmektedir. Statik Projelerin yapılabilmesi için zemin etüdü yapılmasına ihtiyaç duyulmuştur.

### ❖ **Bilecik Şeyh Edebali Üniversitesi Yeni İmara Açılan 87613,54 m2 lik Alanın Master Plan Hazırlanması İşi**

Bilecik Şeyh Edebali Üniversitesi Yeni İmara açılan 87.613,54 m2 lik alanda yapılacak olan derslik,cami,fakülte binaları v.b. projelerin bir plan çerçevesinde yapılması hedeflenmektedir. Bahse konu alana ait Master Plan (bir yapım senaryosu ön fizibilite çalışması) hazırlanmasına ihtiyaç duyulmuştur.

### ❖ **Bilecik Şeyh Edebali Üniversitesi Öğrenci Giriş Kapısı ve Hastane Yolu Çevresi Peysaj Yapım İşi**

Üniversite ve hastane bağlantı yolunun iyileştirilerek öğrenci ve personelimiz için güvenli ve konforlu bir ulaşımın sağlanması gerekliliğinden yapılan süreç tamamlanmıştır.

### ❖ **Bilecik Şeyh Edebali Üniversitesi Rektörlük Bina Önü Merdiven Kaplama Tadilat İşi**

Bilecik Şeyh Edebali Üniversitesi Rektörlük Binası Önünde bulunan merdivenlerin granit kaplamaların sık sık düştüğü, kaplamaların ayrıldığı görülmektedir. İş güvenliği açısından merdiven kaplamaların tadilatının yapılması gerekmiştir

## **Merkez Yerleşke Isı Merkezi Kazan Montaj ve Demontaj Yapım İşi**

Üniversitemize yeni alınan Mimsan marka doğalgazlı kazanın getirilmesi ve montajı eski kazanında yerinden demontajı yapılmıştır. Kalorifer dairesinde bulunan eski kazanların çıkarılması ve Üniversitede Yerleşkesinde bulunan Rektörlük ve Kütüphane kazanlarının bakımı yapılmıştır.

### **❖ Bilecik Merkez 2. Organize Sanayi Bölgesinde Yapılması Planlanan Bilecik Şeyh Edebali Üniversitesi Meslek Yüksek Okulu Kampüsü Düşünülen Alan İçin İmar Planı Tadilatı, Plankote ve Ağaç Rövelvesi Hazırlanması İşi**

Bilecik Merkez 2. Organize Sanayi Bölgesinde yapılması planlanan Bilecik Şeyh Edebali Üniversitesi Meslek Yüksek Okulu kampüsü düşünülen alan için imar planı tadilatı, plankote ve ağaç rölevesi yapılması gereklidir.

### **❖ Bilecik Şeyh Edebali Üniversitesi Veri Merkezi Otomatik Transfer Şalteri ile Mekanik Tesisat Bakımı Yapım İşi**

Elektrik kesintisi gibi durumlardaki güç kaynağı değişimlerinde veri merkezindeki hassas klimaların ve diğer mekanik sistemlerin çalışmasının devamlılığını en optimum düzeyde ve otomatik olarak sağlamak için otomatik transfer şalterleri panolara entegre edilmiştir.

### **❖ Merkez Kampüs ve İlçelerde Genel Pvc Onarımı ve Alüminyum Kabin Yapım İşi**

Üniversitemiz, Merkez Kampüs ve İlçelerde Pvc ve cam onarımları yapılması gerekmektedir. Ayrıca merkez kampüs içerisinde alüminyum doğramalardan bölme ve sehpa yapılması gerekmiştir

### **❖ Bilecik Şeyh Edebali Üniversitesi Kafeterya Proje Hizmet Alım İşi**

Bilecik Şeyh Edebali Üniversitesi Kafeterya Proje Hizmet bedeli olarak gerçekleşen bedeldir.

### **❖ Bilecik Şeyh Edebali Üniversitesi Tribün Binası ve Çevresi Alt Yapı İmalatı Yapılması İşi**

Tribün binamızın pis su ve yağmur suyu hatlarında taşma meydana geldiği için altyapı imalatı yapılmıştır

### **❖ Bilecik Şeyh Edebali Üniversitesi Merkezi Araştırma Laboratuvarı Uygulama ve Araştırma Merkezi, Söğüt MYO ve Veri Merkezi UPS (Kesintisiz Güç Kaynağı) Cihazlarının Bakımı İşi**

İşin adında betirtilen yerlerde bulunan UPS(Kesintisiz Güç Kaynağı) cihazları için bakım yapılmış olup arızalı olanlar onarılmıştır

### **❖ Rektörlük Hizmet Binası Çatısı Onarım İşleri Kapsamında Mahya ve İzolasyon Tadilatlarının Yapılması Yapım İşi**

Rektörlük binasındaki su akıtan yerler tespit edilerek önlem alınmıştır. Çatı dereleri ve panel alınları sürme izolasyon uygulaması yapılmıştır. Çatı mahyaları tamamen sökülerek mevcut çatı sistemi ile uyumlu malzeme ile yenilenmiştir.

### **❖ Bilecik İli Merkez İlçesi Gülümbe Köyünde Bulunan Tapunun 120 ada, 16.18.19.20.21.22.23.24.25.26.27.28 parselleri ile 290 ada 1 ve 2 parsellerin bulunduğu yaklaşık 87.613,54 m<sup>2</sup> lik alanın ilave imar planına esas Jeolojik- Jeoteknik Etüt Raporunun Hazırlanması İşi**

Üniversitemiz İmar alanlarının genişletilmesi amacı ile kamulaştırması biten 14 parselin imara açılması hedeflenmektedir. Bunun için bahsi geçen parseller üzerinde imara esas jeolojik etütlerin yapılmasına ihtiyaç duyulmuştur

❖ **Mühendislik ve TOBB Laboratuvar Kazanının Mekanik İşleri Yapım İşi**

Mühendislik ve TOBB Laboratuvarlarını ısıtmak için kullanılan doğalgaz kazanının alev boruları kullanım suyundaki kireçten kaynaklı olmak üzere yıprandığından alev boruları değiştirilmiştir. Kullanım suyundaki kireçin etkisini azaltmak için H blokta bulunan su yumuşatma sisteminden hat çekilerek kazana yumuşak su girişi sağlanmıştır.

❖ **Bilecik Şeyh Edebali Üniversitesi Kayar Kapı Motor Mekanizması ve Turnike Kontrol Kart Mekanizması Yapım İşi**

C ve E derslik blok dış kayar kapılarına ait motorlar işlevini görememesinden dolayı değiştirilmiştir.

❖ **A -B Blok Doğalgazlı Kazan Baca Yapım İşi**

DMO( Devlet Malzeme Ofisi) müteferrik alımla alınan Mimsan marka kazanın (A-B kazanı) bacası yerel gaz şirketi yönetmeliğine uygun olmadığı için yenilenmiş ve akreditasyon firmasından gerekli raporlar alınmıştır.

❖ **Kütüphane Binası WC Seramik Kaplama ve A-B Blok Asansör Sövesi Tadilat Yapım İşi**

Bahsedilen mahallerde kullanım güçlüğü oluşturan alanlara müdahale edilerek sorun giderilmiştir

❖ **Bilecik Şeyh Edebali Üniversitesi Pazaryeri MYO Marangoz Atolyesi Binasına Kepenk Kapı Yapılması İşi**

Bahsedilen mahal için gerekli montaj çalışmaları yapılarak kepenk kapı kullanılmaya başlanmıştır.

❖ **Bilecik Şeyh Edebali Üniversitesi Tıp Fakültesi Eğitim Binası Seramik Panoların Asılması İşi**

Tıp Fakültesi Konferans Salonu için getirilen seramikler için ahşap panu yapımı ve montajı işçiliğini içermektedir.

❖ **Bilecik Şeyh Edebali Üniversitesi Merkez Kampüs Muhtelif Yapım ve Onarım İşleri Yapılması İşi**

Bilecik Şeyh Edebali Üniversitesi E-F Blokları otopark yağmursuyu altyapısı ve çevre düzenlemesi yapılması.

Öğrenci İşleri Daire Başkanlığı daire başkan odası kapı açılması, kapı montajı tadilat ve boya işleri yapılması.

Kazan dairesi parke taş yol be beton işleri yapılması ve kapı yanı tamiri,

Öğrenci yemekhanesi tavan alçıpan, tadilat ve boya işleri ile bulaşikhane seramik işleri yapılması.

#### ❖ **Bilecik Şeyh Edebali Üniversitesi Mühendislik Lab. Çatı Panellerinin Değiştirilmesi İşi**

Bilecik Şeyh Edebali Üniversitesi Mühendislik Lab. Çatı Panellerinin değiştirilerek kış koşullarına uygunluğu sağlanmıştır.

#### ❖ **Misafirhanesi Asansör Kovası Su İzalasyonu il Rektörlük Binası Çatı Yalıtımının Yapılması Yapı İşi**

Yağmur baskınlarından etkilenen misafirhane asansörümüz için gerekli su izalasyon çalışmaları ile Rektörlük hizmet binasında çatı yalıtımlarının yapılarak kış koşullarına uygunluğu sağlanmıştır.

#### ❖ **Bilecik Şeyh Edebali Üniversitesi Isı Merkezi Kollektör Hattı Yapım İşi**

Isı Merkezinde bulunan doğalgazlı kazanların verimli çalışabilmeleri için kollektör hattı ve çeşitli mekanik imalatların yapılması ihtiyacı bulunmaktadır.

#### ❖ **Tıp Fakültesi Anatomi Laboratuvarı Havalandırması Yapım İşi**

Tıp Fakültesinde bulunan anatomi laboratuvarı için gerekli olan havalandırma imatları tamamlanarak fakülteye teslim edilmiştir.

#### ❖ **Bilecik Şeyh Edebali Üniversitesi TOBB Lab. Binası Çatı İnış Borularının Arttırılması ve Çatı Onarım İşi**

Çatıda yapılan tespitlerde çatı alanına uygun yeterli sayıda ve çapta iniş borusunun bulunmadığı ve sağanak yağmurlarda olukların dolarak çatı içine suyu verdiği tespit edilmiştir. Bu nedenle mevcut iniş borularına ek 6 adet daha iniş borusu açılması ve çatıdaki muhtelif yerlerde onarım yapılması ve merkezi derslik giriş markizinin yalıtımının yapılması gerekmiştir.

#### ❖ **Sağlık Bilimleri Fakültesi Sınıf ve Laboratuvar Tadilat Yapılması İşi**

Sağlık Bloğu 2 adet oda birleştirilerek sınıfa dönüştürülmüştür. Laboratuvarlarda kullanıcıların istekleri doğrultusunda tadilat yapılmıştır.

#### ❖ **Söğüt MYO Engelli Yolların Bakım Onarım İşi**

Söğüt MYO dış cephe izli yollar imalatı sökülerek, yerine TPU esaslı dış cepheye uygun izli yolların montajı tamamlanmıştır.

#### ❖ **Bilecik Şeyh Edebali Üniversitesi Kampüs Konferans Salonu Platform, Laboratuvar Tezgah Yapımı ve Merkez Kampüs İçi Alüminyum Pencere Tamiri Yapım İşi**

Üniversitemiz merkez kampüs konferans salonu için platform yapımı, laboratuvar tezgah montajı ve işçiliği gerekmektedir. Ayrıca merkez kampüste gerekli alüminyum pencere tamiri yapılmıştır.

#### **Bilecik Şeyh Edebali Üniversitesi E-F Blok Kantin Çatısı Yalıtım ve Onarım Yapılması İşi**

Bilecik Şeyh Edebali Üniversitesi E-F Blok arasında bulunan çatıda akıntı olduğu belirlenmiştir. Özellikle kantin oturma alanında yoğun çatı akıntısı olduğu görülmektedir. Çatıda yapılan tespitlerde çatı sac örtüsünde delik ve açılmaların olduğu, ve ana çatının iniş borularının kantin çatısına bırakıldığı tespit edilmiştir. Çatının delik kısımlarının poliretan esaslı mastikle doldurulması ve tamamının uv dayanımlı poliüretan esaslı sürme yalıtım yapılması, ve çatı iniş borularının tretuvar kotuna bırakılması gerekmiştir.

❖ **Bilecik İli, Merkez İlçesi, Gülümbe Köyünde Bulunan 120 Ada, 16.18.19.20.21.22.23.24.25.26.27.28 Parselleri, 290 Ada 1 ve 2 Parselleri ve Kadastro Yollarının Bulunduğu Yaklaşık 93 Hektarlık Alanın İmar Planında Üniversite Alanı Olarak İmara Açılabilmesi İçin, İlave İmar Planı Hazırlanması İşi**

Bilecik İli, Merkez İlçesi, Gülümbe Köyünde bulunan, 120 ada, 16, 18, 19, 20, 21, 22, 23, 24, 25,26, 27, 28 parselleri, 290 ada 1 ve 2 parselleri ve kadastro yollarının bulunduğu yaklaşık 93 hektarlık alanın imar planında üniversite alanı olarak imara açılabilmesi için, ilave imar planı hazırlanmıştır.

❖ **Derslik Blokları ve Sağlık Bloğu Tesisat Tadilatı Yapım İşi**

Sağlık bloğu zemin katta bulunan tıp fakültesine ait anatomi laboratuvarına temiz su ve pis su tesisatı çekilmiştir. Derslik bloklarının tüm lavabolarında bulunan arızalı ara musluklar yenileriyle değiştirilmiştir.

❖ **Isı Merkezi C-D ve E-F Kazan Kapaklarının Mekanik Yapım İşi**

Isı Merkezinde bulunan C-D ve E-F kazanlarının kapaklarını ısıya karşı koruyan şamotlarda (Ateş Beton harcı) çatlama ve sızdırmazlığı sağlayan malzemelerde çeşitli mekanik imalatlar yapılmıştır.

**Bilecik Şeyh Edebali Üniversitesi Güzel Sanatlar ve Tasarım Fakültesi Binası Galeri Boşluğu Sıva Boya Tadilatı Yapılması İşi**

Galeri boşluğundaki çatlama ve sıva dökülmesinden dolayı galeri boşluğundaki duvara sıva, file ve boya uygulaması yapılmıştır.

❖ **Bilecik Şeyh Edebali Üniversitesi Jeneratör Sökülmesi, Taşınması Ve Kurulması Yapım İşi**

Eski boz büyük devlet hastanesinde bulunan 560 kva teksan marka kabin tipi jeneratörün sökülerek taşınarak Bilecik Şeyh Edebali Üniversitesi sınırları içerisine kurulmuştur.

❖ **Brülörlerin Periyodik Kontrollerinin Yapılması İşi**

Derslik ve hizmet binalarına ait ısıtma sistemi kazanlarının doğalgaz brülörlerine bakım yapıldı. Sistemdeki tüm kazanların baca gazı analizleri yapılarak, verimli çalışması sağlandı.

Ayrıca atık gazların oranlarının istenilen düzeyde olup olmadığı kontrol edilerek düzensiz çalışan brülörlerde gerekli ayarlar yapıldı.

❖ **Bilecik Şeyh Edebali Üniversitesi Merkez Kampüs Genel Tadilat Yapım İşi**

Üniversitemiz merkez kampüs konferans salonu için platform yapımı, laboratuvar tezgah montajı ve işçiliği gerekmektedir. Ayrıca merkez kampüste gerekli alüminyum pencere tamiri işlemleri yapılmıştır.

❖ **Bilecik Şeyh Edebali Üniversitesi Öğrenci ve Araç Giriş Kapısı Önüne Izgara Yapılması ve Araç Giriş Kısımının Trafiğe Uygun Şekilde Düzenlenmesi**

Bilecik Şeyh Edebali Üniversitesi giriş kısmında karayollarının yol çalışması sırasında arazinin kotundan kaynaklı izgara gerekmiştir. Yeni yapılan Öğrenci Giriş Kapısı Önü ve Karayolları tarafından düzenlenmesi tamamlanan yeni araç yoluna izgara yapılması ve yurt öğrencilerinin güvenli trafik geçişi için yolun düzenlenmesi gerekmiştir.

## ❖ Havalandırma İmalatları Yapım İşi

Kanserli hücre çalışması yapılacak laboratuvar için diğer mahallerden bağımsız havalandırma hattı yapılmıştır. Yapılan bu imalat ile akreditasyon için gerekli olan bağımsız havalandırma koşulunu gerçekleştirilmiştir.

## ❖ Bilecik Şeyh Edebali Üniversitesi Atık Su Arıtma Tesisi Tesisat ve Pompa Bakımı Yapım İşi

Atık Su Arıtma Tesisinin periyodik bakımlarının yapılması çerçevesinde, pompa gruplarının ve tesisatının bakım – onarımları yapılmış, arızalı olan pompalar yenileriyle değiştirilmiştir.

## B. Performans Bilgileri

### 1. Program, Alt Program, Faaliyet Bilgileri

Program	Alt Program	Faaliyet	Açıklama
ARAŞTIRMA, GELİŞTİRME VE YENİLİK	ARAŞTIRMA ALTYAPILARI	Yükseköğretim Kurumları Araştırma Altyapısı Kurulması ve Geliştirilmesi	
ARAŞTIRMA, GELİŞTİRME VE YENİLİK	YÜKSEKÖĞRETİM BİLİMSEL ARAŞTIRMA VE GELİŞTİRME	Yükseköğretim Kurumları Temel Araştırma Hizmetleri	
ARAŞTIRMA, GELİŞTİRME VE YENİLİK	YÜKSEKÖĞRETİM BİLİMSEL ARAŞTIRMA VE GELİŞTİRME	Yükseköğretim Kurumlarının Bilimsel Araştırma Projeleri	Üniversitemizin kendi kaynaklarından ve paydaşlarla ortak yapılan projelerden oluşur. Akademik kalitenin ve bilginin artırılmasını hedefler. Kanuni dayanakları; Yükseköğretim Kurumları Bilimsel Araştırma Projeleri Hakkında Yönetmelik, Yükseköğretim Kurumları Tarafından 4734 Sayılı Kamu İhale Kanununun 3 üncü Maddesinin (f) Bendi Kapsamında Yapılacak İhalelere İlişkin Karar (Karar Sayısı: 2003/6554) , Yükseköğretim Kurulu Bilimsel Araştırma ve Yayın Etiği Yönergesidir.
HAYAT BOYU ÖĞRENME	YÜKSEKÖĞRETİM KURUMLARI SÜREKLİ EĞİTİM FAALİYETLERİ	Toplum Hizmetine Sunulan Eğitim Programları, Kurs ve Seminerler	Sürekli Eğitim Merkezi aracılığıyla yapılan çalışmalar, toplumun tüm kesimlerine hitap ederek talep edilen alanlarda eğitimler verilmesi, kamu kurum ve kuruluşları, özel sektör ve uluslararası kuruluşlarla işbirliğinin gelişmesine katkıda bulunulmasını içerir. Kanuni dayanağı Bilecik Şeyh Edebali Üniversitesi Sürekli Eğitim Uygulama ve Araştırma Merkezi Yönetmeliği'dir.
HAYAT BOYU ÖĞRENME	YÜKSEKÖĞRETİM KURUMLARI SÜREKLİ EĞİTİM FAALİYETLERİ	Yükseköğretim Kurumları Sosyal Sorumluluk Projeleri	Yürütülen sosyal sorumluluk projeleriyle öğrencilere sosyal sorumluluk bilinci aşılamak, toplumsal sorunların çözümünün bir parçası olmalarını sağlamak, dayanışma, iletişim becerilerini arttırmak ve dezavantajlı paydaşlara yardımcı olmak hedefi gözetilir.
TEDAVİ EDİCİ SAĞLIK	TEDAVİ HİZMETLERİ	Ağız ve Diş Sağlığı Hizmetleri	
TEDAVİ EDİCİ SAĞLIK	TEDAVİ HİZMETLERİ	Sağlık Hizmeti Sunumunda İhtiyaç Duyulan Tıbbî Cihaz, Malzeme ve İlaç Alımı	
TEDAVİ EDİCİ SAĞLIK	TEDAVİ HİZMETLERİ	Üniversite Genel Hastane Hizmetleri	
TEDAVİ EDİCİ SAĞLIK	TEDAVİ HİZMETLERİ	Üniversite İhtisas Hastanesi Hizmetleri	
YÖNETİM VE DESTEK PROGRAMI	TEFTİŞ, DENETİM VE DANIŞMANLIK HİZMETLERİ	Diğer Teftiş, Denetim ve Danışmanlık Hizmetleri	Diğer teftiş ve danışmanlık hizmetleri Hukuk Müşavirliğinin Üniversitemizin hukuki çıkarlarını gözeterek yaptığı çalışmaları, Strateji Daire Başkanlığımızın mali kontrol aşamalarını içermektedir. Kanuni dayanakları; 5018, 12/07/2006 tarih ve 26226 sayılı Resmî Gazete'de yayınlanan İç Denetçilerin Çalışma Usul ve Esasları Hakkında Yönetmeliği'dir.
YÖNETİM VE DESTEK PROGRAMI	TEFTİŞ, DENETİM VE DANIŞMANLIK HİZMETLERİ	Hukuki Danışmanlık ve Muhakemat Hizmetleri	Hukuk Müşavirliğinin Üniversitemizin hukuki çıkarlarını gözeterek yaptığı çalışmaları içerir. Yükseköğretim Üst Kuruluşları İle Yükseköğretim Kurumları Hukuk Müşavirliği ve Avukatlık Giriş Sınavı ve Atama Yönetmeliği , Memurlar ve Diğer Kamu Görevlilerinin Yargılanması Hakkında Kanun (4483), Yüksek Öğretim Personel Kanunu (2914)



YÖNETİM VE DESTEK PROGRAMI	TEFTİŞ, DENETİM VE DANIŞMANLIK HİZMETLERİ	İç Denetim	Üniversitemizde henüz bir iç denetim birimi kurulmamıştır. 5018 Kamu Mali Yönetim Kanununun 63. maddesi gereği, İdarelerin yönetim ve kontrol yapılarının risk analizleri doğrultusunda değerlendirilmesi, kaynakların etkili, ekonomik ve verimli kullanıp kullanılmadığı hususunda incelemeler yapılması ve önerilerde bulunulması, harcamaların ve mali işlemlerin mevzuat ve üst politika belgelerine uygunluğu ile mali yönetim ve kontrol süreçlerinin denetlenmesi ve raporlanması gibi iş, işlem ve süreçlere yönelik giderleri bu faaliyet altında izlenecektir.
YÖNETİM VE DESTEK PROGRAMI	TEFTİŞ, DENETİM VE DANIŞMANLIK HİZMETLERİ	Kamuoyu İlişkilerinin Yürütülmesi	Üniversitemizde bu amaçla Basın Yayın ve Halkla İlişkiler Müdürlüğü kurulmuştur. Kamuoyuna doğru bilgi aktarmak ve tanınırlığı geliştirmek için faaliyetlerini sürdürmektedir. İdarelerin basın ve halkla ilişkiler faaliyetlerinin planlanması ve yürütülmesi; 4982 sayılı Bilgi Edinme Hakkı Kanununa göre yapılacak bilgi edinme başvurularının etkin, süratli ve doğru bir şekilde sonuçlandırılması amacıyla gerekli tedbirlerin alınması gibi iş, işlem ve süreçlere yönelik giderleri bu faaliyet altında izlenecektir.
YÖNETİM VE DESTEK PROGRAMI	TEFTİŞ, DENETİM VE DANIŞMANLIK HİZMETLERİ	Kurumsal Uluslararası İşbirliği Faaliyetleri	Bilecik Şeyh Edebali Üniversitesi Erasmus ve Öğrenci Değişimi Yönergesi
YÖNETİM VE DESTEK PROGRAMI	TEFTİŞ, DENETİM VE DANIŞMANLIK HİZMETLERİ	Teftiş, İnceleme ve Soruşturma	Personel Daire Başkanlığı, Hukuk Müşavirliği, Öğrenci İşleri Daire Başkanlığı gibi birimler, öğrenci ve personele dair teftiş inceleme ve soruşturma alanında yükümlülüklerini kanuni mevzuat çerçevesinde, hem kurumun hem de paydaşların haklarını en iyi şekilde koruyarak yerine getirmektedir. Yükseköğretim Kurumları Teşkilatı Kanunu (2809), Memurlar ve Diğer Kamu Görevlilerinin Yargılanması Hakkında Kanun (4483),Yükseköğretim Üst Kuruluşları İle Yükseköğretim Kurumlarının İdari Teşkilatı Hakkında Kanun Hükmünde Kararname (124)
YÖNETİM VE DESTEK PROGRAMI	ÜST YÖNETİM, İDARİ VE MALİ HİZMETLER	Bilgi Teknolojilerine Yönelik Faaliyetler	Bu faaliyet, Bilgi İşlem Daire Başkanlığı öncülüğünde, gelişen teknoloji ve bilgi işlem kaynaklarının en verimli şekilde kullanılması ve güvenliğinin sağlanarak tüm personele hizmet verilmesi amacıyla güder. Kanuni dayanakları; Yükseköğretim Kurumları Teşkilatı Kanunu (2809), Bilişim Kaynakları Kullanım Yönergesi, Bilişim Araçları Değerlendirme Komisyonu Görev Ve Yetkileri Hakkında Yönerge'dir.
YÖNETİM VE DESTEK PROGRAMI	ÜST YÖNETİM, İDARİ VE MALİ HİZMETLER	Diğer Destek Hizmetleri	Çoğunlukla İdari ve Mali İşler Daire Başkanlığı tarafından organize edilen süreçler, destek hizmetler birimleriyle yapılan iş ve işlemlerinin çalışanlar ve paydaşlar lehine kolaylaştırılmasını amaçlar. Kanuni dayanakları; Yükseköğretim Kurumları Teşkilatı Kanunu (2809), Yükseköğretim Üst Kuruluşları İle Yükseköğretim Kurumlarının İdari Teşkilatı Hakkında Kanun Hükmünde Kararname (124) dir.
YÖNETİM VE DESTEK PROGRAMI	ÜST YÖNETİM, İDARİ VE MALİ HİZMETLER	Engellilerin Erişebilirliğinin Sağlanması	Bilecik Şeyh Edebali Üniversitesi'nde öğrenim gören engelli öğrencilerimize rahat, ulaşılabilir ve eşit eğitim-öğretim olanağı verecek düzenlemelerin yapılması; idari, fiziki ve akademik ortamın ideal standartlarda yapılandırılması yönünde ihtiyaçlarının belirlenmesi ve giderilmesi için sorunları tanımlamak, çözümleri planlamak ve uygulamak, ortaya çıkan sonuçları değerlendirmek, gerekli tedbirleri almak ve fiziksel, psikolojik ve sosyal yaşamlarını olumlu yönde etkileyecek biçimlerde düzenlemeler yaparak Üniversitemizin engelli öğrenciler tarafından tercih edilen bir kurum haline getirilmesini sağlamak ve üniversite çalışan tüm personelde "engellilik" kavramı hakkında farkındalık yaratmaktır. 5378 sayılı Engelliler Hakkında Kanun kapsamında engellilerin erişilebilirliğinin sağlanması amacıyla yapılacak giderler bu faaliyet altında izlenecektir.
YÖNETİM VE DESTEK PROGRAMI	ÜST YÖNETİM, İDARİ VE MALİ HİZMETLER	Genel Destek Hizmetleri	Çoğunlukla İdari ve Mali İşler Daire Başkanlığı tarafından organize edilen süreçler, destek hizmetler birimleriyle yapılan iş ve işlemlerinin çalışanlar ve paydaşlar lehine kolaylaştırılmasını amaçlar. Kanuni dayanakları; Yükseköğretim Kurumları Teşkilatı Kanunu (2809), Yükseköğretim Üst Kuruluşları İle Yükseköğretim Kurumlarının İdari Teşkilatı Hakkında Kanun Hükmünde Kararname (124) dir.
YÖNETİM VE DESTEK PROGRAMI	ÜST YÖNETİM, İDARİ VE MALİ HİZMETLER	İnsan Kaynakları Yönetimine İlişkin Faaliyetler	Bu faaliyetler üst yönetim ve Personel Dairesi Başkanlığınca koordine edilir. Personelin eğitim, beceri ve ilgi alanlarını kapsayan işlerde çalıştırılması ve yerimin artırılmasını amaçlar. Kanuni dayanağı; Yükseköğretim Kurumları Teşkilatı Kanunu (2809) dur.
YÖNETİM VE DESTEK PROGRAMI	ÜST YÖNETİM, İDARİ VE MALİ HİZMETLER	İnşaat ve Yapı İşlerinin Yürütülmesi	Üniversitemizin üretkenliğini ve toplumsal hizmetlerini arttırarak, kesintisiz ve güçlü bir şekilde hizmetini sürdürmesini sağlayabilecek her türlü planlama, yatırım çalışmaları, teknik hizmet ile işletme ve bakım-onarım görevlerini; hızlı, kaliteli ve ekonomik biçimde yürütülmesini amaçlar. Kanuni dayanağı; Yükseköğretim Üst Kuruluşları İle Yükseköğretim Kurumlarının İdari Teşkilatı Hakkında Kanun Hükmünde Kararname (124)dir.

YÖNETİM VE DESTEK PROGRAMI	ÜST YÖNETİM, İDARİ VE MALİ HİZMETLER	Özel Kalem Hizmetleri	Özel Kalem Müdürlüğü, Rektörün verdiği direktifler doğrultusunda hareket etmekte, gelen yazıların ilgili yerlere ulaşmasını, Rektörlük birimi ile diğer birimler arasındaki koordinasyonu sağlamaktadır. Kurum içinden ve kurum dışından gelen görevli ve konukların randevularını düzenleyerek aksaklıkları önlemektedir. Kanuni dayanağı; Yükseköğretim Kurumları Teşkilatı Kanunu (2809)dur.
YÖNETİM VE DESTEK PROGRAMI	ÜST YÖNETİM, İDARİ VE MALİ HİZMETLER	Strateji Geliştirme ve Mali Hizmetler	Üniversitemizin kaynaklarını mali mevzuata uygun bir şekilde kullanarak hesap verilebilirliği ve saydamlığı sağlamak, performans ve kalite ölçütlerini geliştirme faaliyetlerini kapsar. Kanuni dayanağı;5018, Strateji Geliştirme Birimlerinin Çalışma Usul ve Esasları Hakkında Yönetmelik'tir.
YÖNETİM VE DESTEK PROGRAMI	ÜST YÖNETİM, İDARİ VE MALİ HİZMETLER	Taşınmaz Mal Gelirleriyle Yürütülecek Hizmetler	Üniversitemizin taşınmaz mal gelirlerine karşılık gösterilen giderlerle karşılanan faaliyetlerini kapsar. Kanuni dayanağı; Analitik Bütçe Sınıflandırması .
YÖNETİM VE DESTEK PROGRAMI	ÜST YÖNETİM, İDARİ VE MALİ HİZMETLER	Yükseköğretimde Öğrencilere Yönelik İdari Hizmetler	Sağlık Kültür Spor Daire Başkanlığı altında öğrencilere yönelik olan yürütülen hizmetleri kapsar. Öğrenciye danışmanlık ederek, bilgi, beslenme, spor faaliyetleri gibi faaliyetlerle onları desteklemeyi amaçlar. Yükseköğretim Kurumları, Mediko-Sosyal Sağlık, Kültür ve Spor İşleri Dairesi Uygulama Yönetmeliği çerçevesinde çalışmalar sürdürülür.
YÜKSEKÖĞRETİM	ÖĞRETİM ELEMANLARINA SAĞLANAN BURS VE DESTEKLER	Araştırma Görevlileri Yurtdışı Araştırma Bursu Hizmetleri	
YÜKSEKÖĞRETİM	ÖĞRETİM ELEMANLARINA SAĞLANAN BURS VE DESTEKLER	Öğretim Elemanları Yurtdışı Yabancı Dil Bursu Hizmetleri	Öğretim elemanlarımızın çağın gerektirdiği akademik gelişmeleri izlemelerinin kolaylaşması amacıyla bu faaliyet yürütülmektedir. Kanuni dayanağı; Yükseköğretim Kurumlarında Yabancı Dil Öğretimi ve Yabancı Dille Öğretim Yapılmasında Uyulacak Esaslara İlişkin Yönetmelik, Yükseköğretim Kurulu Tarafından Doktora Programlarına Kayıtlı Öğrencilere Verilecek Burslara İlişkin Usul ve Esaslar'dır.
YÜKSEKÖĞRETİM	ÖĞRETİM ELEMANLARINA SAĞLANAN BURS VE DESTEKLER	Öğretim Üyesi Yetiştirme Programı ve Yurtdışı Destek Hizmetleri	
YÜKSEKÖĞRETİM	ÖN LİSANS EĞİTİMİ, LİSANS EĞİTİMİ VE LİSANSÜSTÜ EĞİTİM	Doktora Öğrencilerine Yönelik Burs Hizmetleri	Doktora öğrencilerimizin çağın gerektirdiği akademik gelişmeleri izlemelerinin kolaylaşması amacıyla bu faaliyet yürütülmektedir. Kanuni dayanağı ; Yükseköğretim Kurulu Tarafından Doktora Programlarına Kayıtlı Öğrencilere Verilecek Burslara İlişkin Usul ve Esaslar'dır.
YÜKSEKÖĞRETİM	ÖN LİSANS EĞİTİMİ, LİSANS EĞİTİMİ VE LİSANSÜSTÜ EĞİTİM	Doktora ve Tıpta Uzmanlık Eğitimi	Enstitülerimiz Doktora eğitimlerini Ulusal ve uluslararası düzeyde bilimsel ve teknolojik araştırmaları destekleyen, bölgesel ve küresel sorunların çözümüne katkıda bulunan, disiplinlerarası iletişim ve işbirliği geliştiren, yenilikçi, araştırmacı ve uzman kişileri yetiştiren; uluslararası tanınırlığa sahip önder bir kurum olmak amacıyla 2547 sayılı kanuna göre çalışmalarını sürdürmektedir.
YÜKSEKÖĞRETİM	ÖN LİSANS EĞİTİMİ, LİSANS EĞİTİMİ VE LİSANSÜSTÜ EĞİTİM	Fen ve Mühendislik Bilimleri Öğrencilerinin Uygulamalı Eğitimi	
YÜKSEKÖĞRETİM	ÖN LİSANS EĞİTİMİ, LİSANS EĞİTİMİ VE LİSANSÜSTÜ EĞİTİM	Galatasaray Üniversitesine Bağlı İlk ve Orta Öğretim Hizmetleri	
YÜKSEKÖĞRETİM	ÖN LİSANS EĞİTİMİ, LİSANS EĞİTİMİ VE LİSANSÜSTÜ EĞİTİM	Lisans Öğrencilerine Yönelik Burs Hizmetleri	Öğrencileri maddi olarak desteklemek amacıyla; 5102 sayılı Yüksek Öğrenim Öğrencilerine Burs Kredi Verilmesine İlişkin Kanuna göre Öğrenci İşleri Daire Başkanlığımız ve Sağlık Kültür Ve Spor Daire Başkanlığımız bu alanda ortak çalışmalarını sürdürmektedir.
YÜKSEKÖĞRETİM	ÖN LİSANS EĞİTİMİ, LİSANS EĞİTİMİ VE LİSANSÜSTÜ EĞİTİM	Mimar Sinan Güzel Sanatlar Üniversitesi Resim ve Heykel Müzesi Faaliyetleri	
YÜKSEKÖĞRETİM	ÖN LİSANS EĞİTİMİ, LİSANS EĞİTİMİ VE LİSANSÜSTÜ EĞİTİM	OSB Meslek Yüksekokulları Eğitim Desteği	

YÜKSEKÖĞRETİM	ÖN LİSANS EĞİTİMİ, LİSANS EĞİTİMİ VE LİSANSÜSTÜ EĞİTİM	Yabancı Uyruklu Öğrenci Programı Kapsamında Yürütülen Hizmetler	Ülkemizin kültürel, sosyal ve tarihî yapısını tanıtmak; diğer ülke vatandaşları arasında üniversitemizde öğrenim görmeyi özendirmek ve uluslararası öğrenci sayısının artmasına yönelik çalışmalar yapmak; yabancı öğrencilerin üniversitemizde yabancılık çekmemeleri noktasında kendilerine yardımcı olmak, adaptasyon sürecini hızlı ve sorunsuz atlatmalarını sağlamaya yönelik olarak; 2547 sayılı kanuna göre Yabancı Uyruklu Öğrenciler Koordinatörlüğü ve Öğrenci İşleri Daire Başkanlığımız bu alanda bağlı bulunduğu protokoller ışığında çalışmalarını sürdürmektedir.
YÜKSEKÖĞRETİM	ÖN LİSANS EĞİTİMİ, LİSANS EĞİTİMİ VE LİSANSÜSTÜ EĞİTİM	Yükseköğretim Kurumları Açıköğretim	
YÜKSEKÖĞRETİM	ÖN LİSANS EĞİTİMİ, LİSANS EĞİTİMİ VE LİSANSÜSTÜ EĞİTİM	Yükseköğretim Kurumları Bilgi ve Kültürel Kaynaklar ile Sportif Altyapısının Geliştirilmesi Hizmetleri	Kütüphane ve Dokümantasyon Daire Başkanlığı; öğrencilerin gelişimini sağlayacak kaynaklara hızlı ve 7/24 ulaşabilmelerini teminen çalışmalarını sürdürmektedir. Kütüphane ve Dokümantasyon Daire Başkanlığı 2547 sayılı Yükseköğretim Kanunu'nun 51. maddesine göre kurulmuştur. İdari teşkilatların kuruluş ve görevlerine ilişkin esasları düzenleyen 124 sayılı Yükseköğretim Üst Kuruluşları ile Yükseköğretim Kurumlarının İdari Teşkilatı Hakkında Kanun Hükmünde Kararname gereğince ve bu kararname hükümlerine uygun olarak hazırlanmış olan Bilecik Şeyh Edebali Üniversitesi Kütüphane Yönergesi de tabi olduğu mevzuatlardandır.
YÜKSEKÖĞRETİM	ÖN LİSANS EĞİTİMİ, LİSANS EĞİTİMİ VE LİSANSÜSTÜ EĞİTİM	Yükseköğretim Kurumları Birinci Öğretim	Birinci öğretimde öğrenim gören öğrencilerimizin eğitim ve öğretimlerinin çağa yakışan, bilgi ve kaynaklarla yürütülmesi için 2547 sayılı kanuna göre Enstitü, Fakülte ve Yüksekokullarımız ile Öğrenci İşleri Daire Başkanlığımız ortak çalışmalarını sürdürmektedir.
YÜKSEKÖĞRETİM	ÖN LİSANS EĞİTİMİ, LİSANS EĞİTİMİ VE LİSANSÜSTÜ EĞİTİM	Yükseköğretim Kurumları İkinci Öğretim	İkinci öğretim öğrencilerimizin en iyi hizmet ve eğitimi almaları için Üniversitemizde ikinci öğretim çalışmaları 2547 sayılı kanuna göre Fakülte ve Yüksekokullarımız ile Öğrenci İşleri Daire Başkanlığımız koordinasyonu ile yürütülmektedir.
YÜKSEKÖĞRETİM	ÖN LİSANS EĞİTİMİ, LİSANS EĞİTİMİ VE LİSANSÜSTÜ EĞİTİM	Yükseköğretim Kurumları Tezsiz Yüksek Lisans	Belirli ve şart ve kontenjanlar dahilinde tezsiz yüksek lisans programlarında öğrencilerin eğitim ve öğretimini sürdürülmesi amacıyla; 2547 sayılı Yükseköğretim Kanununun ek 27 nci maddesi gereğince Enstitülerimiz ile Öğrenci İşleri Daire Başkanlığımız ortak çalışmalarını sürdürmektedir.
YÜKSEKÖĞRETİM	ÖN LİSANS EĞİTİMİ, LİSANS EĞİTİMİ VE LİSANSÜSTÜ EĞİTİM	Yükseköğretim Kurumları Uluslararası Ortak Eğitim ve Öğretim Programı	
YÜKSEKÖĞRETİM	ÖN LİSANS EĞİTİMİ, LİSANS EĞİTİMİ VE LİSANSÜSTÜ EĞİTİM	Yükseköğretim Kurumları Uzaktan Eğitim	Özellikle pandemi döneminde öğrencilerimizin sağlıklarını riske atmadan ve eğitim süreçlerini aksatmadan en iyi şekilde eğitim vermeyi amaçlar. Açık ve Uzaktan Öğrenme Uygulama ve Araştırma Merkezi Yönetmeliği, Bilecik Şeyh Edebali Üniversitesi Ön Lisans ve Lisans Eğitim-Öğretim Yönetmeliği, Uzaktan Eğitim Uygulama Esasları ve İşleyiş Yönergesi çerçevesinde faaliyetler yürütülür.
YÜKSEKÖĞRETİM	ÖN LİSANS EĞİTİMİ, LİSANS EĞİTİMİ VE LİSANSÜSTÜ EĞİTİM	Yükseköğretim Kurumları Yaz Okulları	Yaz dönemlerinde öğrencilerin eğitimlerine devam etmelerini ve başarılarını yükseltmeleri amacıyla; 2547 sayılı Yükseköğretim Kanununun ek 26ncı maddesine uyularak Enstitü, Fakülte ve Yüksekokullarımız ile Öğrenci İşleri Daire Başkanlığımız bu alanda ortak çalışmalarını sürdürmektedir.
YÜKSEKÖĞRETİM	YÜKSEKÖĞRETİMDE ÖĞRENCİ YAŞAMI	Yükseköğretimde Hizmetleri	Barınma
YÜKSEKÖĞRETİM	YÜKSEKÖĞRETİMDE ÖĞRENCİ YAŞAMI	Yükseköğretimde Hizmetleri	Beslenme
YÜKSEKÖĞRETİM	YÜKSEKÖĞRETİMDE ÖĞRENCİ YAŞAMI	Yükseköğretimde Spor Hizmetleri	Kültür ve Spor
YÜKSEKÖĞRETİM	YÜKSEKÖĞRETİMDE ÖĞRENCİ YAŞAMI	Yükseköğretimde Yaşamına İlişkin Hizmetler	Öğrenci Diğer
YÜKSEKÖĞRETİM	YÜKSEKÖĞRETİMDE ÖĞRENCİ YAŞAMI	Yükseköğretimde Hizmetleri	Sağlık

## 2. Performans Sonuçlarının Değerlendirilmesi

### Alt Program Hedef ve Göstergeleriyle İlgili Gerçekleşme Sonuçları ve Değerlendirmeler

Yıl:	2022												
Programın Adı:	ARAŞTIRMA, GELİŞTİRME VE YENİLİK												
Alt Programın Adı:	ARAŞTIRMA ALTYAPILARI												
Alt Program Hedefi:	Ülkemizin bilgi birikiminin artırılmasına ve teknolojik gelişimine katkıda bulunmak üzere yükseköğretim kurumlarında araştırma altyapılarının kurulması ve kapasitelerinin güçlendirilmesi												
Sıra	Gösterge Adı	Ölçü Birimi	Önceki Dönem Grç		Hedeflenen Gösterge Değeri	Yılsonu Gerçekleşme Tahmini	Gerçekleşme				Yılsonu Değeri	Gerçekleşme Oranı	Gerçekleşme Durumu
			Yılı	Değeri			1. Üç Aylık	2. Üç Aylık	3. Üç Aylık	4. Üç Aylık			
1	Araştırma altyapısı projesi tamamlanma oranı	Oran	2022 Yılı	0,00	0,00	0,00	0	0	0	0,00	0,00	0,00	0,00
Yıl:	2022												
Programın Adı:	ARAŞTIRMA, GELİŞTİRME VE YENİLİK												
Alt Programın Adı:	YÜKSEKÖĞRETİMDE BİLİMSEL ARAŞTIRMA VE GELİŞTİRME												
Alt Program Hedefi:	Yükseköğretim kurumlarında inovasyon amaçlı bilimsel çalışmaların artırılması												
Sıra	Gösterge Adı	Ölçü Birimi	Önceki Dönem Grç		Hedeflenen Gösterge Değeri	Yılsonu Gerçekleşme Tahmini	Gerçekleşme				Yılsonu Değeri	Gerçekleşme Oranı	Gerçekleşme Durumu
			Yılı	Değeri			1. Üç Aylık	2. Üç Aylık	3. Üç Aylık	4. Üç Aylık			
1	Ar-ge'ye harcanan bütçenin toplam bütçeye oranı	Oran	2022 Yılı	0,006	0,02	1,00	0,0004	0,0004	0,0040	0,0050	0,0050	0,0100	Ulaşılamadı
2	Ar-ge sonucu ortaya çıkan ürünlere ilişkin alınan patent sayısı	Sayı	2022 Yılı	0,00	0,00	0,00	0	1	0	0	1	1	Kismen Ulaşıldı
3	Ar-ge sonucu ticarileştirilen ürün sayısı	Sayı	2022 Yılı	0,00	0,00	0,00	0	0	0	0	0	0	Kismen Ulaşıldı
4	Araştırma merkezleri gelir miktarı	TL	2022 Yılı	958.485,00	160.000,00	180.000,00	66.974	75.880	1.114.480	681.925	1.939.259	10,4000	Aşıldı

5	Araştırma merkezlerinin sanayi ile yaptığı proje sayısı	Sayı	2022 Yılı	0,00	0,00	1,00	0	0	0	0	0	0	0	Ulaşıldı
6	BAP kapsamında desteklenen araştırma projeleri sayısı	Sayı	2022 Yılı	55,00	160,00	162,00	63	77	71	62	62	0,3800	0,3800	Ulaşılamadı
7	Öğretim elemanı başına düşen ar-ge proje sayısı	Sayı	2022 Yılı	0,08	0,24	0,25	0,0800	0,1100	0,1000	0,0900	0,0900	0,3600	0,3600	Ulaşılamadı
8	Patent, faydalı model ve endüstriyel tasarım başvuru sayısı	Sayı	2022 Yılı	0,00	2,00	6,00	0	2	0	5	7	1,1700	1,1700	Aşıldı
9	Ulusal ve uluslararası kuruluşlar tarafından desteklenen ar-ge projesi sayısı	Sayı	2022 Yılı	27,00	1,00	35,00	20	21	26	27	27	0,7700	0,7700	Ulaşılamadı
10	Uluslararası endekslerde yer alan bilimsel yayın sayısı	Sayı	2022 Yılı	44,00	168,00	0,00	130	80	128	143	481	1	1	Kısmen Ulaşıldı

Yıl: 2022

Programın Adı: HAYAT BOYU ÖĞRENME

Alt Programın Adı: YÜKSEKÖĞRETİM KURUMLARI SÜREKLİ EĞİTİM FAALİYETLERİ

Alt Program Hedefi: Toplumun tüm kesimlerine ihtiyaç duyduğu alanlarda eğitimler verilmesi, kamu kurum ve kuruluşları, özel sektör ve uluslararası kuruluşlarla işbirliğinin gelişmesine katkıda bulunulması

Sıra	Gösterge Adı	Ölçü Birimi	Önceki Dönem Grç		Hedeflenen Gösterge Değeri	Yılsonu Gerçekleşme Tahmini	Gerçekleşme				Yılsonu Değeri	Gerçekleşme Oranı	Gerçekleşme Durumu	
			Yılı	Değeri			1. Üç Aylık	2. Üç Aylık	3. Üç Aylık	4. Üç Aylık				
1	Dezavantajlı gruplara yönelik sosyal entegrasyon ve kapsayıcılığa ilişkin yapılan faaliyet sayısı	Sayı	2022 Yılı	2,00	0,00	2,00	0	0	0	3	3	1,5000	1,5000	Aşıldı
2	Eğitim programlarına başvuran kişi sayısı	Sayı	2022 Yılı	492,00	250,00	250	309	507	179	401	1.396	4,3500	4,3500	Aşıldı
3	Mezunlara yönelik gerçekleştirilen faaliyet sayısı	Sayı	2022 Yılı	0,00	0,00	1,00	0	1	0	0	1	1	1	Kısmen Ulaşıldı
4	Sürekli Eğitim Merkezi (SEM) ve Dil Merkezi (DİLMER) tarafından mesleki eğitime yönelik verilen sertifika sayısı	Sayı	2022 Yılı	169,00	50,00	50,00	137	243	4	81	465	6,5600	6,5600	Aşıldı
5	Tamamlanan sosyal sorumluluk projeleri sayısı	Sayı	2022 Yılı	0,00	0,00	2,00	0	0	0	0	0	0	0	Ulaşılamadı
6	Üniversitenin çevrecilik alanlarında aldığı ödül sayısı	Sayı	2022 Yılı	3,00	3,00	1,00	0	2	6	2	10	10	10	Aşıldı

Yıl: 2022

Programın Adı: TEDAVİ EDİCİ SAĞLIK

<b>Alt Programın Adı:</b>		TEDAVİ HİZMETLERİ												
<b>Alt Program Hedefi:</b>		Tedavi edici sağlık hizmetinin erişilebilir ve etkili olarak sunulmasının sağlanması												
Sıra	Gösterge Adı	Ölçü Birimi	Önceki Dönem Grç		Hedeflenen Gösterge Değeri	Yılsonu Gerçekleşme Tahmini	Gerçekleşme				Yılsonu Değeri	Gerçekleşme Oranı	Gerçekleşme Durumu	
		Yılı	Değeri				1. Üç Aylık	2. Üç Aylık	3. Üç Aylık	4. Üç Aylık				
1	Ameliyat sayısı	Sayı	0	0	0	0	0	0	0	0	0	0	0	
2	Üniversite hastaneleri nitelikli yatak oranı	Oran	0	0	0	0	0	0	0	0	0	0	0	
3	Üniversite hastaneleri yatak doluluk oranı	Oran	0	0	0	0	0	0	0	0	0	0	0	
4	Yatan hasta sayısı	Sayı	0	0	0	0	0	0	0	0	0	0	0	
<b>Yıl:</b>		2022												
<b>Programın Adı:</b>		YÜKSEKÖĞRETİM												
<b>Alt Programın Adı:</b>		ÖĞRETİM ELEMANLARINA SAĞLANAN BURS VE DESTEKLER												
<b>Alt Program Hedefi:</b>		Alanında yetkin, araştırmacı, bilgi üreten ve aktaran akademisyenler yetiştirilmesi												
Sıra	Gösterge Adı	Ölçü Birimi	Önceki Dönem Grç		Hedeflenen Gösterge Değeri	Yılsonu Gerçekleşme Tahmini	Gerçekleşme				Yılsonu Değeri	Gerçekleşme Oranı	Gerçekleşme Durumu	
		Yılı	Değeri				1. Üç Aylık	2. Üç Aylık	3. Üç Aylık	4. Üç Aylık				
1	SCI, SCI-Expanded, SSCI ve AHCI kapsamındaki dergilerde öğretim elemanı başına düşen yayın sayısı	Sayı	2022 Yılı	0,0061	0,28	0,00	0,0100	0,0300	0,0300	3	3	0,0300	Ulaşıldı	
2	Yükseköğretim Kurulu tarafından belirlenecek öncelikli alanlarda sağlanan burslardan yararlanan doktora öğrenci sayısı	Sayı	2022 Yılı	2,00	8,00	9,00	6	6	6	5	5	0,5600	Aşıldı	
3	Yükseköğretim Kurulu tarafından sağlanan araştırma desteklerinden yararlananların sayısı	Sayı	2022 Yılı	0,00	0,00	0,00	0	0	0	0	0	0	Ulaşıldı	
4	Yükseköğretim Kurulu, Türkiye Bilimler Akademisi ve TÜBİTAK bilim, teşvik ve sanat ödülleri sayısı	Sayı	2022 Yılı	0,00	0,00	0,00	0	0	0	1	1	1	Ulaşıldı	
<b>Yıl:</b>		2022												
<b>Programın Adı:</b>		YÜKSEKÖĞRETİM												

Alt Programın Adı:		ÖN LİSANS EĞİTİMİ, LİSANS EĞİTİMİ VE LİSANSÜSTÜ EĞİTİM												
Alt Program Hedefi:		Mesleki yeterlilik sahibi ve gelişime açık mezunlar yetiştirilmesi												
Sıra	Gösterge Adı	Ölçü Birimi	Önceki Dönem Grç		Hedeflenen Gösterge Değeri	Yılsonu Gerçekleşme Tahmini	Gerçekleşme				Yılsonu Değeri	Gerçekleşme Oranı	Gerçekleşme Durumu	
			Yılı	Değeri			1. Üç Aylık	2. Üç Aylık	3. Üç Aylık	4. Üç Aylık				
1	Doktora eğitimini tamamlayanların sayısı	Sayı	2022 Yılı	6,00	15,00	20,00	3	6	17	3	29	1,3000	Aşıldı	
2	Eğitim bilimleri kontenjan doluluk oranı	Oran	2021 Yılı	0,00	0,00	0,00	0	0	0	0	0	0		
3	Eğitimin program süresinde bitirilme oranı	Oran	2022 Yılı	50,00	43,00	0,44	0,4200	0,4200	0,3200	0,4200	0,4200	0,9500	Kısmen Ulaşıldı	
4	Fen bilimleri kontenjan doluluk oranı	Oran	2022 Yılı	86,00	90,00	0,91	0,8600	0,8600	0,9700	0	0,9700	0		
5	Kütüphanede bulunan basılı ve elektronik kaynak sayısı	Sayı	2022 Yılı	394.000,00	344.657,00	425.000	398.000	428.519	430.709	446.553	446.553	1,0500	Ulaşıldı	
6	Kütüphanede bulunan öğrenci başına düşen basılı ve elektronik kaynak sayısı	Sayı	2022 Yılı	19,80	21	22	24,0700	26	21,8000	23	23	1,0500	Ulaşıldı	
7	Kütüphaneden yararlanan kişi sayısı	Sayı	2022 Yılı	5036	10000	15.000	3.945	2.862	13.806	6.250	26.863	1,5300	Aşıldı	
8	Lisansüstü öğrencilerin toplam öğrenciler içindeki payı	Oran	2022 Yılı	0,08	0,08	0,09	0,0800	0,0800	0,0800	0,0800	0,0800	0,8900	Ulaşılamadı	
9	Öğrenci başına düşen eğitim alanı	Metrekare	2022 Yılı	8,47	8,47	8,72	8,7200	8,7200	8,7200	8,7200	8,7200	1	Ulaşıldı	
10	Öğrenci başına düşen kapalı alan	Metrekare	2022 Yılı	10,15	10,15	10,32	10,1500	10,1500	10,1500	10,1500	10,1500	0,9800	Kısmen Ulaşıldı	
11	Öğrenci değişim programlarından yararlanan öğrencilerin oranı	Oran	2022 Yılı	0,0046	0,0010	0,02	0,0400	0,0400	0,0290	0,0290	0,0290	1,4500	Aşıldı	
12	Öğretim üyesi başına düşen öğrenci sayısı	Sayı	2022 Yılı	33,30		45,000	48,3400	47	55,0300	51,6300	51,6300	1,1500	Aşıldı	
13	Sağlık bilimleri kontenjan doluluk oranı	Oran	2022 Yılı	92,00	100,00	1,00	0,9200	0,9200	1,0200	1,0200	1,0200	1,0200	Ulaşıldı	
14	Sosyal bilimler kontenjan doluluk oranı	Oran	2022 Yılı	63,00	0,92	0,92	0,6300	0,6300	0,9700	0,9700	0,9700	1,0500	Ulaşıldı	
15	Teknokent veya Teknoloji Transfer Ofisi (TTO) projelerine katılan öğrenci sayısı	Sayı	2022 Yılı	0,00	20,00	22,00	9	0	0	47	47	6,3200	Aşıldı	
16	Uluslararası kuruluşlarla ortak uygulanan eğitim programı sayısı	Sayı	2022 Yılı	0,00	0,00	0,00	0	0	0	0	0	0		

17	Yabancı dilde eğitim veren program sayısı	Sayı	2022 Yılı	1,00	1,00	1,00	1	1	1	1	1	1	Ulaşıldı
18	Yabancı uyruklu akademisyen sayısı	Sayı	2022 Yılı	3,00	5,00	7,00	4	4	4	4	4	0,5700	Ulaşılamadı
19	Yabancı uyruklu öğrenci sayısı	Sayı	2022 Yılı	1.419,00	1.500,00	1.700	1.406	1.542	1.785	2.133	2.133	1,2500	Aşıldı
20	Yan dal ve çift ana dal programından mezun olanların toplam mezun sayısına oranı	Oran	2022 Yılı	0,00	0,00	0,00	0	0	0	0	0	0	
Yıl:		2022											
Programın Adı:		YÜKSEKÖĞRETİM											
Alt Programın Adı:		YÜKSEKÖĞRETİMDE ÖĞRENCİ YAŞAMI											
Alt Program Hedefi:		Yükseköğretim öğrencilerine sunulan beslenme ve barınma hizmetlerinin kalitesinin artırılması; öğrencilerin kişisel ve sosyal gelişimi desteklenerek yaşam kalitesinin yükseltilmesi											
Sıra	Gösterge Adı	Ölçü Birimi	Önceki Dönem Grç		Hedeflenen Gösterge Değeri	Yılsonu Gerçekleşme Tahmini	Gerçekleşme				Yılsonu Değeri	Gerçekleşme Oranı	Gerçekleşme Durumu
			Yılı	Değeri			1. Üç Aylık	2. Üç Aylık	3. Üç Aylık	4. Üç Aylık			
1	Barınma hizmetlerinden yararlanan öğrenci sayısı	Sayı	2022 Yılı	0,00	0,00	0,00	0	0	0	0	0	0	
2	Beslenme hizmetlerinden yararlanan öğrenci sayısı	Sayı	2022 Yılı	97.159,00	260.000,00	475.000,00	74.816	46.355	17.223	81.450	81.450	0,8400	Ulaşılamadı
3	Öğrenci başına düşen sosyal donatı alanı	Metrekare	2022 Yılı	2,22	2,22	2,62	2,2200	2,2200	2,2200	2,2200	2,2200	0,8500	Ulaşılamadı
4	Öğrenci kulüp ve topluluk sayısı	Sayı	2022 Yılı	36,00	60,00	50,00	40	40	40	56	56	1,1200	Ulaşıldı
5	Sosyal, kültürel ve sportif faaliyet sayısı	Sayı	2022 Yılı	100,00	150,00	350,00	60	66	6	168	300	0,6900	Ulaşılamadı
6	Yükseköğretimde öğrenci başına barınma harcaması	TL	2022 Yılı	0,00	0,00	0	0	0	0	0	0	0	
7	Yükseköğretimde öğrenci başına beslenme harcaması	TL	2022 Yılı	187,66	4,5	150,00	127,0300	152,5700	66,7000	277,2800	623,5800	4,1500	Aşıldı
8	Yükseköğretimde öğrenci yaşamından memnuniyet oranı	Oran	2022 Yılı	0	0	62,50	0	61,4700	61,4700	57,3200	57,3200	0,9200	Ulaşılamadı
9	Yükseköğretimde öğrencilere sunulan sağlık hizmetinden yararlanan öğrenci sayısının toplam öğrenci sayısına oranı	Oran	2022 Yılı	0	0	350	0	0	0	0	0	0	



## Performans Denetim sonuçları

Program Bütçe sisteminden denetim sonuçlarına ilişkin veri alınamamaktadır.

### 3. Stratejik Planın Değerlendirilmesi

EĞİTİM-1						
A1	Eğitim ve öğretim faaliyetlerini güçlendirmek ve zenginleştirmek					
H1.1	Eğitim öğretimin fiziki, teknoloji ve bilişim altyapısını iyileştirmek					
Amacın İlgili Olduğu Program/Alt Program Adı	Araştırma, Geliştirme ve Yenilik - Araştırma Altyapıları - Yükseköğretimde Bilimsel Araştırma ve Geliştirme Yükseköğretim - Ön Lisans Eğitimi, Lisans Eğitimi ve Lisansüstü Eğitim					
Amacın İlişkili Olduğu Alt Program Hedefi	- Ülkemizin bilgi birikiminin artırılmasına ve teknolojik gelişimine katkıda bulunmak üzere yükseköğretim kurumlarında araştırma altyapılarının kurulması ve kapasitelerinin güçlendirilmesi - Yükseköğretim kurumlarında inovasyon amaçlı bilimsel çalışmaların artırılması - Mesleki yeterlilik sahibi ve gelişime açık mezunlar yetiştirilmesi					
H1.1 Performansı	%60					
Sorumlu Birim	Rektörlük					
Performans Göstergesi	Hedefe Etkisi (%)	Plan Dönemi Başlangıç Değeri (A)	İzleme Dönemindeki Yılsonu Hedeflenen Değer (B)	İzleme Dönemindeki Gerçekleşme Değeri (C)	Performans (%) (C-A)/(B-A)	Veri Kaynağı
PG1.1.1: Teknolojik altyapısı olan sınıf sayısı	20	0	1	0	%0	Bilgi İşlem Daire Başkanlığı
PG.1.1.2 Eğitim ve araştırma amaçlı laboratuvar sayısı	25	70	72	78	%100	Akademik Birimler
PG.1.1.3 Öğrenci başına düşen eğitim ve öğretim amaçlı mekan büyüklüğü (m2)	35	8,47	8,50	8,72	%100	Yapı İşleri ve Teknik Daire Başkanlığı
PG.1.1.4 Kablosuz erişim noktası başına düşen öğrenci sayısı	20	64,82	60	74,84	%0	Bilgi İşlem Daire Başkanlığı
<b>Hedefe İlişkin Değerlendirmeler</b>						
PG 1.1.1: 2022 yılında teknolojik alt yapısı olan sınıf kurulamamıştır. 2023 yılında kurulması planlanmaktadır. PG 1.1.2: Eğitim ve araştırma amaçlı laboratuvar sayısı 2022 yılı sonunda 78 adet olarak belirlenmiş olup hedeflenen değere ulaşılmıştır. PG.1.1.3 Öğrenci başına düşen eğitim ve öğretim amaçlı mekân büyüklüğü 8.72 m2 olup yıl sonunda hedeflenen değere ulaşılmıştır. PG 1.1.4: Kurulan yeni fakültelerle birlikte toplam öğrenci sayısının artması ve 2022 yılında sisteme çok az sayıda (yaklaşık 7 adet) kablosuz cihaz eklenmesi (kablosuz cihaz sayısının neredeyse hiç değişmemesi) nedeniyle kablosuz erişim noktası başına düşen öğrenci sayısında artış olmuştur. Mevcut cihazlarla teknolojik uyum çalışmaları, planlama ve bütçe imkanları doğrultusunda 2023 yılı içerisinde kablosuz erişim cihazı satın alımı gerçekleştirilmesi planlanmıştır. Kablosuz cihaz sayısı arttığında gerçekleşme değeri düşecek ve hedeflenen değere yaklaşmış olacaktır.						

A1	Eğitim ve öğretim faaliyetlerini güçlendirmek ve zenginleştirmek					
H1.2	Eğitim öğretimin akademik altyapısını iyileştirmek.					
Amacın İlgili Olduğu Program/Alt Program Adı	Araştırma, Geliştirme ve Yenilik - Yükseköğretimde Bilimsel Araştırma ve Geliştirme Yükseköğretim - Ön Lisans Eğitimi, Lisans Eğitimi ve Lisansüstü Eğitim					
Amacın İlişkili Olduğu Alt Program Hedefi	- Yükseköğretim kurumlarında inovasyon amaçlı bilimsel çalışmaların artırılması - Mesleki yeterlilik sahibi ve gelişime açık mezunlar yetiştirilmesi					
H1.2 Performansı	%20					
Sorumlu Birim	Rektörlük					
Performans Göstergesi	Hedefe Etkisi (%)	Plan Dönemi Başlangıç Değeri (A)	İzleme Dönemindeki Yılsonu Hedeflenen Değer (B)	İzleme Dönemindeki Gerçekleşme Değeri (C)	Performans (%) (C-A)/(B-A)	Veri Kaynağı
PG.1.2.1 Öğrencilerin eğitim programlarından memnuniyet oranı (%)	15	77	80	74,21	%0	Anket Hazırlama ve Değerlendirme Çalışma Grubu
PG.1.2.2 İngilizce hazırlık sınıfından yararlanan öğrenci sayısı (Yıllık)	20	173	200	268	%100	Öğrenci İşleri Daire Başkanlığı
PG.1.2.3 Çift anadal ve yandal program sayısı	20	6	8	6	%0	Öğrenci İşleri Daire Başkanlığı
PG.1.2.4 Disiplinlerarası seçmeli derslerin sayısı	20	0	2	0	%0	Öğrenci İşleri Daire Başkanlığı
PG.1.2.5 Öğretim elemanı başına düşen öğrenci sayısı	25	26,35	25	26,84	%0	Personel Daire Başkanlığı
<b>Hedefe İlişkin Değerlendirmeler</b>						
<p>PG 1.2.1: Öğrencilerin eğitim programlarından memnuniyet oranı 2022 yılı sonunda %74,21 olarak belirlenmiş olup hedeflenen değere yıl sonunda ulaşılamamıştır.</p> <p>PG.1.2.2 İngilizce hazırlık sınıfından yararlanan öğrenci sayısı 268 olarak tespit edilmiş olup hedeflenen değere ulaşılmıştır.</p> <p>PG.1.2.3: Çift anadal ve yandal program sayısı 6'dır. Hedeflenen değere ulaşılamamıştır.</p> <p>PG.1.2.4: Disiplinlerarası seçmeli derslerin sayısı hususunda 2022 yılı sonunda ulaşılması hedeflenen değer 2 olarak belirlenmiş olup ilgili yıl içerisinde hedeflenen değere ulaşılamamıştır.</p>						

A1	Eğitim ve öğretim faaliyetlerini güçlendirmek ve zenginleştirmek
H1.3	Lisansüstü eğitim program sayısını ve niteliğini artırmak.
Amacın İlgili Olduğu Program/Alt Program Adı	Araştırma, Geliştirme ve Yenilik - Yükseköğretimde Bilimsel Araştırma ve Geliştirme Yükseköğretim - Ön Lisans Eğitimi, Lisans Eğitimi ve Lisansüstü Eğitim
Amacın İlişkili Olduğu Alt Program Hedefi	- Yükseköğretim kurumlarında inovasyon amaçlı bilimsel çalışmaların artırılması - Mesleki yeterlilik sahibi ve gelişime açık mezunlar yetiştirilmesi
H1.3 Performansı	%100
Sorumlu Birim	Rektörlük

Performans Göstergesi	Hedefe Etkisi (%)	Plan Dönemi Başlangıç Değeri (A)	İzleme Dönemindeki Yıllık Hedeflenen Değer (B)	İzleme Dönemindeki Gerçekleşme Değeri (C)	Performans (%) (C-A)/(B-A)	Veri Kaynağı
PG 1.3.1 Lisansüstü program sayısı	15	53	55	56	%100	Öğrenci İşleri Daire Başkanlığı
PG 1.3.2 Disiplinlerarası lisansüstü program sayısı	20	5	6	9	%100	Öğrenci İşleri Daire Başkanlığı
PG 1.3.3 Lisansüstü öğrenci sayısı	20	1215	1250	1638	%100	Öğrenci İşleri Daire Başkanlığı
PG 1.3.4 Lisansüstü programlarda görev alan öğretim üyesi sayısı	15	198	205	506	%100	Öğrenci İşleri Daire Başkanlığı
PG 1.3.5 Lisansüstü eğitim programlarını makale yayımlayarak tamamlayan öğrencilerin oranı	15	0,47	0,6	0,9	%100	Lisansüstü Eğitim Enstitüsü
PG 1.3.6 Lisansüstü tezlerden üretilmiş ve birincil indekslerde (SCI-E, SSCI ve AHCI ) yer alan dergilerde yayınlanan çalışmalardan alınan atıf sayısı	15	0	1	39	%100	Akademik Veri İzleme Değerlendirme Koord.

#### Hedefe İlişkin Değerlendirmeler

PG 1.3.1: Lisansüstü program sayısı 2022 yılı sonunda 56 olup hedeflenen değer üzerine çıkmıştır.  
PG 1.3.2: Disiplinlerarası lisansüstü program sayısı 9 olarak tespit edilmiş olup hedeflenen değere ulaşılmıştır.  
PG 1.3.3: 2022 yılı sonunda lisansüstü öğrenci sayısı 1638'dir. Hedeflenen değere ulaşılmıştır.  
PG 1.3.4: 2022 yılı sonunda lisansüstü programlarda görev alan öğretim üyesi sayısı 506 olup hedeflenen değere ulaşılmıştır.  
PG 1.3.5: Lisansüstü eğitim programlarını makale yayımlayarak tamamlayan öğrencilerin oranı 0,9'dur. 2022 yılı için hedeflenen değere ulaşılmıştır.  
PG 1.3.6: Lisansüstü tezlerden üretilmiş ve birincil indekslerde (SCI-E, SSCI ve AHCI ) yer alan dergilerde yayınlanan çalışmalardan alınan atıf sayısı 39 olup hedeflenen değer aşılmıştır.

A1	Eğitim ve öğretim faaliyetlerini güçlendirmek ve zenginleştirmek
H1.4	Eğitim-öğretimde uluslararasılaşmayı sağlamak.
Amacın İlgili Olduğu Program/ Alt Program Adı	Araştırma, Geliştirme ve Yenilik - Yükseköğretimde Bilimsel Araştırma ve Geliştirme Hayat Boyu Öğrenme - Yükseköğretim Kurumları Sürekli Eğitim Faaliyetleri Yükseköğretim - Ön Lisans Eğitimi, Lisans Eğitimi ve Lisansüstü Eğitim - Yükseköğretimde Öğrenci Yaşamı
Amacın İlişkili Olduğu Alt Program Hedefi	- Yükseköğretim kurumlarında inovasyon amaçlı bilimsel çalışmaların artırılması - Mesleki yeterlilik sahibi ve gelişime açık mezunlar yetiştirilmesi - Toplumun tüm kesimlerine ihtiyaç duyduğu alanlarda eğitimler verilmesi, kamu kurum ve kuruluşları, özel sektör ve uluslararası kuruluşlarla işbirliğinin gelişmesine katkıda bulunulması - Yükseköğretim öğrencilerine sunulan beslenme ve barınma hizmetlerinin kalitesinin artırılması; öğrencilerin kişisel ve sosyal gelişimi desteklenerek yaşam kalitesinin yükseltilmesi
H1.4 Performansı	%55
Sorumlu Birim	Rektörlük

Performans Göstergesi	Hedefe Etkisi (%)	Plan Dönemi Başlangıç Değeri (A)	İzleme Dönemindeki Yılsonu Hedeflenen Değer (B)	İzleme Dönemindeki Gerçekleşme Değeri (C)	Performans (%) (C-A)/(B-A)	Veri Kaynağı
PG 1.4.1 Değişim programları çerçevesinde iş birliği yapılan üniversite sayısı	20	149	152	102	%0	Uluslararası İlişkiler Ofisi Koordinatörlüğü
PG 1.4.2 Uluslararası öğrenci sayısı	30	896	1000	1400	%100	Yabancı Uyruklu Öğrenciler Koordinatörlüğü
PG 1.4.3 Eğitimde uluslararası öğrenim ve/veya staj hareketliliği ile gelen ve giden öğrenci sayısı	25	57	65	50	%0	Uluslararası İlişkiler Ofisi Koordinatörlüğü
PG 1.4.4 Yabancı dilde eğitim verilen ders sayısı	25	5	6	69	%100	Öğrenci İşleri Daire Başkanlığı

#### Hedefe İlişkin Değerlendirmeler

PG 1.4.1: Değişim programları çerçevesinde iş birliği yapılan üniversite sayısı 2020 yılı sonu itibariyle 102'dir. Hedeflenen değere ulaşılamamıştır.

PG 1.4.2: Uluslararası öğrenci sayısı 1400 olarak tespit edilmiş olup hedeflenen değere ulaşılmıştır.

PG 1.4.3: Eğitimde uluslararası öğrenim ve/veya staj hareketliliği ile gelen ve giden öğrenci sayısı 50 olup hedeflenen

değer olan 65'in altında kalmıştır. Hedeflenen değere ulaşılamamıştır.

PG 1.4.4: Yabancı dilde eğitim verilen ders sayısı 69 olarak tespit edilmiş olup hedeflenen değere ulaşılarak başarı sağlanmıştır.

EĞİTİM-5						
A1	Eğitim ve öğretim faaliyetlerini güçlendirmek ve zenginleştirmek					
H1.5	Uzaktan eğitim alt yapısını güçlendirmek.					
Amacın İlgili Olduğu Program/Alt Program Adı	Araştırma, Geliştirme ve Yenilik - Yükseköğretimde Bilimsel Araştırma ve Geliştirme Yükseköğretim - Ön Lisans Eğitimi, Lisans Eğitimi ve Lisansüstü Eğitim					
Amacın İlişkili Olduğu Alt Program Hedefi	- Yükseköğretim kurumlarında inovasyon amaçlı bilimsel çalışmaların artırılması - Mesleki yeterlilik sahibi ve gelişime açık mezunlar yetiştirilmesi					
H1.5 Performansı	%40					
Sorumlu Birim	Rektörlük					
Performans Göstergesi	Hedefe Etkisi (%)	Plan Dönemi Başlangıç Değeri (A)	İzleme Dönemindeki Yıllık Hedeflenen Değer (B)	İzleme Dönemindeki Gerçekleşme Değeri (C)	Performans (%) (C-A)/(B-A)	Veri Kaynağı
PG 1.5.1 Açık ders malzemesi sayısı	35	0	10	0	%0	Açık ve Uzaktan Öğrenme Uygulama ve Araştırma Merkezi
PG 1.5.2 Açık ve uzaktan eğitimle verilen ders sayısı	25	4	5	251	%100	Açık ve Uzaktan Öğrenme Uygulama ve Araştırma Merkezi
PG 1.5.3 Uzaktan eğitim sistemi ile ilgili verilen eğitim sayısı	25	9	12	11	%0	Açık ve Uzaktan Öğrenme Uygulama ve Araştırma Merkezi
PG.1.5.4 İnternet hattının bant genişliği (Gbps)	15	900 Mbps	1000	1250	%100	Bilgi İşlem Daire Başkanlığı
<b>Hedefe İlişkin Değerlendirmeler</b>						
PG 1.5.1: Açık ders malzemesi sayısı 0'dır. Hedeflenen değere ulaşılamamıştır. PG 1.5.2: Açık ve uzaktan eğitimle verilen ders sayısı 251 olarak tespit edilmiş olup hedeflenen performans göstergesi değerine ulaşılmıştır. PG 1.5.3: Uzaktan eğitim sistemi ile ilgili verilen eğitim sayısı 11 olup hedeflenen değere ulaşılamamıştır. PG.1.5.4: İnternet hattının bant genişliği (Gbps) 2022 yılı sonunda 1250 Mbps'dir. Hedeflenen değere ulaşılmıştır.						

A2	Araştırma-geliştirme kapasite ve altyapısını güçlendirmek.					
H2.1	Üniversitemizin araştırmacı insan kaynağı ve öğretim üyesi başına yürütülen bilimsel çalışmalarının nicelik ve niteliğinin artırılması.					
Amacın İlgili Olduğu Program/Alt Program Adı	Araştırma, Geliştirme ve Yenilik - Yükseköğretimde Bilimsel Araştırma ve Geliştirme Yükseköğretim - Öğretim Elemanlarına Sağlanan Burs ve Destekler - Ön Lisans Eğitimi, Lisans Eğitimi ve Lisansüstü Eğitim					
Amacın İlişkili Olduğu Alt Program Hedefi	- Yükseköğretim kurumlarında inovasyon amaçlı bilimsel çalışmaların artırılması - Alanında yetkin, araştırmacı, bilgi üreten ve aktaran akademisyenler yetiştirilmesi - Mesleki yeterlilik sahibi ve gelişime açık mezunlar yetiştirilmesi					
H2.1 Performansı	%75					
Sorumlu Birim	Rektörlük					
Performans Göstergesi	Hedefe Etkisi (%)	Plan Dönemi Başlangıç Değeri (A)	İzleme Dönemindeki Yılsonu Hedeflenen Değer (B)	İzleme Dönemindeki Gerçekleşme Değeri (C)	Performans (%) (C-A)/(B-A)	Veri Kaynağı
PG2.1.1: Lisansüstü öğrenci sayısının toplam öğrenci sayısına oranı	20	0,07	0,08	0,08	%100	Öğrenci İşleri Daire Başkanlığı
PG2.1.2: Lisansüstü mezun sayısı	20	97	100	222	%100	Öğrenci İşleri Daire Başkanlığı
PG2.1.3: Araştırmacı başına SCI, SCI-Expanded, SSCI ve A&HCI indekslerinde taranan dergilerde yayınlanan yayın sayısı	25	0.254	0,270	0.15	%0	Akademik Veri İzleme ve Değerlendirme Koord.
PG2.1.4: En yüksek %10'luk dilimde atıf alan yayın sayısı	15	28	30	42	%100	Akademik Veri İzleme ve Değerlendirme Koord.
PG2.1.5: Projelerde üniversite dışı kaynaklardan faydalanan öğretim elemanı sayısı	20	2	4	15	%100	BAP
<b>Hedefe İlişkin Değerlendirmeler</b>						

PG2.1.1: Lisansüstü öğrenci sayısının toplam öğrenci sayısına oranı 0.08 olup hedeflenen değere ulaşılmıştır.  
 PG2.1.2: Lisansüstü mezun sayısı 222'dir. 2022 yılı sonu itibarıyla hedeflenen değer aşılmıştır.  
 PG2.1.3: Araştırmacı başına SCI, SCI-Expanded, SSCI ve A&HCI indekslerinde taranan dergilerde yayınlanan yayın sayısı hususunda hedeflenen değer altında kalmıştır.  
 PG2.1.4: En yüksek %10'luk dilimde atıf alan yayın sayısı 42'dir. Hedeflenen değere ulaşılmıştır.  
 PG2.1.5: Projelerde üniversite dışı kaynaklardan faydalanan öğretim elemanı sayısı 15 olup 2022 yılı için hedeflenen değer üstüne çıkmıştır.

ARGE-2						
A2		Araştırma-geliştirme kapasite ve altyapısını güçlendirmek.				
H2.2		Uygulama ve araştırma merkezlerinin altyapısının iyileştirilmesi.				
Amacın İlgili Olduğu Program/Alt Program Adı		Araştırma, Geliştirme ve Yenilik - Araştırma Altyapıları Tedavi Edici Sağlık - Tedavi Hizmetleri				
Amacın İlişkili Olduğu Alt Program Hedefi		- Ülkemizin bilgi birikiminin artırılmasına ve teknolojik gelişimine katkıda bulunmak üzere yükseköğretim kurumlarında araştırma altyapılarının kurulması ve kapasitelerinin güçlendirilmesi - Yükseköğretim kurumlarında inovasyon amaçlı bilimsel çalışmaların artırılması - Tedavi edici sağlık hizmetinin erişilebilir ve etkili olarak sunulmasının sağlanması				
H2.2 Performansı		%100				
Sorumlu Birim		Rektörlük				
Performans Göstergesi	Hedef Etkisi (%)	Plan Dönemi Başlangıç Değeri (A)	İzleme Dönemindeki Yılsonu Hedeflenen Değer (B)	İzleme Dönemindeki Gerçekleşme Değeri (C)	Performans (%) (C-A)/(B-A)	Veri Kaynağı
PG2.2.1: Araştırma merkezlerinin araştırma altyapılarının güçlendirilmesi için ayrılan bütçe	45	353.258,40	500.000	940.200	%100	Döner Sermaye İşletme Müdürlüğü, İdari ve Mali İşler Daire Başkanlığı
PG2.2.2: Disiplinlerarası araştırmalarda kullanılan araştırma laboratuvarlarının sayısı	35	1	2	35	%100	Tüm Akademik Birimler, Uygulama ve Araştırma Merkezleri
PG2.2.3: Akredite edilen araştırma merkezi sayısı	20	0	0	0	%100	Uygulama ve Araştırma Merkezleri
<b>Hedefe İlişkin Değerlendirmeler</b>						
PG2.2.1: Araştırma merkezlerinin araştırma altyapılarının güçlendirilmesi için ayrılan bütçe 940.200 TL olup hedeflenen değere ulaşılmıştır.						
PG2.2.2: Disiplinlerarası araştırmalarda kullanılan araştırma laboratuvarlarının sayısı 35'tir. Hedeflenen değer aşılmıştır.						
PG2.2.3: Akredite edilen araştırma merkezi bulunmadığından hedeflenen değere ulaşılamamıştır.						

A2	Araştırma-geliştirme kapasite ve altyapısını güçlendirmek.					
H2.3	Ar-Ge faaliyetlerine katkı sağlayacak ulusal/uluslararası kurumlarla iş birliklerinin kurulması için destek mekanizmaların oluşturulması ve bu kurumlar ile disiplinlerarası çalışma faaliyetlerinin artırılması.					
Amacın İlgili Olduğu Program/ Alt Program Adı	Araştırma, Geliştirme ve Yenilik - Araştırma Altyapıları - Yükseköğretimde Bilimsel Araştırma ve Geliştirme					
Amacın İlişkili Olduğu Alt Program Hedefi	- Ülkemizin bilgi birikiminin artırılmasına ve teknolojik gelişimine katkıda bulunmak üzere yükseköğretim kurumlarında araştırma altyapılarının kurulması ve kapasitelerinin güçlendirilmesi - Yükseköğretim kurumlarında inovasyon amaçlı bilimsel çalışmaların artırılması					
H2.3 Performansı	%80					
Sorumlu Birim	Rektörlük					
Performans Göstergesi	Hedefe Etkisi (%)	Plan Dönemi Başlangıç Değeri (A)	İzleme Dönemindeki Yılsonu Hedeflenen Değer (B)	İzleme Dönemindeki Gerçekleşme Değeri (C)	Performans (%) (C-A)/(B-A)	Veri Kaynağı
PG2.3.1: Proje desteği veren kuruluşlar tarafından verilen eğitim sayısı	15	4	5	12	%100	BAP
PG2.3.2: Yapılan protokol ve iş birliği sayısı	20	0	2	18	%100	Genel sekreterlik
PG2.3.3: Uluslararası işbirliğinde yapılan yayın sayısı	20	0	4	33	%100	Akademik Veri İzleme ve Değerlendirme Koordinatörü
PG2.3.4: Dış kaynaklı proje sayısı	25	26	5	41	%100	BAP
PG2.3.5: Çok Disiplinli Öncelikli Alan Araştırma Proje Sözleşme Sayısı	20	1	3	0	%0	BAP
<b>Hedefe İlişkin Değerlendirmeler</b>						
PG2.3.1: Proje desteği veren kuruluşlar tarafından verilen eğitim sayısı 2022 yılı sonu itibariyle 12'dir. Hedeflenen değere ulaşılmıştır.						
PG2.3.2: Yapılan protokol ve iş birliği sayısı 18 olup hedeflenen değer aşılmıştır.						
PG2.3.3: Uluslararası işbirliğinde yapılan yayın sayısı 33'tür. Hedeflenen değer performansı %100'dür.						
PG2.3.4: Dış kaynaklı proje sayısı 41 olup yılsonu hedeflenen değere ulaşılmıştır.						
PG2.3.5: Çok disiplinli öncelikli alan araştırma proje sözleşme sayısı hususunda yıl sonu hedeflenen değere ulaşamamıştır.						



<b>A2</b>	Araştırma-geliştirme kapasite ve altyapısını güçlendirmek.					
<b>H2.4</b>	Araştırmalar için mali kaynakları artırmak üzere mevcut mekanizmaların etkinliğini yükseltmek					
<b>Amacın İlgili Olduğu Program/Alt Program Adı</b>	Araştırma, Geliştirme ve Yenilik - Araştırma Altyapıları - Yükseköğretimde Bilimsel Araştırma ve Geliştirme					
<b>Amacın İlişkili Olduğu Alt Program Hedefi</b>	- Ülkemizin bilgi birikiminin artırılmasına ve teknolojik gelişimine katkıda bulunmak üzere yükseköğretim kurumlarında araştırma altyapılarının kurulması ve kapasitelerinin güçlendirilmesi - Yükseköğretim kurumlarında inovasyon amaçlı bilimsel çalışmaların artırılması					
<b>H2.4 Performansı</b>	%100					
<b>Sorumlu Birim</b>	Rektörlük					
<b>Performans Göstergesi</b>	<b>Hedefe Etkisi (%)</b>	<b>Plan Dönemi Başlangıç Değeri (A)</b>	<b>İzleme Dönemindeki Yılsonu Hedeflenen Değer (B)</b>	<b>İzleme Dönemindeki Gerçekleşme Değeri (C)</b>	<b>Performans (%) (C-A)/(B-A)</b>	<b>Veri Kaynağı</b>
<b>PG2.4.1: Ayrıcalıklı bütçeden faydalanan öğretim elemanı sayısı</b>	<b>25</b>	<b>5</b>	<b>5</b>	<b>16</b>	<b>%100</b>	<b>BAP</b>
<b>PG2.4.2: Q1 ve Q2 çeyrekliğine giren dergilerde yayın yapan ve BAP ayrıcalıklı proje bütçesinden faydalanan öğretim elemanı sayısı</b>	<b>25</b>	<b>3</b>	<b>5</b>	<b>11</b>	<b>%100</b>	<b>BAP</b>
<b>PG2.4.3: İlgili yılda yeni başlatılan kurumiçi BAP proje sayısı</b>	<b>25</b>	<b>196</b>	<b>35</b>	<b>248</b>	<b>%100</b>	<b>BAP</b>
<b>PG2.4.4: Dış kaynaklı projelerde yer alan lisansüstü öğrenci sayısı</b>	<b>25</b>	<b>12</b>	<b>15</b>	<b>15</b>	<b>%100</b>	<b>BAP</b>
<b>Hedefe İlişkin Değerlendirmeler</b>						
<p>PG2.4.1: Ayrıcalıklı bütçeden faydalanan öğretim elemanı sayısı 16 olup hedeflenen değer üzerinde çıkmıştır.</p> <p>PG2.4.2: Q1 ve Q2 çeyrekliğine giren dergilerde yayın yapan ve BAP ayrıcalıklı proje bütçesinden faydalanan öğretim elemanı sayısı 11'dir. Hedeflenen değer aşılmıştır.</p> <p>PG2.4.3: İlgili yılda yeni başlatılan kurumiçi BAP proje sayısı 248 olup hedeflenen değer çok üzerinde gerçekleşme söz konusudur.</p> <p>PG2.4.4: Dış kaynaklı projelerde yer alan lisansüstü öğrenci sayısı 15'tir. Hedeflenen değere ulaşılmıştır.</p>						

A2	Araştırma-geliştirme kapasite ve altyapısını güçlendirmek.
H2.5	Öğretim Elemanlarının ve Öğrencilerin Araştırma ve Bilimsel Faaliyetlerini Desteklemek
Amacın İlgili Olduğu Program/Alt Program Adı	Araştırma, Geliştirme ve Yenilik - Araştırma Altyapıları - Yükseköğretimde Bilimsel Araştırma ve Geliştirme Yükseköğretim - Öğretim Elemanlarına Sağlanan Burs ve Destekler
Amacın İlişkili Olduğu Alt Program Hedefi	- Ülkemizin bilgi birikiminin artırılmasına ve teknolojik gelişimine katkıda bulunmak üzere yükseköğretim kurumlarında araştırma altyapılarının kurulması ve kapasitelerinin güçlendirilmesi - Yükseköğretim kurumlarında inovasyon amaçlı bilimsel çalışmaların artırılması - Alanında yetkin, araştırmacı, bilgi üreten ve aktaran akademisyenler yetiştirilmesi
H2.5 Performansı	%65
Sorumlu Birim	Rektörlük

Performans Göstergesi	Hedefe Etkisi (%)	Plan Dönemi Başlangıç Değeri (A)	İzleme Dönemindeki Yılsonu Hedeflenen Değer (B)	İzleme Dönemindeki Gerçekleşme Değeri (C)	Performans (%) (C-A)/(B-A)	Veri Kaynağı
PG2.5.1: Bilim İnsanı Destekleme Koordinatörlüğü tarafından verilen destek miktarı	35	243000	250.000,00 TL	7.250,00 TL	%0	Bilim İnsanı Destekleme Koordinatörlüğü, Akademik Veri İzleme ve Değerlendirme Koordinatörlüğü
PG2.5.2: Doktora sırasında ve doktora sonrasında yurt dışında araştırma yapan personel	35	2	5	6	%100	Bilim İnsanı Destekleme Koordinatörlüğü, Akademik Veri İzleme ve Değerlendirme Koordinatörlüğü
PG2.5.3: Bilimsel ödül alan veya yurt dışı araştırma bursu alan / başvuru yapan araştırmacı sayısı	30	0	0	4	%100	Bilim İnsanı Destekleme Koordinatörlüğü, Akademik Veri İzleme ve Değerlendirme Koordinatörlüğü

#### Hedefe İlişkin Değerlendirmeler

PG2.5.1: Bilim İnsanı Destekleme Koordinatörlüğü tarafından verilen destek miktarı 2022 yıl sonu itibarıyla 7.250.00 TL'dir. Hedeflenen değere ulaşamadır.  
PG2.5.2: Doktora sırasında ve doktora sonrasında yurt dışında araştırma yapan personel sayısı 6 olup hedeflenen değere ulaşılmıştır.  
PG2.5.3: Bilimsel ödül alan veya yurt dışı araştırma bursu alan / başvuru yapan araştırmacı sayısı 4'tür. Hedeflenen değere ulaşılmıştır.

A3		Yöre halkıyla iş birliği düzeyi artırılarak çevresine değer katmak.				
H3.1		Yaşam boyu eğitim-öğretim faaliyetlerinin artırılması.				
Amacın İlgili Olduğu Program/Alt Program Adı		<p>Araştırma, Geliştirme ve Yenilik</p> <ul style="list-style-type: none"> <li>- Araştırma Altyapıları</li> </ul> <p>Hayat Boyu Öğrenme</p> <ul style="list-style-type: none"> <li>- Yükseköğretim Kurumları Sürekli Eğitim Faaliyetleri</li> </ul> <p>Yükseköğretim</p> <ul style="list-style-type: none"> <li>- Yükseköğretimde Öğrenci Yaşamı</li> </ul>				
Amacın İlişkili Olduğu Alt Program Hedefi		<ul style="list-style-type: none"> <li>- Ülkemizin bilgi birikiminin artırılmasına ve teknolojik gelişimine katkıda bulunmak üzere yükseköğretim kurumlarında araştırma altyapılarının kurulması ve kapasitelerinin güçlendirilmesi</li> <li>- Toplumun tüm kesimlerine ihtiyaç duyduğu alanlarda eğitimler verilmesi, kamu kurum ve kuruluşları, özel sektör ve uluslararası kuruluşlarla işbirliğinin gelişmesine katkıda bulunulması</li> <li>- Yükseköğretim öğrencilerine sunulan beslenme ve barınma hizmetlerinin kalitesinin artırılması; öğrencilerin kişisel ve sosyal gelişimi desteklenerek yaşam kalitesinin yükseltilmesi</li> </ul>				
H3.1 Performansı		%75				
Sorumlu Birim		Sağlık, Kültür ve Spor Daire Başkanlığı				
Performans Göstergesi	Hedefe Etkisi (%)	Plan Dönemi Başlangıç Değeri (A)	İzleme Dönemindeki Yıllık Hedeflenen Değer (B)	İzleme Dönemindeki Gerçekleşme Değeri (C)	Performans (%) (C-A)/(B-A)	Veri Kaynağı
PG3.1.1: Kariyer Merkezi çalışmaları kapsamında öğrencilere ve mezunlara yönelik gerçekleştirilen faaliyetler	25	0	1	8	%100	Kariyer Merkezi Koord.
PG3.1.2: Sürekli Eğitim Merkezinin (BİLSEM) meslek edinme ve geliştirmeye yönelik sertifikalı eğitim programı sayısı	25	10	12	1	%0	Sürekli Eğitim Merkezi
PG3.1.3: Araştırma Merkezlerinin gerçekleştirdiği faaliyetler (Kurslar, seminerler, sempozyumlar, bilgilendirme toplantıları, sanatsal ve kültürel faaliyetlerin düzenlenmesi) (Kadın Çalışmaları Uygulama ve Araştırma Merkezi ve Bilsem dışındaki merkezler)	20	0	5	38	%100	Araştırma Merkezleri (Kadın Çalışmaları Uygulama ve Araştırma Merkezi ve Bilsem dışındaki merkezler)

PG3.1.4: Toplumsal cinsiyet eşitliği ve kadınları güçlendirme ve bilinçlendirme adına yapılan faaliyetler	15	0	1	3	%100	Kadın Çalışmaları Uygulama ve Araştırma Merkezi
PG3.1.5: Tüm akademik birimlerin yaptığı sosyo-kültürel etkinlikler ve seminerler	15	0	5	39	%100	Sağlık Kültür ve Spor Daire Bşk.-Tüm Akademik Birimler

#### Hedefe İlişkin Değerlendirmeler

PG3.1.1: Kariyer Merkezi çalışmaları kapsamında öğrencilere ve mezunlara yönelik gerçekleştirilen faaliyetler hususunda hedeflenen yıl sonu değeri 1 iken 8 adet faaliyet gerçekleştirilmiştir. Gelecek dönemlerde de akademik takvim süresince ayda en az 1 faaliyetin gerçekleştirilmesi planlanmaktadır.

PG3.1.2: Sürekli Eğitim Merkezinin (BİLSEM) meslek edinme ve geliştirmeye yönelik sertifikalı eğitim programı sayısı Yabancı Dil Olarak Türkçe Öğretimi Sertifika Programı olmak üzere 1'dir. Hedeflenen değerinde bir gerçekleştirme düzeyi söz konusudur.

PG3.1.3: Araştırma Merkezlerinin (Kadın Çalışmaları Uygulama ve Araştırma Merkezi ve Bilssem dışındaki merkezler) 2022 yılında gerçekleştirdikleri faaliyet sayısı 38 olup hedeflenen değere ulaşılmıştır.

PG3.1.4: Toplumsal cinsiyet eşitliği ve kadınları güçlendirme ve bilinçlendirme adına yapılan faaliyet sayısı 3'tür. Hedeflenen değerinde bir gerçekleştirme düzeyine ulaşılmıştır.

PG3.1.5: Tüm akademik birimlerin yaptığı sosyo- kültürel etkinlikler ve seminerler 2022 yılı sonunda 39 adet olup hedeflenen değere ulaşılmıştır.

A3	Yöre halkıyla iş birliği düzeyi artırılarak çevresine değer katmak.					
H3.2	Topluma katkı sağlayacak mekânsal düzenlemelerin yapılması.					
Amacın İlgili Olduğu Program/ Alt Program Adı	Hayat Boyu Öğrenme - Yükseköğretim Kurumları Sürekli Eğitim Faaliyetleri Yükseköğretim - Yükseköğretimde Öğrenci Yaşamı					
Amacın İlişkili Olduğu Alt Program Hedefi	- Toplumun tüm kesimlerine ihtiyaç duyduğu alanlarda eğitimler verilmesi, kamu kurum ve kuruluşları, özel sektör ve uluslararası kuruluşlarla işbirliğinin gelişmesine katkıda bulunulması - Yükseköğretim öğrencilerine sunulan beslenme ve barınma hizmetlerinin kalitesinin artırılması; öğrencilerin kişisel ve sosyal gelişimi desteklenerek yaşam kalitesinin yükseltilmesi					
H3.2 Performansı	%25					
Sorumlu Birim	Yapı İşleri ve Teknik Daire Başkanlığı					
Performans Göstergesi	Hedef Etkisi (%)	Plan Dönemi Başlangıç Değeri (A)	İzleme Dönemindeki Yıllık Hedeflenen Değer (B)	İzleme Dönemindeki Gerçekleşme Değeri (C)	Performans (%) (C-A)/(B-A)	Veri Kaynağı
PG3.2.1: Üniversitenin tesislerinden dışarıdan katılımla yararlanan kişi sayısı	25	100	1000	2858	%100	Kütüphane ve Dökümantasyon Daire Başkanlığı- Sağlık Kültür ve Spor Daire Başkanlığı
PG3.2.2: Kapalı spor salonu inşa edilmesi (m2)	30	0	3000 (m <sup>2</sup> )	0	%0	Yapı İşleri ve Teknik Daire Başkanlığı
PG3.2.3: Kütüphaneye erişilebilir odaların ve odaların içerisine gerekli araç gereçlerin tahsis edilmesi	20	0	1	0	%0	Kütüphane ve Dökümantasyon Daire Başkanlığı
PG3.2.4: Engelsiz üniversite, engelsiz "mekânda erişilebilirlik" ödüllerinin sayısı	25	8	1	0	%0	Engelli Öğrenci Birim Koordinatörlüğü
<b>Hedefe İlişkin Değerlendirmeler</b>						
PG3.2.1: Üniversitenin tesislerinden dışarıdan katılımla yararlanan kişi sayısı 2858 olup hedeflenen değere ulaşılmıştır.						
PG3.2.2: Kapalı spor salonu inşa edilmesi hususu yatırım programında bulunmadığından yıl içinde bir çalışma gerçekleştirilememiş olup hedeflenen değere ulaşılamamıştır.						
PG3.2.3: Kütüphaneye erişilebilir odaların ve odaların içerisine gerekli araç gereçlerin tahsis edilmesi hususunda 2022 yılı içerisinde bir faaliyet gerçekleştirilememiş olup gerçekleşme düzeyi %0 olarak belirlenmiştir.						
PG3.2.4: Engelsiz üniversite, engelsiz "mekânda erişilebilirlik" ödüllerinin sayısı 2022 yılı için 0'dır. Hedeflenen değer altına kalmıştır.						

A3	Yöre halkıyla iş birliği düzeyi artırılarak çevresine değer katmak.
H3.3	Toplumsal duyarlılıkları ve farkındalıkları geliştirmek üzere sosyo-kültürel faaliyetleri artırmak.
Amacın İlgili Olduğu Program/Alt Program Adı	Yükseköğretim - Yükseköğretimde Öğrenci Yaşamı
Amacın İlişkili Olduğu Alt Program Hedefi	- Yükseköğretim öğrencilerine sunulan beslenme ve barınma hizmetlerinin kalitesinin artırılması; öğrencilerin kişisel ve sosyal gelişimi desteklenerek yaşam kalitesinin yükseltilmesi
H3.3 Performansı	%90
Sorumlu Birim	Sağlık, Kültür ve Spor Daire Başkanlığı

Performans Göstergesi	Hedef Etkisi (%)	Plan Dönemi Başlangıç Değeri (A)	İzleme Dönemindeki Yılsonu Hedeflenen Değer (B)	İzleme Dönemindeki Gerçekleşme Değeri (C)	Performans (%) (C-A)/(B-A)	Veri Kaynağı
PG3.3.1: Müfredattaki sosyal sorumluluk derslerinin sayısı	20	3	5	14	%100	Öğrenci İşleri Daire Başkanlığı
PG3.3.2: Sosyal sorumluluk projelerinin ve sosyal sorumluluk kapsamında yapılan etkinliklerin sayısı	40	0	6	50	%100	Sağlık Kültür ve Spor Daire Başkanlığı
PG3.3.3: Kamu, özel sektör kurumları ve sivil toplum kuruluşları ile birlikte yürütülen sosyal sorumluluk proje sayısı	20	0	1	20	%100	Sağlık Kültür ve Spor Daire Başkanlığı-Tüm Akademik Birimler
PG3.3.4: Öğrenci kulüpleri sayısı	10	57	58	56	%0	Sağlık Kültür ve Spor Daire Başkanlığı
PG3.3.5: Öğrenci kulüplerinin yaptıkları etkinliklerin sayısı	10	0	5	268	%100	Sağlık Kültür ve Spor Daire Başkanlığı

#### Hedefe İlişkin Değerlendirmeler

PG3.3.1: Müfredattaki sosyal sorumluluk derslerinin sayısı 14 olup hedeflenen değere ulaşılmıştır.  
 PG3.3.2: Sosyal sorumluluk projelerinin ve sosyal sorumluluk kapsamında yıl içinde yapılan etkinlik sayısı 50'dir. Hedeflenen değerin aşıldığı görülmektedir.  
 PG3.3.3: Kamu, özel sektör kurumları ve sivil toplum kuruluşları ile birlikte yürütülen sosyal sorumluluk proje sayısı 20 olarak tespit edilmiş olup beklenenin üzerinde bir gerçekleşme olmuştur.  
 PG3.3.4: Öğrenci kulüpleri sayısı hususunda hedeflenen değerin altında kalmıştır.  
 PG 3.3.5: Öğrenci kulüplerinin yaptıkları etkinliklerin sayısı 268 olarak belirtilmiş olup hedeflenenin üzerinde bir değere ulaşılmıştır.

A3	Yöre halkıyla iş birliği düzeyi artırılarak çevresine değer katmak.
H3.4	Bölgenin ekonomik, sosyal ve kültürel yaşamına katkıda bulunmak
Amacın İlgili Olduğu Program/Alt Program Adı	Hayat Boyu Öğrenme - Yükseköğretim Kurumları Sürekli Eğitim Faaliyetleri Yükseköğretim - Yükseköğretimde Öğrenci Yaşamı
Amacın İlişkili Olduğu Alt Program Hedefi	- Toplumun tüm kesimlerine ihtiyaç duyduğu alanlarda eğitimler verilmesi, kamu kurum ve kuruluşları, özel sektör ve uluslararası kuruluşlarla işbirliğinin gelişmesine katkıda bulunulması - Yükseköğretim öğrencilerine sunulan beslenme ve barınma hizmetlerinin kalitesinin artırılması; öğrencilerin kişisel ve sosyal gelişimi desteklenerek yaşam kalitesinin yükseltilmesi
H3.4 Performansı	%75
Sorumlu Birim	Sağlık Kültür ve Spor Daire Başkanlığı

Performans Göstergesi	Hedefe Etkisi (%)	Plan Dönemi Başlangıç Değeri (A)	İzleme Dönemindeki Yılsonu Hedeflenen Değer (B)	İzleme Dönemindeki Gerçekleşme Değeri (C)	Performans (%) (C-A)/(B-A)	Veri Kaynağı
PG3.4.1: Bilecik halkına kültür turizmini tanıtımı konusunda yapılan çalışmaların sayısı	35	0	1	8	%100	Sağlık Kültür ve Spor Daire Başkanlığı- Akademik Birimler
PG3.4.2: Bilecik ilinde yapılan arkeolojik çalışmaların sayısı, (Bilecik ile ilgili arkeoloji alanında yapılan seminer, etkinlik, kazılar, sempozyum, sergi, vb.)	25	3	4	2	%0	Arkeoloji Bölümü
PG3.4.3: Bilecik ilinin tarihinin tanıtımını konusunda yapılan çalışmaların, etkinliklerin ve seminerlerin sayısı	25	0	1	12	%100	Sağlık Kültür ve Spor Daire Başkanlığı-Tüm Akademik Birimler
PG3.4.4: Yabancı uyruklu öğrencilerin kültürlerarası etkileşimini artırmak için faaliyet sayısı	15	0	1	3	%100	Yabancı Uyruklu Öğrenciler Koordinatörü

#### Hedefe İlişkin Değerlendirmeler

PG3.4.1: Bilecik halkına kültür turizmini tanıtımı konusunda yapılan çalışmaların sayısı 8'dir. Hedeflenen değere ulaşılmıştır.  
PG3.4.2: Bilecik ilinde yapılan arkeolojik çalışmaların sayısı 2 olup hedeflenen değerinin altında kalmıştır.

PG3.4.3: Bilecik ilinin tarihinin tanıtımını konusunda yapılan çalışmaların, etkinliklerin ve seminerlerin sayısı 2022 yılı için 12 olarak tespit edilmiş olup hedeflenen değerin aşıldığı görülmektedir.

PG3.4.4: Yabancı uyruklu öğrencilerin kültürlerarası etkileşimini artırmak için faaliyet sayısı 3'tür. Hedeflenen değere ulaşılmıştır.

TOPLUMSAL KATKI-5						
A3	Yöre halkıyla iş birliği düzeyi artırılarak çevresine değer katmak.					
H3.5	Sürdürülebilirlik alanında yapılan çalışmalarını teşvik etmek					
Amacın İlgili Olduğu Program/Alt Program Adı	Hayat Boyu Öğrenme - Yükseköğretim Kurumları Sürekli Eğitim Faaliyetleri Yükseköğretim - Yükseköğretimde Öğrenci Yaşamı					
Amacın İlişkili Olduğu Alt Program Hedefi	- Toplumun tüm kesimlerine ihtiyaç duyduğu alanlarda eğitimler verilmesi, kamu kurum ve kuruluşları, özel sektör ve uluslararası kuruluşlarla işbirliğinin gelişmesine katkıda bulunulması - Yükseköğretim öğrencilerine sunulan beslenme ve barınma hizmetlerinin kalitesinin artırılması; öğrencilerin kişisel ve sosyal gelişimi desteklenerek yaşam kalitesinin yükseltilmesi					
H3.5 Performansı	%75					
Sorumlu Birim	Sağlık, Kültür ve Spor Daire Başkanlığı					
Performans Göstergesi	Hedefe Etkisi (%)	Plan Dönemi Başlangıç Değeri (A)	İzleme Dönemindeki Yıllık Hedeflenen Değer (B)	İzleme Dönemindeki Gerçekleşme Değeri (C)	Performans (%) (C-A)/(B-A)	Veri Kaynağı
PG3.5.1: Üniversite'nin sıfır atık, yeşil kampüs ve çevrecilik alanlarında aldığı ödül sayısı	20	0	1	10	%100	Sıfır Atık Koord.
PG3.5.2: Üniversite'nin yeşil, çevreci üniversite endeksindeki sırası	15	0	900	251	%100	Sıfır Atık Koord.
PG3.5.3: Birleşmiş Milletler Sürdürülebilir Kalkınma Amaçları kapsamında gerçekleştirilen proje sayısı	25	0	1	0	%0	Sıfır Atık Koord.
PG3.5.4: Sıfır atık uygulaması yapan birim sayısı	25	8	10	10	%100	Sıfır Atık Koord.
PG3.5.5: Sürdürülebilirlik konusunda düzenlenen eğitim sayısı	15	1	2	2	%100	Sıfır Atık Koord.



## Hedefe İlişkin Değerlendirmeler

PG3.5.1: Üniversite'nin sıfır atık, yeşil kampüs ve çevrecilik alanlarında aldığı ödül sayısı 10 olup hedeflenen değerin aşıldığı görülmektedir.

PG3.5.2: Üniversite'nin yeşil, çevreci üniversite endeksindeki sırası 2022 yıl sonu itibariyle 251'e yükselmiş olup hedeflenen değere ulaşılmıştır.

PG3.5.3: Birleşmiş Milletler Sürdürülebilir Kalkınma Amaçları kapsamında gerçekleştirilen proje sayısı hususunda yıl içinde ulaşılması hedeflenen değere ulaşamamıştır.

PG3.5.4: Sıfır atık uygulaması yapan birim sayısı 10'dur. Hedeflenen değere ulaşılmıştır.

PG3.5.5: Sürdürülebilirlik konusunda düzenlenen eğitim sayısı 2 olup hedeflenen değere ulaşıldığı görülmektedir.

GİRİŞİMCİLİK-1						
A4		Yenilikçilik kültürünü ve girişimciliği güçlendirmek				
H4.1		Üniversite genelinde girişimcilik ve yenilikçilik kültürünün geliştirilmesi doğrultusunda faaliyetlerin artırılması				
Amacın İlgili Olduğu Program/Alt Program Adı		Araştırma, Geliştirme ve Yenilik - Yükseköğretimde Bilimsel Araştırma ve Geliştirme Yükseköğretim - Öğretim Elemanlarına Sağlanan Burs ve Destekler - Ön Lisans Eğitimi, Lisans Eğitimi ve Lisansüstü Eğitim				
Amacın İlişkili Olduğu Alt Program Hedefi		- Yükseköğretim kurumlarında inovasyon amaçlı bilimsel çalışmaların artırılması - Alanında yetkin, araştırmacı, bilgi üreten ve aktaran akademisyenler yetiştirilmesi - Mesleki yeterlilik sahibi ve gelişime açık mezunlar yetiştirilmesi				
H4.1 Performansı		%100				
Sorumlu Birim		Rektörlük				
Performans Göstergesi	Hedefe Etkisi (%)	Plan Dönemi Başlangıç Değeri (A)	İzleme Dönemindeki Yılsonu Hedeflenen Değer (B)	İzleme Dönemindeki Gerçekleşme Değeri (C)	Performans (%) (C-A)/(B-A)	Veri Kaynağı
PG 4.1.1. Girişimcilik ve yenilikçilik kültürü ile ilgili düzenlenen etkinlik sayısı	20	3	3	14	%100	Teknoloji Transfer Ofisi Koordinatörlüğü-SKS-Akademik Birimler
PG 4.1.2. Girişimcilik ve yenilikçilik kültürü ile ilgili açılan ders sayısı	20	4	4	13	%100	Öğrenci İşleri Daire Başkanlığı
PG 4.1.3. Girişimcilik ve yenilikçilik kültürü ile ilgili açılan derslere katılan öğrenci sayısı	20	436	450	818	%100	Öğrenci İşleri Daire Başkanlığı
PG 4.1.4. Teknokente şirket sahibi olan öğretim elemanı/öğrenci sayısı (kümülatif)	20	9	9	9	%100	Teknoloji Transfer Ofisi Koordinatörlüğü

PG 4.1.5. Teknokentteki akademisyen/ öğrenci tabanlı firma sayısı (kümülatif)	20	3	3	3	%100	Teknoloji Transfer Ofisi Koordinatörlüğü
<b>Hedefe İlişkin Değerlendirmeler</b>						
PG 4.1.1: Girişimcilik ve yenilikçilik kültürü ile ilgili düzenlenen etkinlik sayısı 2022 yıl sonu itibariyle 14 olup hedeflenen değere ulaşılmıştır.						
PG 4.1.2: Girişimcilik ve yenilikçilik kültürü ile ilgili açılan 13 ders olup hedeflenen değere ulaşıldığı görülmektedir.						
PG 4.1.3: Girişimcilik ve yenilikçilik kültürü ile ilgili açılan derslere katılan öğrenci sayısı 818'dir. Hedeflenenin üzerinde bir gerçekleşme söz konusudur.						
PG 4.1.4. Teknokentte şirket sahibi olan öğretim elemanı/öğrenci sayısı 9 olarak tespit edilmiştir. Hedeflenen değere ulaşılarak başarı sağlanmıştır.						
PG 4.1.5. Teknokentteki akademisyen/ öğrenci tabanlı firma sayısı 3'tür. Hedeflenen değere ulaşılmıştır.						

<b>GİRİŞİMCİLİK-2</b>						
A4	Yenilikçilik kültürünü ve girişimciliği güçlendirmek					
H4.2	Üniversite-sanayi iş birliklerinin artırılması					
Amacın İlgili Olduğu Program/Alt Program Adı	Araştırma, Geliştirme ve Yenilik - Araştırma Altyapıları - Yükseköğretimde Bilimsel Araştırma ve Geliştirme Hayat Boyu Öğrenme - Yükseköğretim Kurumları Sürekli Eğitim Faaliyetleri					
Amacın İlişkili Olduğu Alt Program Hedefi	- Ülkemizin bilgi birikiminin artırılmasına ve teknolojik gelişimine katkıda bulunmak üzere yükseköğretim kurumlarında araştırma altyapılarının kurulması ve kapasitelerinin güçlendirilmesi - Yükseköğretim kurumlarında inovasyon amaçlı bilimsel çalışmaların artırılması - Toplumun tüm kesimlerine ihtiyaç duyduğu alanlarda eğitimler verilmesi, kamu kurum ve kuruluşları, özel sektör ve uluslararası kuruluşlarla işbirliğinin gelişmesine katkıda bulunulması					
H4.2 Performansı	%100					
Sorumlu Birim	Rektörlük					
Performans Göstergesi	Hedefe Etkisi (%)	Plan Dönemi Başlangıç Değeri (A)	İzleme Dönemindeki Yılsonu Hedeflenen Değer (B)	İzleme Dönemindeki Gerçekleşme Değeri (C)	Performans (%) (C-A)/(B-A)	Veri Kaynağı
PG 4.2.1. Üniversite-sanayi iş birliği kapsamında ilişki kurulan paydaş sayısı	20	10	12	184	%100	Teknoloji Transfer Ofisi Koordinatörlüğü-Araştırma Merkezleri
PG 4.2.2. Üniversite-sanayi işbirliği kapsamında yürütülen danışmanlık projesi sayısı (eğitim dâhil)	20	3	4	18	%100	Teknoloji Transfer Ofisi Koordinatörlüğü

PG 4.2.3. Üniversite-sanayi işbirliği kapsamında yürütülen AR-GE projesi sayısı	20	0	1	7	%100	BAP
PG 4.2.4. Üniversite-sanayi işbirliği kapsamında öğrenciler için staj programı için sanayi firmaları ile protokol sayısı	20	0	2	41	%100	Teknoloji Transfer Ofisi Koordinatörlüğü-Akademik Birimler
PG 4.2.5. Dış kaynaklı projeler hakkında uygulamalı proje yazma ve yönetimi eğitimlerinin sayısı	20	1	2	18	%100	BAP-Proje Geliştirme ve Koordinasyon Ofisi
<b>Hedefe İlişkin Değerlendirmeler</b>						
<p>PG 4.2.1. Üniversite-sanayi iş birliği kapsamında ilişki kurulan paydaş sayısı 184 olup hedeflenenin çok üzerinde bir gerçekleşmeye ulaşılmıştır.</p> <p>PG 4.2.2. Üniversite-sanayi işbirliği kapsamında yürütülen danışmanlık projesi sayısı 2022 yılı sonu itibarıyla 18'dir. Hedeflenen değere ulaşılmıştır.</p> <p>PG 4.2.3. Üniversite-sanayi işbirliği kapsamında yürütülen AR-GE projesi sayısı 7 olup hedeflenen değere ulaşıldığı görülmektedir.</p> <p>PG 4.2.4. Üniversite-sanayi işbirliği kapsamında öğrenciler için staj programı için sanayi firmaları ile protokol sayısı 41'dir. Yıl sonunda ulaşılması hedeflenen değer bu gerçekleşme ile aşılmıştır.</p> <p>PG 4.2.5. Dış kaynaklı projeler hakkında uygulamalı proje yazma ve yönetimi eğitimlerinin sayısı 18 olup hedeflenen değere ulaşılarak başarı sağlanmıştır.</p>						

<b>GİRİŞİMCİLİK-3</b>	
A4	Yenilikçilik kültürünü ve girişimciliği güçlendirmek
H4.3	Patent, faydalı model ve tasarım kapsamında başvuru, tescil ve lisanslama sayısının artırılması
Amacın İlgili Olduğu Program/ Alt Program Adı	<p>Araştırma, Geliştirme ve Yenilik</p> <ul style="list-style-type: none"> <li>- Yükseköğretimde Bilimsel Araştırma ve Geliştirme</li> <li>Hayat Boyu Öğrenme</li> <li>- Yükseköğretim Kurumları Sürekli Eğitim Faaliyetleri</li> <li>Yükseköğretim</li> <li>- Ön Lisans Eğitimi, Lisans Eğitimi ve Lisansüstü Eğitim</li> </ul>
Amacın İlişkili Olduğu Alt Program Hedefi	<ul style="list-style-type: none"> <li>- Yükseköğretim kurumlarında inovasyon amaçlı bilimsel çalışmaların artırılması</li> <li>- Toplumun tüm kesimlerine ihtiyaç duyduğu alanlarda eğitimler verilmesi, kamu kurum ve kuruluşları, özel sektör ve uluslararası kuruluşlarla işbirliğinin gelişmesine katkıda bulunulması</li> <li>- Mesleki yeterlilik sahibi ve gelişime açık mezunlar yetiştirilmesi</li> </ul>
H4.3 Performansı	%60
Sorumlu Birim	Rektörlük

Performans Göstergesi	Hedefe Etkisi (%)	Plan Dönemi Başlangıç Değeri (A)	İzleme Dönemindeki Yılsonu Hedeflenen Değer (B)	İzleme Dönemindeki Gerçekleşme Değeri (C)	Performans (%) (C-A)/(B-A)	Veri Kaynağı
PG.4.3.1. Fikri ve sınai mülkiyet hakları ile ilgili düzenlenen etkinlik sayısı	20	2	3	2	%0	Teknoloji Transfer Ofisi Koordinatörlüğü
PG.4.3.2. Patent başvuru sayısı	30	2	4	7	%100	Teknoloji Transfer Ofisi Koordinatörlüğü
PG.4.3.3. Faydalı model ve tasarım başvuru sayısı	20	1	2	0	%0	Teknoloji Transfer Ofisi Koordinatörlüğü
PG.4.3.4. Patent, faydalı model ve tasarım tescil sayısı	15	0	0	0	%100	Teknoloji Transfer Ofisi Koordinatörlüğü
PG.4.3.5. Patent, faydalı model ve tasarım lisanslama sayısı	15	0	0	0	%100	Teknoloji Transfer Ofisi Koordinatörlüğü

#### Hedefe İlişkin Değerlendirmeler

PG.4.3.1: Fikri ve sınai mülkiyet hakları ile ilgili düzenlenen etkinlik sayısı 2'dir. Hedeflenen değere ulaşılamamıştır.  
PG.4.3.2: Patent başvuru sayısı 2022 yılı içinde 7 adet olup hedeflenen değer aşılmıştır.  
PG.4.3.3: Faydalı model ve tasarım başvuru sayısı 0 olup hedeflenen değere ulaşılamamıştır.  
PG.4.3.4: Patent, faydalı model ve tasarım tescil sayısı hususunda gerçekleşmesi beklenen hedefe ulaşılmıştır.  
PG.4.3.5: Patent, faydalı model ve tasarım lisanslama sayısı hususunda gerçekleşmesi beklenen hedefe ulaşılmıştır.

A5							Kurumsallaşma, kurumsal kapasite ve insan kaynaklarının geliştirilmesi
H5.1							Kurumdaki kalite sisteminin geliştirilmesi
Amacın İlgili Olduğu Program/Alt Program Adı							Araştırma, Geliştirme ve Yenilik - Araştırma Altyapıları Yükseköğretim - Öğretim Elemanlarına Sağlanan Burs ve Destekler
Amacın İlişkili Olduğu Alt Program Hedefi							- Ülkemizin bilgi birikiminin artırılmasına ve teknolojik gelişimine katkıda bulunmak üzere yükseköğretim kurumlarında araştırma altyapılarının kurulması ve kapasitelerinin güçlendirilmesi - Alanında yetkin, araştırmacı, bilgi üreten ve aktaran akademisyenler yetiştirilmesi
H5.1 Performansı							%80
Sorumlu Birim							Kalite Koordinatörlüğü
Performans Göstergesi	Hedefe Etkisi (%)	Plan Dönemi Başlangıç Değeri (A)	İzleme Dönemindeki Yıllık Hedeflenen Değer (B)	İzleme Dönemindeki Gerçekleşme Değeri (C)	Performans (%) (C-A)/(B-A)	Veri Kaynağı	
PG.5.1.1. Düzenlenen eğitim sayısı	30	0	1	3	%100	Kalite Koordinatörlüğü	
PG.5.1.2. Düzenlenen eğitimlere katılan toplam paydaş sayısı	20	0	375	537	%100	Kalite Koordinatörlüğü	
PG.5.1.3. Tanımlanan süreç sayısı	20	85	90	348	%100	Kalite Koordinatörlüğü	
PG.5.1.4. Akreditasyon faaliyetlerine başlayan birim sayısı	10	0	1	1	%100	Kalite Koordinatörlüğü	
PG.5.1.5. Düzenlenen iç denetim faaliyeti sayısı	10	0	1	0	%0	Kalite Koordinatörlüğü	
PG.5.1.6 Öğretim elemanları için düzenlenen eğitim programı sayısı (Yıl içinde eğitimcilerin eğitimine yönelik düzenlenen etkinlik sayısı)	10	0	5	0	%0	Personel Daire Başkanlığı	
<b>Hedefe İlişkin Değerlendirmeler</b>							
PG.5.1.1: Düzenlenen eğitim sayısı 3 olup hedeflenen değere ulaşılmıştır.							
PG.5.1.2: Düzenlenen eğitimlere katılan toplam paydaş sayısı 537 olarak tespit edilmiştir. Hedeflenen değer üzerine çıkılarak başarı sağlanmıştır.							
PG.5.1.3: Tanımlanan süreç sayısı 348'dir. Hedeflenen değere ulaşılmıştır.							
PG.5.1.4: Akreditasyon faaliyetlerine başlayan birim sayısı 1 olup hedeflenen değere ulaşıldığı görülmektedir.							
PG.5.1.5: Düzenlenen iç denetim faaliyeti sayısı 2022 yılı sonu itibarıyla 0 olduğundan hedeflenen değere ulaşılamamıştır.							
PG.5.1.6: Öğretim elemanları için düzenlenen eğitim programı sayısı 0 olup hedeflenen değere ulaşılamamıştır.							

A5	Kurumsallaşma, kurumsal kapasite ve insan kaynaklarının geliştirilmesi					
H5.2	Paydaşlarla iletişim ve işbirliğinin artırılması					
Amacın İlgili Olduğu Program/Alt Program Adı	Hayat Boyu Öğrenme - Yükseköğretim Kurumları Sürekli Eğitim Faaliyetleri Tedavi Edici Sağlık - Tedavi Hizmetleri					
Amacın İlişkili Olduğu Alt Program Hedefi	- Toplumun tüm kesimlerine ihtiyaç duyduğu alanlarda eğitimler verilmesi, kamu kurum ve kuruluşları, özel sektör ve uluslararası kuruluşlarla işbirliğinin gelişmesine katkıda bulunulması - Tedavi edici sağlık hizmetinin erişilebilir ve etkili olarak sunulmasının sağlanması					
H5.2 Performansı	%4					
Sorumlu Birim	Rektörlük					
Performans Göstergesi	Hedefe Etkisi (%)	Plan Dönemi Başlangıç Değeri (A)	İzleme Dönemindeki Yılsonu Hedeflenen Değer (B)	İzleme Dönemindeki Gerçekleşme Değeri (C)	Performans (%) (C-A)/(B-A)	Veri Kaynağı
PG.5.2.1. Öğrenci memnuniyet oranı	30	77	78	62,87	%0	Anket Hazırlama ve Değerlendirme Çalışma Grubu
PG.5.2.2. Mezun Bilgi Sistemine kayıt olan toplam mezun sayısı	20	0	4000	820	%0,2	Mezun Öğrenciler ve Kariyer Merkezi Koordinatörlüğü
PG.5.2.3. Dış paydaş memnuniyet oranı	20	68,75	70	0	%0	Anket Hazırlama ve Değerlendirme Çalışma Grubu
PG.5.2.4. Dış paydaş memnuniyet anketine katılan katılımcı sayısı	15	115	150	0	%0	Anket Hazırlama ve Değerlendirme Çalışma Grubu
PG.5.2.5. Dış paydaşların karar mekanizmalarına katan birim sayısı	15	5	6	3	%0	Anket Hazırlama ve Değerlendirme Çalışma Grubu
<b>Hedefe İlişkin Değerlendirmeler</b>						
<p>PG.5.2.1: Öğrenci memnuniyet oranı 2022 yılı sonunda 62,87 olduğundan hedeflenen değere ulaşamamıştır.</p> <p>PG.5.2.2: Mezun Bilgi Sistemine kayıt olan toplam mezun sayısı 820'dir. Kariyer Yönetimi ve Mezun Bilgi Sistemi 2022 yılı içerisinde yayımlandığından mezun kaydının zamanla yükseleceği öngörülmektedir.</p> <p>PG.5.2.3: Dış paydaş memnuniyet oranı, 2022 yılı içerisinde dış paydaş anketi uygulanmadığından tespit edilememiş olup hedeflenen değer altında kalmıştır.</p> <p>PG.5.2.4: Dış paydaş memnuniyet anketine katılan katılımcı sayısı, 2022 yılı içerisinde dış paydaş anketi uygulanmadığından tespit edilememiş olup hedeflenen değer altında kalmıştır.</p> <p>PG.5.2.5: Dış paydaşların karar mekanizmalarına katan birim sayısı 3 olduğundan hedeflenen değere ulaşamamıştır.</p>						

A5	Kurumsallaşma, kurumsal kapasite ve insan kaynaklarının geliştirilmesi
H5.3	İnsan Kaynaklarının Geliştirilmesi
Amacın İlgili Olduğu Program/Alt Program Adı	Hayat Boyu Öğrenme - Yükseköğretim Kurumları Sürekli Eğitim Faaliyetleri Yükseköğretim - Öğretim Elemanlarına Sağlanan Burs ve Destekler
Amacın İlişkili Olduğu Alt Program Hedefi	- Toplumun tüm kesimlerine ihtiyaç duyduğu alanlarda eğitimler verilmesi, kamu kurum ve kuruluşları, özel sektör ve uluslararası kuruluşlarla işbirliğinin gelişmesine katkıda bulunulması - Alanında yetkin, araştırmacı, bilgi üreten ve aktaran akademisyenler yetiştirilmesi
H5.3 Performansı	%70
Sorumlu Birim	Rektörlük

Performans Göstergesi	Hedefe Etkisi (%)	Plan Dönemi Başlangıç Değeri (A)	İzleme Dönemindeki Yılsonu Hedeflenen Değer (B)	İzleme Dönemindeki Gerçekleşme Değeri (C)	Performans (%) (C-A)/(B-A)	Veri Kaynağı
PG.5.3.1. Akademik ve İdari personelin memnuniyet oranı	40	53	55	59,27	%100	Anket Hazırlama ve Değerlendirme Çalışma Grubu
PG.5.3.2. Kişisel gelişime yönelik düzenlenen eğitim sayısı	15	0	1	0	%0	Personel Daire Başkanlığı
PG.5.3.3. Mesleki gelişime yönelik düzenlenen eğitim sayısı	15	1	2	1	%0	Personel Daire Başkanlığı
PG.5.3.4. Düzenlenen kişisel ve mesleki eğitimlere katılan personel sayısı	15	391	400	425	%100	Personel Daire Başkanlığı
PG.5.3.5. Değişim programlarına katılan personel sayısı	15	0	15	36	%100	Uluslararası İlişkiler Ofisi Koordinatörlüğü

#### Hedefe İlişkin Değerlendirmeler

PG.5.3.1: Akademik ve İdari personelin memnuniyet oranı %59,27 olarak tespit edilmiş olup 2022 yılı sonunda ulaşılmaması hedeflenen değere ulaşılarak başarı sağlanmıştır.  
PG.5.3.2: Kişisel gelişime yönelik düzenlenen eğitim sayısı 0'dır. Hedeflenen değere ulaşılamamıştır.  
PG.5.3.3: Mesleki gelişime yönelik düzenlenen eğitim sayısı 1'dir. Hedeflenen değer altında kalmıştır.  
PG.5.3.4: Düzenlenen kişisel ve mesleki eğitimlere katılan personel sayısı 425'tir. Hedeflenen değere ulaşılmıştır.  
PG.5.3.5: Değişim programlarına katılan personel sayısı 36 olup hedeflenen değere ulaşıldığı görülmektedir.

A5	Kurumsallaşma, kurumsal kapasite ve insan kaynaklarının geliştirilmesi					
H5.4	Kurumsallaşma					
Amacın İlgili Olduğu Program/Alt Program Adı	Hayat Boyu Öğrenme - Yükseköğretim Kurumları Sürekli Eğitim Faaliyetleri Yükseköğretim - Öğretim Elemanlarına Sağlanan Burs ve Destekler - Yükseköğretimde Öğrenci Yaşamı					
Amacın İlişkili Olduğu Alt Program Hedefi	- Toplumun tüm kesimlerine ihtiyaç duyduğu alanlarda eğitimler verilmesi, kamu kurum ve kuruluşları, özel sektör ve uluslararası kuruluşlarla işbirliğinin gelişmesine katkıda bulunulması - Alanında yetkin, araştırmacı, bilgi üreten ve aktaran akademisyenler yetiştirilmesi - Yükseköğretim öğrencilerine sunulan beslenme ve barınma hizmetlerinin kalitesinin artırılması; öğrencilerin kişisel ve sosyal gelişimi desteklenerek yaşam kalitesinin yükseltilmesi					
H5.4 Performansı	%71					
Sorumlu Birim	Rektörlük					
Performans Göstergesi	Hedefe Etkisi (%)	Plan Dönemi Başlangıç Değeri (A)	İzleme Dönemindeki Yılsonu Hedeflenen Değer (B)	İzleme Dönemindeki Gerçekleşme Değeri (C)	Performans (%) (C-A)/(B-A)	Veri Kaynağı
PG.5.4.1. Üniversitenin veya birimlerin katıldığı fuar veya tanıtım sayısı	20	2	3	7	%100	Sağlık Kültür ve Spor Daire Başkanlığı, Basın, Yayın ve Halkla İlişkiler Müdürlüğü
PG.5.4.2. Disiplinlerarası yapılan proje/çalışma sayısı	20	0	2	0	%0	BAP
PG.5.4.3. İSG ile ilgili olarak verilen eğitim sayısı (Örgün, çevrim içi)	20	2	2	2	%100	İş Sağlığı ve Güvenliği Koordinatörlüğü
PG.5.4.4. Sosyal medya hesaplarının ziyaretçi ve/ veya takipçi sayısı	20	21.450	23.000	27.438	%100	Basın, Yayın ve Halkla İlişkiler Müdürlüğü
PG.5.4.5 Web sayfasının ziyaretçi ve/veya takipçi sayısı	20	1,538,000	1,650,000	1,600,000	%55	Bilgi İşlem Daire Başkanlığı-Basın, Yayın ve Halkla İlişkiler Müdürlüğü
<b>Hedefe İlişkin Değerlendirmeler</b>						
PG.5.4.1: Üniversitenin veya birimlerin katıldığı fuar veya tanıtım sayısı 6 olup hedeflenen değere ulaşılmıştır. PG.5.4.2: Disiplinlerarası yapılan proje/çalışma sayısı hususunda 2022 yılı sonu itibariyle hedeflenen değer altında kalmıştır. PG.5.4.3: İSG ile ilgili olarak verilen eğitim sayısı 2'dir. Hedeflenen değere ulaşılmıştır. PG.5.4.4: Sosyal medya hesaplarının ziyaretçi ve/ veya takipçi sayısı 27.438 olup hedeflenen değer oldukça üzerine çıkmıştır. PG.5.4.5: Web sayfasının ziyaretçi ve/veya takipçi sayısı 1.600.000 olup hedeflenen değere ulaşamamıştır.						



A5	Kurumsallaşma, kurumsal kapasite ve insan kaynaklarının geliştirilmesi					
H5.5	Kurumsal kapasiteyi güçlendirmek (Yerleşkelerin altyapısının ve fiziksel olanaklarının iyileştirilmesi)					
Amacın İlgili Olduğu Program/Alt Program Adı	Hayat Boyu Öğrenme - Yükseköğretim Kurumları Sürekli Eğitim Faaliyetleri Tedavi Edici Sağlık - Tedavi Hizmetleri Yükseköğretim - Ön Lisans Eğitimi, Lisans Eğitimi ve Lisansüstü Eğitim - Yükseköğretimde Öğrenci Yaşamı					
Amacın İlişkili Olduğu Alt Program Hedefi	- Toplumun tüm kesimlerine ihtiyaç duyduğu alanlarda eğitimler verilmesi, kamu kurum ve kuruluşları, özel sektör ve uluslararası kuruluşlarla işbirliğinin gelişmesine katkıda bulunulması - Tedavi edici sağlık hizmetinin erişilebilir ve etkili olarak sunulmasının sağlanması - Mesleki yeterlilik sahibi ve gelişime açık mezunlar yetiştirilmesi - Yükseköğretim öğrencilerine sunulan beslenme ve barınma hizmetlerinin kalitesinin artırılması; öğrencilerin kişisel ve sosyal gelişimi desteklenerek yaşam kalitesinin yükseltilmesi					
H5.5 Performansı	%70					
Sorumlu Birim	Yapı İşleri ve Teknik Daire Başkanlığı					
Performans Göstergesi	Hedefe Etkisi (%)	Plan Dönemi Başlangıç Değeri (A)	İzleme Dönemindeki Yılsonu Hedeflenen Değer (B)	İzleme Dönemindeki Gerçekleşme Değeri (C)	Performans (%) (C-A)/(B-A)	Veri Kaynağı
PG.5.5.1. Sağlık birimleri derslik ve laboratuvar tefrişat tamamlanma oranı	30	%10	25	85	%100	İdari ve Mali İşler Daire Başkanlığı
PG.5.5.2. Yerleşkelerdeki altyapı ve fiziksel iyileştirmeden geçen tesis ve iyileştirme yapılan yaşam alanları sayısı	15	1	1	1	%100	Yapı İşleri ve Teknik Daire Başkanlığı
PG.5.5.3. Kültür ve kongre merkezinin inşa edilmesi (m2)	15	0	3000	0	%0	Yapı İşleri ve Teknik Daire Başkanlığı
PG.5.5.4. Kütüphanedeki toplam yayın sayısı (Basılı + Elektronik)	15	268.018	270.000	446.553	%100	Kütüphane ve Dokümantasyon Daire Başkanlığı
PG.5.5.5. Yemekhane kapasitesinin artırılması (m2)	15	1.339,56	1500	0	%0	Yapı İşleri ve Teknik Daire Başkanlığı
PG.5.5.6. Kütüphaneden yararlanan paydaş sayısı	10	21.142	22.500	323.847	%100	Kütüphane ve Dokümantasyon Daire Başkanlığı
<b>Hedefe İlişkin Değerlendirmeler</b>						

PG.5.5.1: Saęlık birimleri derslik ve laboratuvar tefriřat tamamlanma oranı %85 olarak tespit edilmiř olup hedeflenen deęere ulařılmıřtır.

PG.5.5.2: Yerleřkelerdeki altyapı ve fiziksel iyileřtirmeden geen tesis ve iyileřtirme yapılan yařam alanları sayısı 1'dir. Hedeflenen deęere ulařılmıřtır.

PG.5.5.3: Kltr ve kongre merkezinin inřa edilmesi hususu 2022 yılı ierisinde yatırım programında yer almadıęından alıřma yapılamamıř, hedeflenen deęerin altında kalınmıřtır.

PG.5.5.4: Ktphanedeki toplam yayın sayısı (Basılı + Elektronik) 446.553 olarak tespit edilmiř olduęundan hedeflenen deęere ulařılmıřtır.

PG.5.5.5: Yemekhane kapasitesinin artırılması (m2) hususunda 2022 yılı ierisinde bir alıřma bařlatılmadıęından dolayı hedeflenen deęerin altında kalınmıřtır.

PG.5.5.6: Ktphaneden yararlanan paydař sayısı 323.847'dir. Hedeflenen deęere ulařılarak bařarı saęlanmıřtır.

#### 4. Performans Bilgi Sisteminin Değerlendirilmesi

5018 sayılı kanununun 9. maddesinde;

“Kamu idareleri; kalkınma planları, Cumhurbaşkanı tarafından belirlenen politikalar, programlar, ilgili mevzuat ve benimsedikleri temel ilkeler çerçevesinde geleceğe ilişkin misyon ve vizyonlarını oluşturmak, stratejik amaçlar ve ölçülebilir hedefler saptamak, performanslarını önceden belirlenmiş olan göstergeler doğrultusunda ölçmek ve bu sürecin izleme ve değerlendirmesini yapmak amacıyla katılımcı yöntemlerle stratejik plan hazırlarlar.

Kamu idareleri, kamu hizmetlerinin istenilen düzeyde ve kalitede sunulabilmesi için bütçeleri ile program ve proje bazında kaynak tahsislerini; stratejik planlarına, yıllık amaç ve hedefleri ile performans göstergelerine dayandırmak zorundadırlar. Stratejik plan hazırlamakla yükümlü olacak kamu idarelerinin ve stratejik planlama sürecine ilişkin takvimin tespitine, stratejik planların politikalar, kalkınma planı ve programlarla ilişkilendirilmesine yönelik usul ve esaslar Cumhurbaşkanı tarafından belirlenir.

Kamu idareleri, program bütçeye uygun olarak yürütecekleri faaliyetler ile bunların kaynak ihtiyacını, amaç, hedef ve performans göstergelerini içeren performans programı hazırlar.

Kamu idareleri bütçelerini, kalkınma planı, Cumhurbaşkanlığı programı, orta vadeli program, orta vadeli mali plan, Cumhurbaşkanlığı yıllık programı, stratejik planları ile program yapısına uyumlu şekilde ve performans esasına dayalı olarak hazırlar. Kamu idarelerinin bütçelerinin stratejik planlarda belirlenen performans göstergelerine uygunluğu ve idarelerin bu çerçevede yürütecekleri faaliyetler ile performans esaslı bütçelemeye ilişkin diğer hususlar Cumhurbaşkanı tarafından belirlenir.

Kamu idareleri, bütçeleri ile stratejik plan ve performans programlarını izlemek ve değerlendirmek amacıyla nesnel, sistematik ve düzenli olarak veri toplar ve analiz eder. İzleme ve değerlendirme sonuçları idare faaliyet raporlarında gösterilir. Cumhurbaşkanı tarafından ilgili kamu idaresi için uygun görülen performans göstergeleri, kuruluşların bütçelerinde yer alır. Performans denetimleri bu göstergeler çerçevesinde gerçekleştirilir.” hükmü yer almaktadır.

Bu hüküm gereğince hazırlanmış olan 2021 Yılı Performans Programı Cumhurbaşkanlığı Strateji Bütçe Başkanlığınca belirtilen Program, Alt Program, Faaliyet ve Performans göstergeleri çerçevesinde hazırlanarak Cumhurbaşkanlığı Strateji Bütçe Başkanlığına gönderilmiş ve Üniversitemiz internet sayfasında kamuoyu ile paylaşılmıştır.

Üniversitemiz performans izleme ve değerlendirme çalışmaları program bütçe sistemi üzerinden ve 3 aylık dönemler halinde birimlerden toplanan verilerin konsolide edilip girişleri yapılarak, mevzuatı çerçevesinde gerçekleştirilmektedir.

## IV. KURUMSAL KABİLİYET ve KAPASİTENİN DEĞERLENDİRİLMESİ

### A. Stratejik Planda Öngörülmeyen Kurumsal Kapasite İhtiyaçları

Dünyada ve ülkemizde yaşanan ekonomik sebepler dolayısıyla kamu harcamalarında mali kaynak yetersizliği nedeniyle tasarrufa gidilmesi, stratejik planımızda ve yatırım projelerimizde planlanandan ayrı olmuştur. Bu kapsamda; gerekli gelişme ve tedbirler alınarak üniversitemiz gerek eğitim-öğretimi, akademik kadrosu, idari kadrosu ve eğitim alt yapısı ile gerekse öğrencilerine sağladığı sosyal ve kültürel imkanlarıyla sürekli gelişmeyi ve ilerlemeyi sürdürmesi devam etmektedir.

### B. Üstünlükler

- İdari kadromuzun genç, azimli, paylaşımcı olması,
- Deneyimli ve nitelikli akademik personelimizin varlığı,
- Akademik ve idari personelin niteliğinin birimimizin kurumsallaşmaya önemli katkıda bulunacak seviyede olması,
- Akademik personelin ulusal ve uluslararası projelerde görev alabilecek yetkinlikte olması,
- Üniversitemizin eğitim-öğretim alt yapısının, fiziki koşullarının, (laboratuvar donanımının, ofis donanımlarının vb.) yeni ve çağdaş teknolojiye uygun olması,
- Üniversitemizin konum itibarıyla ulaşılabilirliğinin rahat ve kolay olması ve Bilecik ilinin çevre illere olan yakınlığı, ulaşım kolaylığı itibarıyla Üniversitemizin tercih edilmesi ve öğrenciye yönelik şehirdeki imkanlarını artırma çalışmaları,
- Bilecik Şeyh Edebali Üniversitesinin tarihi, doğal ve turistik bir bölgede bulunması,
- Öğrencilerin alan derslerinin yanı sıra faydalanabilecekleri seçmeli ders sayılarının yeterli düzeyde olması,
- Üniversite- sanayi iş birliği kapsamında öğrencilerin 3+1 ve 7+1 ile staj imkanlarının bulunması,
- Ulusal/uluslararası ikili anlaşmalar kapsamında Erasmus/Farabi/Mevlana değişim programlarından öğretim elemanı ve öğrencilerin etkin biçimde yararlanmaları,
- Üniversite kütüphanesinin zengin elektronik kaynaklara sahip ve online erişim ve ulaşım imkanının olması,
- Etkili iletişimin sağlanmasında bilişim teknolojilerinin aktif olarak kullanılması,
- İlimizin komşu üniversitelere yakın olması sebebi ile ortak proje geliştirme potansiyeli,
- Merkez Kampüsün tek yerleşkede olması,
- Akademik teşvik ve yayın sayısında düzenli artış olması,
- Akademik ve idari personel ile iletişim kolaylığı,
- Çağdaş ve öğrenci merkezli yaklaşımın bulunması,
- Öğrencilerin kolay iletişim kurmalarına imkan veren mekanizmaların varlığı,

- YÖK'ün öncelikli alanlarında akademik kadro, lisansüstü eğitim ve 100/2000 YÖK doktora burs programından yararlanılması,
- Engelliler için fiziki altyapının sürekli iyileştirilmesi,
- Üniversitemizin yabancı uyruklular tarafından tercih edilmesi,
- Bilecik Şeyh Edebali Üniversitesinin il ve bölgenin sosyal, turizm ve ekonomik alanına olumlu katkısı,
- Kısmi zamanlı öğrenci istihdamı,
- Küçük bir ilde yaşamının kolaylığı olarak ildeki dış paydaşlara ulaşmanın ve iş birliğinin daha kolay olması (valilik, diğer eğitim kurumları, belediye,stk vs.)

### C. Zayıflıklar

- Bazı bölüm ve programlarda akademik ve idari personel yetersizliği,
- Uluslararası ilişkileri daha etkin biçimde sürdürebilmek için akademik ve idari personelin yabancı dil konuşma becerisinin yetersizliği,
- Yabancı dil eğitimindeki yetersizlik,
- Eğitim-öğretim akreditasyon sorunu,
- İdari personele yönelik hizmet içi eğitimlerin yeterli düzeyde olmaması,
- Mezunlarla iletişimin yeterli düzeyde olmaması,
- Şehrimizin ve Üniversitemizin sosyal- kültürel ve sanatsal imkanların yetersizliği,
- Bilecik ilinin imkanlarının azlığı nedeniyle akademik ve idari personel tarafından tercih edilmemesi,
- Bazı birimlerde personelin nakil sebebi ile personel sıkıntısı çekilmesi,
- Bilimsel yayın ve araştırma yapmak için bütçenin kısıtlı ve yetersiz olması,
- İdari personelin çalışma alanı ile ilgili seminerlere katılamaması ve Erasmus değişim programlarından yararlanamamaları,
- Kurumsallaşma kültürünün henüz tamamlanmamış olması,
- Üniversite tanıtımının yeterli olmaması,
- Konferans, kongre, çalıştay vb. etkinliklere yeterince ev sahipliği yapılamaması,
- Özellikle iyi kaliteli dergilerde (Q1, Q2 gibi) yapılan makaleler için yeterli teşvik mekanizmasının olmaması,
- Uygulamalı programlar için uygulama alanlarının yetersizliği,
- Bazı birimlerde fiziki mekan yetersizliği,
- Farabi, Erasmus ve Mevlana öğrenim hareketliliğinin tek yönlü olması (öğrenci gelmemesi),
- Bazı bölümlerde kontenjanların boş kalması,
- Öğrencilere yönelik kültür, sanat faaliyetlerinin yetersizliği,

- Üniversite sanayi iş birliğinin istenen düzeyde olmaması,
- Üniversite genelinde kurum dışı (TÜBİTAK vb.) projelerinin azlığı,
- Patent, faydalı model ve telif hakkı tescili sayısının az olması,
- Girişimcilik ve Ar-Ge ile ilgili birimlerin yeni olması,
- Uzmanlık gerektiren işlerde yedekli çalışma olanaklarının sağlanamaması,
- Birimler arası evrak işlerinde birlikteliğin sağlanamaması, iletişim ve ortaklığın yeterince gelişmemiş olması,
- Ortak iş ve proje yapma kültürünün oluşmamış olması,
- İlçe kampüslerindeki öğrenciler için sosyal ve kültürel etkinliğin olmaması,
- Öğrencilerin mezuniyet sonrası istihdam kaygısı sebebiyle motivasyon eksiklikleri,
- Uluslararası değişim programlarında gelen katılımcı sayısının azlığı,
- Kurulmuş olan laboratuvarların ve buralardaki cihazların teknik vb. problemler dolayısıyla atıl durumda olması,
- Sürekli eğitim ve uzaktan eğitim programlarının yeterince aktif olmaması
- Üniversitenin düzenlediği bilimsel ve sosyal faaliyetlerin kısıtlı olması,

#### **D. Değerlendirme**

Üniversitemiz 2022-2026 Stratejik Planı'nda 5 amaç, 23 hedef ve 109 performans göstergesi bulunmaktadır. Birimler doğrultusunda gelen bilgilerin değerlendirilmesi sonucunda bahsi geçen 23 hedeften 3 tanesi için gerçekleşme oranının %0-%25 aralığında, 8 tanesi için gerçekleşme oranının %25-%75 aralığında ve 12 tanesi için gerçekleşme oranının %75-%100 aralığında olduğu tespit edilmiştir. Buna ek olarak 2022 yılı içerisinde birimlerden gelen geri bildirimler doğrultusunda bazı hedef ve performans göstergelerinin güncellenmesine ihtiyaç olduğu görülmüştür. Bu hususta gerekli çalışmalar başlatılmıştır. Buna ek olarak bazı performans göstergeleri gerçekleşme hedeflerine ödenek kısıtları nedeniyle ulaşılamamıştır.

Üniversitemiz 1638 lisansüstü, 9936 lisans, 7833 önlisans öğrencisi ve 725 akademik personel, 263 idari personel olmak üzere toplamda 1246 personeli ile eğitim-öğretim, araştırma-geliştirme, girişimcilik, toplumsal katkı ve kurumsallaşma işlevlerini nitelikli bir şekilde gerçekleştirmeye çalışmakta olan genç ve gelişmekte olan bir üniversitedir. Kaliteli eğitim-öğretim hizmeti sunmak, her bakımdan alanında donanımlı ve kültürel değerlerimize bağlı bireyler yetiştirmek, özgün bilimsel araştırmalar yapılmasını sağlayarak ülkemize ve insanlığa hizmet edebilmek misyonu doğrultusunda faaliyetlerini gerçekleştiren Üniversitemiz, değişen ve gelişen dünya koşullarına adapte olabilme özelliğiyle ve sürekli yenilenen eğitim stratejileri ile personel verimliliğini ve öğrenci memnuniyetini artırmayı hedef haline getirerek kendisini sürekli geliştirmektedir.

## V. ÖNERİ VE TEDBİRLER

Bilecik Şeyh Edebali Üniversitesi, kurulduğu 29 Mayıs 2007 tarihinden itibaren eğitim, öğretim, araştırma, teknoloji ve topluma hizmet kapsamında, kalitesini sürekli artırarak girişimci ve yenilikçilik ekosistemine sahip bir üniversite olarak sürekli gelişme ve büyüme içerisinde. Bu ilerlemeyi daha üst seviyelere çıkarabilmek için eğitim-öğretim, araştırma, yayın ve topluma hizmet amaçlarına planlı bir şekilde ulaşması ve mali olanakların da verimli olarak kullanması gerekmektedir.

Bu kapsamda;

- Üniversitemizin mevcut fiziki kaynakları ile ihtiyaç duyulan fiziki kaynaklar belirlenerek, altyapı çalışmalarına hız verilmeli ve kampüs alanımızda devam eden inşaatların da hızlı bir şekilde tamamlanmasına öncelik verilmeli ve kampüs içerisinde devam eden inşaatların ivedilikle tamamlanması gerekmektedir

- Kurum ihtiyaçları ve hedefleri ile kurumun büyüklüğü her geçen gün artarken kurumun bütçe oranları aynı oranda artmadığından dolayı bu durum kurumun planları ve başarısına olumsuz yönde etki etmekte olup, bütçe ödenekleri kurumun hedefleri doğrultusunda artırılması gerekmektedir.

- Üniversitemizin gün geçtikçe büyümesi sebebiyle ortaya çıkan personel ihtiyacı da artmakta olup, norm kadro oluşturulması, personelimizin aidiyet ve motivasyonunu artıracak sosyal ve kültürel imkanları geliştirilerek modern bir çalışma ortamı sağlanarak Üniversitemizin daha cazip hale getirilmesi gerekmektedir.

- Personelin kendini geliştirmesi ve araştırmalarını rahat bir şekilde yapabilmesine yönelik olanaklar artırılmalıdır. Bu kapsamda eğitim-öğretim kursları, seminerler, konferanslar, çalıştaylar, yabancı dil kursu, bilgisayar kursu, iş organizasyonları,vb. aktiviteler gerçekleştirilmeli ve bütçe kaynaklarıyla artırılması personelin gelişimi ve motivasyonu için gerekmektedir.

- Üniversitemizin kurumsal ve fiziki gelişmelerine paralel olarak idari personel kadro doluluk oranları dikkate alınarak, kadro tahsisi ve personel atamalarına ilişkin mevzuatta iyileştirme yapılması önem arz etmektedir. Kadro sayılarının artırılması ile hizmetler daha etkin bir şekilde yerine getirilecektir

- Performansa dayalı değerlendirmeye (ödüllendirmeye-özendirmeye) yönelik sistemin olmaması sebebiyle, çalışanlar arasında rekabet ve özendirici unsurların eksikliğine bağlı olarak performans kaybına ve sadece rutin işlerin yapılmasına yol açmaktadır. Bu nedenle personele mutlaka özendirici ve performansa dayalı değerlendirme olanağı sağlayacak değişikliklerin yapılması gerekmektedir

- Üniversitemiz ve paydaşları arasındaki ilişkiyi geliştirmeye ve tanıtmaya yönelik sanatsal, kültürel, sosyal ve eğitsel etkinliklerin artırılmasına yönelik çalışmalara hız verilmedilir.

- Eğitim ve öğretimde kalitenin yükselmesi, bilim ve teknolojide üst seviyelere ulaşmamız fiziki mekanların kapasitesini artırmak, tamamlanmamış derslik ve merkezi birim projesinin bitirilmesiyle, sosyal ve kültürel imkanları geliştirilerek öğrencilerin ihtiyaçlarına cevap vererek daha cazip hale getirilmeli ve modern bir çalışma ortamı sağlanması gerekmektedir.

- AR-GE faaliyetlerinin gelişmesi için sahip olunan deneyim ve potansiyelle katkıda bulunulmalı ve öneriler geliştirmelidir. İletişim teknolojileri kullanılarak uluslararası akademik ve bilimsel işbirlikleri geliştirilmelidir. Eğitim- öğretim ve Ar-Ge faaliyetlerinin kesintisiz ve yönetilebilir şekilde devamının sağlanması için eğitim altyapısı güçlendirilmeli, akademik ve idari personelin istihdamına yönelik çalışmalara devam edilmesi gerekmektedir.

- Hızla büyüyen Üniversitemizde bilgisayar laboratuvar hizmetlerinin iyileştirilmesi gerekmekte olup, yeni bilgisayar ve bilişim donanım ihtiyaçları artan öğrenci ve personel sayısına

göre artıtılmalıdır. Bilişim konusunda bilgili, teknik beceriye sahip, uzmanlaşmış personellerin üniversitemiz bünyesine kazandırılmalıdır. Uzaktan eğitime olan ihtiyaç her geçen gün arttığından dolayı uzaktan eğitim altyapısının sürekli gelişim halinde olması gerekmektedir. Üniversitemizin kurum içi ve kurum dışı işlerini, sağlıklı ve hızlı bir şekilde gerçekleştirecek nitelikli personel sayısının artırılması gerekmektedir.

- Öğretim elemanlarına yayın desteği, kongre katılımlarına ve yabancı dili geliştirebilmek amacıyla yurt dışı görevlendirme desteği verilmelidir.

- Üniversite sanayi işbirliği çalışmalarını artırarak mezun olacak öğrencilere iş bulmaları konusunda yardımcı olacak işletmelerle bağlantılar kurulması yönünde çalışmalar yapılmalıdır.

- Üniversite-Sanayi işbirliğinin olabilmesi, akademik ve idari kadro tahsisi, yükseköğretime ayrılan kaynakların artırılması, öğrencilerin burs ve barınma olanaklarının artırılması, programların öğrenci sayılarının düşürülmesi akademik ve idari personel için kültürel ve sosyal etkinliklerin oluşturulması ve artırılması,-disiplinler arası çalışma ve uluslararası iş birliklere yönelik eğitim ve fırsatların artırılması sağlanmalıdır.

- Öğrencilerimizin uluslararası deneyimlerini geliştirilebilmesi için yurt dışı Üniversite ve kuruluşlarla işbirliği, çok merkezli çalışma, proje üretimi ve etkinlikleri arttırmaya yönelik çalışmalar yapmayı hedefleyerek farklı ülkelerle ikili anlaşmalar yapılmalıdır.

- Üniversitemizde, gelişen yeni şartlara uygun birimler kurularak ve mevcut birimler için uygun nitelikte akademik ve idari kadro tahsis edilmeli, Destek birimlerinin hizmetlerinin yaygınlaştırılabilmesi ve sunulan hizmetin kalitesinin sürdürülmesi ve daha iyiye götürülmesi için mali olanakların artırılması da ayrıca önem taşımaktadır. Bu nedenle Üniversitemize ait gelirin arttırılması için projeler ve planlamalar yapılması gerekmektedir.

- Kurumsal kabiliyet ve kapasitemizi günün şartlarına uygun düzeyde tutmak için teknolojik donanım ve bilgilerden maksimum düzeyde yararlanmak ve güncel kalmak gerekmektedir.

- Bilimsel araştırma projelerinin yönetimi, izlenmesi ve değerlendirilmesine yönelik bütünsel bir yaklaşımın geliştirilmesi kaynak tahsis ve kullanımında etkinliğini olumlu etkileyecektir. Bu ise bilimsel araştırma projelerinin bilime ve ekonomiye katkısının artmasına yol açacaktır.

Üniversitemizin çağdaş eğitim ve öğretim düzeyine erişimdeki standardı koruması ve değişen teknolojik gelişmelere hızla uyum sağlaması ile Ülkemizin geleceğine sahip çıkacak tam donanımlı gençler yetiştirebilmesi, burada belirtilen önerilerin gerçekleştirilmesini, tedbirlerin ise süratle hayata geçirilmesini gerektirmektedir.



## İÇ KONTROL GÜVENCE BEYANI

Üst yönetici olarak görev ve yetkilerim çerçevesinde Bilecik Şeyh Edebali Üniversitesi bütçesinin; kalkınma planına, yıllık programa, stratejik plan ve performans programı ile hizmet gereklerine uygun olarak hazırlandığını ve uygulandığını, amaç ve hedeflerin gerçekleştirilmesi ve ilgili mevzuatla düzenlenen görev ve hizmetlerin yerine getirilmesi için bütçe ile tahsis edilmiş kaynakların, planlanmış amaçlar doğrultusunda ve iyi malî yönetim ilkelerine uygun olarak kullanıldığını beyan ederim.

Bu çerçevede iç kontrol sisteminin; idarenin gelir, gider, varlık ve yükümlülüklerinin etkili, ekonomik ve verimli bir şekilde yönetilmesine, kanunlara ve diğer düzenlemelere uygun olarak faaliyet göstermesine, her türlü malî karar ve işlemlerde usulsüzlük ve yolsuzluğun önlenmesine, karar oluşturmak ve izlemek için düzenli, zamanında ve güvenilir rapor ve bilgi edinilmesine, varlıkların kötüye kullanılmasının ve israfının önlenmesine ve kayıplara karşı korunmasına ilişkin yeterli ve makul güvenceyi sağladığını bildiririm.

Bu güvence, üst yönetici olarak sahip olduğum bilgi ve değerlendirmelere, yönetim bilgi sistemlerine, iç kontrol sistemi değerlendirme raporlarına, izleme ve değerlendirme raporlarına, harcama yetkilileri ile malî hizmetler birim yöneticisi tarafından sunulan güvence beyanlarına ve denetim raporlarına dayanmaktadır.

Bu raporda yer alan bilgilerin güvenilir, tam ve doğru olduğunu beyan ederim.

(Bilecik – Şubat 2023)

Prof.Dr. Şükrü BEYDEMİR  
Rektör

[1] Üst yönetici tarafından imzalanan iç kontrol güvence beyanı idare faaliyet raporuna eklenir. İç kontrol güvence beyanı bakanlıklarda Bakan tarafından, diğer idarelerde ise en üst yönetici tarafından imzalanır.

[2] İdare adı yazılır.

[3] Yıl içerisinde üst yönetici değişmişse "benden önceki yönetici/yöneticilerden almış olduğum bilgiler" ibaresi de eklenir.

[4] Üst yöneticinin herhangi bir çekincesi varsa bunlar liste olarak bu beyana eklenir ve beyanın bu çekincelerle birlikte dikkate alınması gerektiği belirtilir.

## MALÎ HİZMETLER BİRİM YÖNETİCİSİNİN BEYANI

Malî hizmetler birim yöneticisi olarak yetkim dâhilinde;

İç kontrol sisteminin Bilecik Şeyh Edebali Üniversitesi'nde oluşturulması, uygulanması ve geliştirilmesi çalışmalarında gerekli koordinasyonun sağlandığını, eğitim ve rehberlik hizmeti verildiğini, faaliyetlerin malî yönetim ve kontrol mevzuatı ve diğer mevzuata uygun olarak yürütüldüğünü, kamu kaynaklarının etkili, ekonomik ve verimli bir şekilde kullanılmasını temin etmek üzere iç kontrol süreçlerinin işletildiğini, uygulama sonuçlarının izlendiğini ve gerekli tedbirlerin alınması için düşünce ve önerilerimin zamanında üst yöneticiye raporlandığını beyan ederim.

Malî kanunlarla ilgili diğer mevzuatın uygulanması konusunda üst yöneticiye ve harcama yetkililerine gerekli bilgileri sağladığımı ve danışmanlık faaliyetinde bulunduğumu bildiririm. 2022 Yılı İdare Faaliyet Raporunda "III/A- Malî Bilgiler" bölümünde yer alan bilgilerin güvenilir, tam ve doğru olduğunu teyit ederim.

(Bilecik – Şubat 2022)



Halil ÜNAL

Strateji Geliştirme Daire Başkanı

[1] Strateji geliştirme başkanlıklarında başkan, strateji geliştirme daire başkanlıklarında daire başkanı, strateji geliştirme ve malî hizmetlerin yerine getirildiği müdürlüklerde müdür, diğer idarelerde idarelerin malî hizmetlerini yürüten birim yöneticisi.

[2] İdare adı yazılır.

